



ΕΛΛΗΝΙΚΗ ΔΗΜΟΚΡΑΤΙΑ  
ΠΕΡΙΦΕΡΕΙΑ ΑΤΤΙΚΗΣ  
ΔΗΜΟΣ ΧΑΪΔΑΡΙΟΥ  
Δ/ση Κοινωνικής Προστασίας & Αλληλεγγύης  
Δ/ση: Στρατάρχου Καραϊσκάκη 138& Επαύλεως 2  
Τ.Κ.: 124 61 Χαϊδάρει  
Πληροφορίες: *Μ. Κοκάρας, Μ. Συλάκου*  
Τηλέφωνο: 213-2047249, 250, 251  
E-mail: [mkokaras@yahoo.gr](mailto:mkokaras@yahoo.gr), [sylakoum@yahoo.gr](mailto:sylakoum@yahoo.gr)

Αρ. Πρωτ.: 6806/19-04-2021

Αναρτητέο στο ΚΗΜΔΗΣ

Επιχειρησιακό Πρόγραμμα:  
«Ε.Π. «Αττική 2014 -2020»  
ΟΧΕ/ΒΑΑ Δυτικής Αθήνας

Δράση 9.3.1: ΚΩΔ ΟΠΣ 5063512  
Δράση 9.4.1: ΚΩΔ ΟΠΣ 5063513

Κ.Α.Ε. Δράσης 9.3.1: 60.6142.0005  
Κ.Α.Ε. Δράσης 9.4.1 : 60.6142.0006

Το παρόν Έργο συγχρηματοδοτείται από το  
ΕΚΤ και από Εθνικούς Πόρους

**Προκήρυξη Διεθνούς Ανοικτού Ηλεκτρονικού Διαγωνισμού  
με κριτήριο ανάθεσης την πλέον συμφέρουσα από οικονομική άποψη προσφορά βάσει  
βέλτιστης σχέσης ποιότητας-τιμής για την επιλογή αναδόχου για το Έργο:**

<p><b>«Ολοκληρωμένες Υπηρεσίες και Δράσεις Πρόληψης και Αντιμετώπισης των Διακρίσεων, Βελτίωσης της Ποιότητας Ζωής, της Κοινωνικής Ένταξης καθώς και Δράσεις Αντιμετώπισης της Φτώχειας και Παροχή Υπηρεσιών Ανοικτής Ειδικής Φροντίδας των Ειδικών και Ευπαθών Ομάδων του Δήμου Χαϊδαρίου, στο πλαίσιο της ΒΑΑ/ΟΧΕ της Δυτικής Αθήνας» (Τμήματα Α και Β)</b></p>
<p><b>Τμήμα Α: «Ολοκληρωμένες Υπηρεσίες και Δράσεις Πρόληψης και Αντιμετώπισης των Διακρίσεων, Βελτίωσης της Ποιότητας Ζωής και Κοινωνικής Ένταξης των Ειδικών και Ευάλωτων Ομάδων του Δήμου Χαϊδαρίου, στο πλαίσιο της ΒΑΑ/ΟΧΕ της Δυτικής Αθήνας» (Δράση 9.3.1)</b></p>
<p><b>Τμήμα Β: «Δράσεις για την αντιμετώπιση της Φτώχειας και την Παροχή Υπηρεσιών Ανοικτής Ειδικής Φροντίδας στο Δήμο Χαϊδαρίου στο πλαίσιο της ΒΑΑ/ΟΧΕ της Δυτικής Αθήνας» (Δράση 9.4.1)</b></p>

Χαϊδάρει, Μάρτιος 2021



<b>Συνοπτικά Στοιχεία Έργου</b>	<b>1</b>
1.1 Στοιχεία Αναθέτουσας Αρχής	3
1.1.1 Είδος Αναθέτουσας Αρχής	3
1.1.2 Κύρια δραστηριότητα Α.Α.	3
1.1.3 Εφαρμοστέο Δίκαιο	3
1.1.4 Στοιχεία Επικοινωνίας	3
1.2 Στοιχεία Διαδικασίας-Χρηματοδότηση	3
1.2.1 Είδος διαδικασίας	3
1.2.2 Χρηματοδότηση της Σύμβασης	3
1.3 Συνοπτική Περιγραφή φυσικού και οικονομικού αντικειμένου της Σύμβασης	4
1.4 Θεσμικό πλαίσιο	7
1.5 Προθεσμία παραλαβής προσφορών και διενέργεια διαγωνισμού	12
1.6 Δημοσιότητα	12
1.6.1 Δημοσίευση στην Επίσημη Εφημερίδα της Ευρωπαϊκής Ένωσης	12
1.6.2 Δημοσίευση σε εθνικό επίπεδο	12
1.6.3 Έξοδα δημοσιεύσεων	13
1.7 Αρχές εφαρμοζόμενες στη διαδικασία σύναψης	13
<b>2 Γενικοί και ειδικοί όροι συμμετοχής</b>	<b>14</b>
2.1 Γενικές Πληροφορίες	14
2.1.1 Έγγραφα της σύμβασης	14
2.1.2 Επικοινωνία - Πρόσβαση στα έγγραφα της Σύμβασης	14
2.1.3 Παροχή Διευκρινίσεων	14
2.1.4 Γλώσσα	15
2.1.5 Εγγυήσεις	15
2.2 Δικαίωμα Συμμετοχής - Κριτήρια Ποιοτικής Επιλογής	16
2.2.1 Δικαίωμα συμμετοχής	16
2.2.2 Εγγύηση συμμετοχής	17
2.2.3 Λόγοι αποκλεισμού	17
2.2.4 Καταλληλότητα άσκησης επαγγελματικής δραστηριότητας	21
2.2.5 Οικονομική και χρηματοοικονομική επάρκεια	22
2.2.6 Τεχνική και επαγγελματική ικανότητα	22
2.2.7 Πρότυπα διασφάλισης ποιότητας	25



2.2.8	Στήριξη στην ικανότητα τρίτων	25
2.2.9	Κανόνες απόδειξης ποιοτικής επιλογής	25
2.3	Κριτήρια Ανάθεσης	34
2.3.1	Κριτήρια ανάθεσης	34
2.3.2	Κριτήρια Βαθμολόγησης των Τεχνικών Προσφορών	37
2.3.3	Βαθμολόγηση και κατάταξη των Τεχνικών Προσφορών	38
2.4	Κατάρτιση - Περιεχόμενο Προσφορών	39
2.4.1	Γενικοί όροι υποβολής προσφορών	39
2.4.2	Χρόνος και Τρόπος υποβολής προσφορών	39
2.4.3	Περιεχόμενα Φακέλου «Δικαιολογητικά Συμμετοχής - Τεχνική Προσφορά»	41
2.4.4	Περιεχόμενα Φακέλου «Οικονομική Προσφορά» / Τρόπος σύνταξης και υποβολής οικονομικών προσφορών	43
2.4.5	Χρόνος ισχύος των προσφορών	43
2.4.6	Λόγοι απόρριψης προσφορών	44
<b>3</b>	<b>Διενέργεια διαδικασίας – Αξιολόγηση προσφορών</b>	<b>45</b>
3.1	Αποσφράγιση και αξιολόγηση προσφορών	45
3.1.1	Ηλεκτρονική αποσφράγιση προσφορών	45
3.1.2	Αξιολόγηση προσφορών	45
3.2	Πρόσκληση υποβολής δικαιολογητικών προσωρινού αναδόχου - Δικαιολογητικά προσωρινού αναδόχου	47
3.3	Κατακύρωση - Σύναψη Σύμβασης	48
3.4	Προδικαστικές Προσφυγές - Προσωρινή Δικαστική Προστασία	49
3.5	Ματαίωση Διαδικασίας	51
<b>4</b>	<b>Όροι εκτέλεσης της Σύμβασης</b>	<b>52</b>
4.1	Εγγύηση καλής εκτέλεσης	52
4.2	Συμβατικό Πλαίσιο - Εφαρμοστέα Νομοθεσία	52
4.3	Όροι εκτέλεσης της σύμβασης	52
4.4	Υπεργολαβία	53
4.5	Τροποποίηση της Σύμβασης κατά τη διάρκειά της	54
4.5.1	Παράταση	54
4.5.2	Υποκατάσταση Αναδόχου	54
4.6	Δικαίωμα μονομερούς λύσης της Σύμβασης	54
<b>5</b>	<b>Ειδικό όροι εκτέλεσης της Σύμβασης</b>	<b>56</b>



5.1	Παραδοτέα και Τρόπος πληρωμής	56
5.2	Κήρυξη οικονομικού φορέα εκπτώτου - Κυρώσεις	57
5.3	Διοικητικές προσφυγές κατά τη διαδικασία εκτέλεσης των συμβάσεων	58
5.4	Δικαστική επίλυση διαφορών	59
<b>6</b>	<b>Ειδικοί όροι εκτέλεσης</b>	<b>60</b>
6.1	Παρακολούθηση της Σύμβασης / Χρόνος παράδοσης Υπηρεσιών	60
6.2	Διάρκεια σύμβασης	60
6.3	Παραλαβή του αντικειμένου της σύμβασης	61
6.4	Απόρριψη παραδοτέων	62
6.5	Αναπροσαρμογή τιμής	62
6.6	Καταγγελία της σύμβασης- Υποκατάσταση αναδόχου	62
6.7	Προστασία Προσωπικών Δεδομένων	62
6.8	Τελικοί Όροι	63
<b>7</b>	<b>Παραρτήματα</b>	<b>64</b>
7.1	Παράρτημα Α – Συνολική Αποτύπωση του Έργου και επιμέρους Μελέτες των Δράσεων 9.3.1 και 9.4.1 του Έργου (Τμήματα Α και Β)	65
	7.1.1 ΠΑΡΑΡΤΗΜΑ Α - ΤΜΗΜΑ Α	65
<b>1.</b>	<b>Περιβάλλον του Έργου</b>	<b>67</b>
1.1	Φορέας Υλοποίησης – Αναθέτουσα Αρχή	67
1.2	Στοιχεία Κοινωνικής Διαστρωμάτωσης των Ωφελουμένων από τις Κοινωνικές Δομές και Υπηρεσίες του Δήμου 67	
1.3	Φορέας Χρηματοδότησης	71
1.4	Φορέας Λειτουργίας και πλαίσιο οργάνωσης και λειτουργίας του Έργου	71
1.5	Άλλοι Φορείς που εμπλέκονται στην επιτυχή έκβαση του Έργου	72
<b>2.</b>	<b>Αντικείμενο του Έργου (Τεχνική Έκθεση)</b>	<b>74</b>
2.1	Μεθοδολογία και Πλαίσιο Υλοποίησης του Έργου	74
2.2	Συνοπτική Περιγραφή Αντικειμένου και Στόχοι του Έργου	75
2.3	Κωδικοποίηση των Ωφελουμένων του Έργου	81
<b>3.</b>	<b>Ομάδα Έργου: Οργάνωση και διάρθρωση σε Υποομάδες</b>	<b>82</b>
	Τόπος και Μέσα Παροχής Υπηρεσιών	89
	Διάρκεια και Παραδοτέα του Έργου	89
<b>6.</b>	<b>Πολιτική Προστασίας Προσωπικών Δεδομένων</b>	<b>92</b>
	Παράρτημα Ι: Συνολική / Αναλυτική παρουσίαση των Υπηρεσιών και της Κοστολόγησης του Έργου	94



7.1.2	ΠΑΡΑΡΤΗΜΑ Α - ΤΜΗΜΑ Β	98
1.	Περιβάλλον του Έργου	100
1.1	Φορέας Υλοποίησης – Αναθέτουσα Αρχή	100
1.2	Στοιχεία Κοινωνικής Διαστρωμάτωσης των Ωφελουμένων από τις Κοινωνικές Δομές και Υπηρεσίες του Δήμου 100	
1.3	Φορέας Χρηματοδότησης	103
1.4	Φορέας Λειτουργίας του Έργου και πλαίσιο οργάνωσης και λειτουργίας του Έργου	103
1.5	Άλλοι Φορείς που εμπλέκονται στην επιτυχή έκβαση του Έργου	105
2.	Αντικείμενο του Έργου (Τεχνική Έκθεση)	106
2.1	Μεθοδολογία και Πλαίσιο Υλοποίησης του Έργου	106
2.2	Συνοπτική Περιγραφή Αντικειμένου και Στόχοι του Έργου	107
2.3	Κωδικοποίηση των Ωφελούμενων του Έργου	112
3.	Ομάδα Έργου: Οργάνωση και διάρθρωση σε Υποομάδες	113
4.	Τόπος και Μέσα Παροχής Υπηρεσιών	120
5.	Διάρκεια και Παραδοτέα του Έργου	120
6.	Πολιτική Προστασίας Προσωπικών Δεδομένων	123
	Παράρτημα Ι: Συνολική / Αναλυτική παρουσίαση των Υπηρεσιών και της Κοστολόγησης του Έργου	126
	Παράρτημα Β - Ευρωπαϊκό Ενιαίο Έγγραφο Σύμβασης	131
7.2	Παράρτημα Γ – Υποδείγματα Εγγυητικών Επιστολών	132
	7.2.1 Εγγυητική Επιστολή Συμμετοχής	132
	7.2.2 Εγγυητική Επιστολή Καλής Εκτέλεσης	133
7.3	Παράρτημα Δ – Σχέδιο Σύμβασης	134
7.4	Παράρτημα Ε - Υπόδειγμα Βιογραφικού Σημειώματος	141
7.5	Παράρτημα Ζ – Εκπαιδευτικό Επίπεδο και ελάχιστα απαιτούμενα προσόντα Ομάδας Έργου	142
7.6	Παράρτημα ΣΤ – Οικονομική Προσφορά	147





## Συνοπτικά Στοιχεία Έργου

Τίτλος Έργου	«Ολοκληρωμένες Υπηρεσίες και Δράσεις Πρόληψης και Αντιμετώπισης των Διακρίσεων, Βελτίωσης της Ποιότητας Ζωής, της Κοινωνικής Ένταξης καθώς και Δράσεις Αντιμετώπισης της Φτώχειας και Παροχή Υπηρεσιών Ανοιχτής Ειδικής Φροντίδας των Ειδικών και Ευπαθών Ομάδων του Δήμου Χαϊδαρίου, στο πλαίσιο της ΒΑΑ/ΟΧΕ της Δυτικής Αθήνας» (Τμήματα Α και Β)	
Αναθέτουσα Αρχή	Δήμος Χαϊδαρίου	
Φορέας Λειτουργίας	Δήμος Χαϊδαρίου	
Φορέας Υλοποίησης	Δήμος Χαϊδαρίου	
Τόπος παράδοσης – Τόπος παροχής Υπηρεσιών	Δήμος Χαϊδαρίου	
CPV	CPV 79415200-8, 85121270-6, 85312300-2, 85300000-2, 92000000-1, 92331210-5, 79416100-4) (κοινό σύνολο των δύο Τμημάτων)	
Είδος διαδικασίας	Ανοικτός Διεθνής Ηλεκτρονικός Διαγωνισμός με κριτήριο ανάθεσης την πλέον συμφέρουσα από οικονομική άποψη προσφορά βάσει βέλτιστης σχέσης ποιότητας - τιμής	
Προϋπολογισμός – Εκτιμώμενη αξία σύμβασης	Προϋπολογισμός Έργου - εκτιμώμενη αξία σύμβασης: 1.226.921,10 € (προϋπολογισμός χωρίς ΦΠΑ: 989.452,50 €, ΦΠΑ 24%: 237.468,60 €)	
Χρηματοδότηση έργου	Έργο Συγχρηματοδοτούμενο από: ΕΚΤ, Ε.Π. «Αττική 2014 -2020» και από εθνικούς πόρους Φορέας Χρηματοδότησης του Συγχρηματοδοτούμενου Σκέλους Έργου είναι η Περιφέρεια Αττικής, η οποία στηρίζει χρηματοδοτικά τις ΟΧΕ/ ΒΑΑ που εντάσσονται χωρικά στην αρμοδιότητά της, μέσω του Ε.Π. «Αττική 2014 - 2020».	
Χρόνος υλοποίησης	Έως 21 μήνες από την υπογραφή της σύμβασης και σε κάθε περίπτωση όχι μετά την 31/07/2023	
Διάρκεια σύμβασης	Η διάρκεια της σύμβασης ορίζεται σε 21 μήνες	
	Ημερομηνία Ανάρτησης TED	20/4/2021
	Ημερομηνία Ανάρτησης στο ΚΗΜΔΗΣ	20/4/2021
	Ημερομηνία Ανάρτησης στο ΕΣΗΔΗΣ	20/4/2021
	Ημερομηνία Αποστολής στον Ελληνικό Τύπο:	20/04/2021
	Ημερομηνία Ανάρτησης στον Διαδικτυακό τόπο της Αναθέτουσας Αρχής <a href="http://www.haidari.gr">www.haidari.gr</a>	21/04/2021
	Προθεσμία για υποβολή διευκρινήσεων επί της διακήρυξης	11/05/2021
	Ημερομηνία έναρξης ηλεκτρονικής υποβολής προσφορών	20/04/2021





Καταληκτική ημερομηνία και ώρα υποβολής προσφορών	Ηλεκτρονική Υποβολή: 21/05/2021, ημέρα Παρασκευή και ώρα 16:00 Έντυπη Υποβολή: Τα στοιχεία και δικαιολογητικά της προσφοράς που υποβάλλονται ηλεκτρονικά προσκομίζονται, κατά περίπτωση, σε έντυπη μορφή εντός τριών (3) εργάσιμων ημερών από την ηλεκτρονική υποβολή τους, ήτοι έως και <u>έως και</u> 26/05/2021.
Τόπος και τρόπος κατάθεσης προσφορών	Ηλεκτρονική Υποβολή: Στη διαδικτυακή πύλη <a href="http://www.promitheus.gov.gr">www.promitheus.gov.gr</a> του Εθνικού Συστήματος Ηλεκτρονικών Δημοσίων Συμβάσεων (ΕΣΗΔΗΣ) (ηλεκτρονική μορφή) Μέσω πρωτοκόλλου (έντυπη μορφή) Η έδρα της Αναθέτουσας Αρχής
Ημερομηνία και ώρα αποσφράγισης προσφορών	27/05/2021 και ώρα 16:00





## Αναθέτουσα Αρχή και αντικείμενο Σύμβασης

### 1.1 Στοιχεία Αναθέτουσας Αρχής

Επωνυμία	Δήμος Χαϊδαρίου
Ταχυδρομική διεύθυνση	Στρατάρχου Καραϊσκάκη 138& Επαύλεως 2
Πόλη	Χαϊδάρι
Ταχυδρομικός Κωδικός	12461
Χώρα	Ελλάδα
Κωδικός NUTS	EL302
Τηλέφωνο	+30 213-2047249, 250, 251, 272, 275
Φαξ	-
Ηλεκτρονικό Ταχυδρομείο	<a href="mailto:sylakoum@yahoo.gr">sylakoum@yahoo.gr</a> , <a href="mailto:mkokaras@yahoo.gr">mkokaras@yahoo.gr</a>
Αρμόδιος για πληροφορίες	Μ. Συλάκου, Μ. Κοκάρας
Γενική Διεύθυνση στο διαδίκτυο (URL)	<a href="http://www.haidari.gr">www.haidari.gr</a>

#### 1.1.1 Είδος Αναθέτουσας Αρχής

Η Αναθέτουσα Αρχή είναι ΝΠΔΔ, αποτελεί μη κεντρική αναθέτουσα αρχή και ανήκει στην Γενική Κυβέρνηση (Υποτομέας ΟΤΑ).

#### 1.1.2 Κύρια δραστηριότητα Α.Α.

Η κύρια δραστηριότητα της Αναθέτουσας Αρχής είναι οι Γενικές Δημόσιες Υπηρεσίες.

#### 1.1.3 Εφαρμοστέο Δίκαιο

Εφαρμοστέο εθνικό δίκαιο είναι το ελληνικό (ν. 4412/2016 Α' 147, όπως ισχύει).

#### 1.1.4 Στοιχεία Επικοινωνίας

Τα έγγραφα της σύμβασης είναι διαθέσιμα για ελεύθερη, πλήρη, άμεση & δωρεάν ηλεκτρονική πρόσβαση μέσω της διαδικτυακής πύλης [www.promitheus.gov.gr](http://www.promitheus.gov.gr) του Ε.Σ.Η.ΔΗ.Σ., μέσω της διαδικτυακής πύλης της Αναθέτουσας Αρχής <http://www.haidari.gr>

Κάθε είδους επικοινωνία και ανταλλαγή πληροφοριών πραγματοποιείται μόνο μέσω της διαδικτυακής πύλης [www.promitheus.gov.gr](http://www.promitheus.gov.gr) του Ε.Σ.Η.ΔΗ.Σ.

### 1.2 Στοιχεία Διαδικασίας-Χρηματοδότηση

#### 1.2.1 Είδος διαδικασίας

Ο διαγωνισμός θα διεξαχθεί με την ανοικτή διαδικασία του άρθρου 27 του ν. 4412/16.

#### 1.2.2 Χρηματοδότηση της Σύμβασης

Η Σύμβαση έχει ενταχθεί στον Άξονα Προτεραιότητας 09 «Προώθηση της Κοινωνικής Ένταξης και Καταπολέμηση της Φτώχειας και Διακρίσεων - Διασφάλιση της Κοινωνικής







Συνοχής» του Ε.Π. Αττική 2014-2020» της εγκεκριμένης ΒΑΑ/ΟΧΕ της Δυτικής Αθήνας, με τα παρακάτω στοιχεία:

Τμήματα Έργου	Καθαρό Τίμημα	ΦΠΑ	ΣΥΝΟΛΑ
«Ολοκληρωμένες Υπηρεσίες και Δράσεις Πρόληψης και Αντιμετώπισης των Διακρίσεων, Βελτίωσης της Ποιότητας Ζωής και της Κοινωνικής Ένταξης των Ειδικών και Ευάλωτων Ομάδων του Δήμου Χαϊδαρίου, στο πλαίσιο της ΒΑΑ/ΟΧΕ της Δυτικής Αθήνας»(Τμήμα Α)	329.017,50 €	78.964,20 €	407.981,70 €
«Δράσεις για την αντιμετώπιση της Φτώχειας και την Παροχή Υπηρεσιών Ανοιχτής Ειδικής Φροντίδας στο Δήμο Χαϊδαρίου στο πλαίσιο της ΒΑΑ/ΟΧΕ της Δυτικής Αθήνας» (Τμήμα Β)	660.435,00 €	158.504,40 €	818.939,40 €
<b>ΣΥΝΟΛΑ</b>	<b>989.452,50 €</b>	<b>237.468,60 €</b>	<b>1.226.921,10 €</b>

Φορέας Χρηματοδότησης του Έργου είναι η Περιφέρεια Αττικής, η οποία στηρίζει χρηματοδοτικά τις ΟΧΕ/ ΒΑΑ που εντάσσονται χωρικά στην αρμοδιότητά της, μέσω του Ε.Π. «Αττική 2014 -2020». Η χρηματοδότηση ανά Δράση/Τμήμα της παρούσας έχει ως εξής:

- για τη Δράση 9.3.1: ΚΩΔ ΟΠΣ 5063512, ΣΑΕ 0851 και κωδ. ΠΔΕ 2020ΕΠ08510171.
- για τη Δράση 9.4.1: ΚΩΔ ΟΠΣ 5063513, ΣΑΕ 0851 και κωδ. ΠΔΕ 2021ΕΠ08510008.
- η δαπάνη για την παρούσα σύμβαση προκύπτει αθροιστικά από τις παραπάνω ΣΑΕ 0851, βαρύνει δε αντίστοιχα τις πιστώσεις του προϋπολογισμού του οικονομικού έτους 2021-23 του Δήμου Χαϊδαρίου:
  - Κ.Α. Δράσης 9.3.1: 60.6142.0005
  - Κ.Α. Δράσης 9.4.1 : 60.6142.0006

### 1.3 Συνοπτική Περιγραφή φυσικού και οικονομικού αντικείμενου της Σύμβασης

Το Έργο αφορά στην παροχή ολοκληρωμένων υπηρεσιών και δράσεων πρόληψης και αντιμετώπισης των Διακρίσεων, Βελτίωσης της Ποιότητας Ζωής, Κοινωνικής Ένταξης, Κοινωνικής Φροντίδας και Αντιμετώπισης της Φτώχειας, Ανοιχτής Ειδικής Φροντίδας των Ειδικών και Ευάλωτων Ομάδων του Δήμου Χαϊδαρίου, στο πλαίσιο της ΒΑΑ/ΟΧΕ της Δυτικής Αθήνας» και ειδικότερα:

- στην παροχή ολοκληρωμένων υπηρεσιών και δράσεων πρόληψης και αντιμετώπισης των Διακρίσεων, βελτίωσης της Ποιότητας Ζωής και της Κοινωνικής Ένταξης των Ειδικών και Ευάλωτων Ομάδων του Δήμου Χαϊδαρίου(Δράση 9.3.1 της ΒΑΑ/ΟΧΕ της Δυτικής Αθήνας, Τμήμα Α) και,
- στην παροχή δράσεων για την αντιμετώπιση της Φτώχειας και Υπηρεσιών Ανοιχτής Ειδικής Φροντίδας στο Δήμο Χαϊδαρίου στο πλαίσιο της ΒΑΑ/ΟΧΕ της Δυτικής Αθήνας» (Δράση 9.4.1 της ΒΑΑ/ΟΧΕ της Δυτικής Αθήνας, Τμήμα Β).

Η παρούσα Διακήρυξη αφορά στην ενιαία υλοποίηση των παραπάνω δράσεων, προάγοντας τις κοινωνικές οικονομίες κλίμακας και στοχεύοντας στη βελτίωση της αποτελεσματικότητας της αντιμετώπισης των διακρίσεων και της κοινωνικής ένταξης των ευπαθών ομάδων του Δήμου Χαϊδαρίου, καθόσον παρέχει υπηρεσίες με κοινά CPV σε διακριτές μεν, αλλά συγγενείς ομάδες-στόχους (υποομάδες των ευπαθών ομάδων), ως εξής:



- Οι υπηρεσίες της Δράσης 9.3.1 (Τμήμα Α'), απευθύνονται κυρίως στο γενικό κοινό της Κοινότητας, σε άτομα και οικογένειες που ανήκουν κυρίως σε ευπαθείς ομάδες πληθυσμού, συμπεριλαμβανομένων παιδιών και εφήβων, σε ηλικιωμένους, καθώς και σε άτομα και οικογένειες που συμβιούν ή φροντίζουν ηλικιωμένους, σε ΑΜΕΑ και οικογένειες αυτών και σε εμποδιζόμενα άτομα ανεξαρτήτως ηλικίας, σε νέους (λ.χ. νέοι ΕΑΕΚ 15-24 ετών, νέοι 25-29 ετών), σε νέους άνω των 30 ετών (μη αναζητούντες εργασία, άνεργοι, μακροχρόνια άνεργοι, υποαπασχολούμενοι κ.λπ.).
- Οι υπηρεσίες της Δράσης 9.4.1 (Τμήμα Β'), απευθύνονται κυρίως σε άτομα και στις οικογένειές τους που ανήκουν σε ευπαθείς ομάδες πληθυσμού, σε άτομα χαμηλού εισοδήματος και δικαιούχοι του ΚΕΑ που απειλούνται από φτώχεια και κοινωνικό αποκλεισμό, σε ηλικιωμένοι, άτομα, άτομα που απειλούνται από φτώχεια και κοινωνικό αποκλεισμό, καθώς και σε νεαρά ζευγάρια ή/και μητέρες ή/και σε νέες και δυνάμει μητέρες και στους συζύγους/συντρόφους αυτών.

Ο συντονισμός των επιμέρους Ομάδων Έργου των δύο δράσεων από τη Δ/ση Κοινωνικής Προστασίας & Αλληλεγγύης του Δήμου Χαϊδαρίου με κοινή οργανωτική αναφορά και κάτω από μία ενιαία επιστημονική και διοικητική ευθύνη, διασφαλίζει την εκ του σύνεγγυς συνεργασία με την Αναθέτουσα Αρχή, τον σαφή και ευέλικτο προγραμματισμό των παρεχόμενων υπηρεσιών (συμπεριλαμβανομένων των λοιπών Κοινωνικών Δομών που χρηματοδοτούνται από πόρους του ΕΣΠΑ 2014-2020, καθώς και των Κοινωνικών Υπηρεσιών του Δήμου Χαϊδαρίου), την αποτελεσματική και ποιοτική εφαρμογή των υπηρεσιών, την έγκαιρη ανάδραση και τον αναπρογραμματισμό των ενεργειών / υπηρεσιών, καθώς και την υιοθέτηση των υγειονομικών πρωτοκόλλων και την εφαρμογή των έκτακτων ή ειδικών οδηγιών στο πλαίσιο της αντιμετώπισης ή/και επιτήρησης του covid-19.

Στο πλαίσιο αυτό, οι ωφελούμενοι απολαμβάνουν ένα ευρύ σύνολο υπηρεσιών από μια αντίστοιχα ευρεία και εξειδικευμένη Ομάδα Έργου με συντονισμό, ευελιξία και συνέχεια.

Ειδικότερα, οι παρεχόμενες υπηρεσίες ανά Δράση και ανά «Κοινωνικό Τομέα» (ΚΤ), διαρθρώνονται με βάση τις Προσκλήσεις του ΕΦΔ ΑΣΔΑ. Στους Κοινωνικούς Τομείς (Κ.Τ.) Παρέμβασης της Πράξης, προβλέπεται η παροχή οριζόντιων υπηρεσιών «Επιστημονικού Συντονισμού και Δημοσιότητας των Δράσεων» (Οριζόντιες υπηρεσίες υποστήριξης «Κ.Τ.0») ως εξής:

Τμήματα Έργου	ΚΤ_0	ΚΤ_1	ΚΤ_2	ΚΤ_3	ΚΤ_4
<b>Τμήμα Α:</b> «Ολοκληρωμένες Υπηρεσίες και Δράσεις Πρόληψης και Αντιμετώπισης των Διακρίσεων, Βελτίωσης της Ποιότητας Ζωής και της Κοινωνικής Ένταξης των Ειδικών και Ευάλωτων Ομάδων του Δήμου»	Υπηρεσίες Επιστημονικού Συντονισμού και Διάχυσης / Δημοσιότητας των Παρεχόμενων Υπηρεσιών	Ισότιμη πρόσβαση των ατόμων με αναπηρία και χρόνιες παθήσεις σε κοινωνικές υπηρεσίες ενδυνάμωσης, κοινωνικής ένταξης και προώθησης στην απασχόληση	Πολλαπλή στήριξη της οικογένειας και των ανήλικων τέκνων	Ανοιχτή φροντίδα και βοήθεια των ηλικιωμένων ή των ατόμων με χρόνιες παθήσεις, συμπεριλαμβανομένων και των οικογενειών τους	Πιλοτικές δράσεις υποστήριξης της κοινωνικής ένταξης και της κοινωνικής ενεργοποίησης των νέων (κατ' αρχήν, έως 30 ετών), μέσω βιωματικής ενδυνάμωσης, ενίσχυσης της συμμετοχής τους σε



Τμήματα Έργου	ΚΤ_0	ΚΤ_1	ΚΤ_2	ΚΤ_3	ΚΤ_4
Χαϊδαρίου, στο πλαίσιο της ΒΑΑ/ΟΧΕ της Δυτικής Αθήνας» (Δράση 9.3.1)					κοινωνικά και πολιτιστικά δρώμενα και προετοιμασίας τους στην ομαλή ένταξη τους στην κοινωνία και στην αγορά εργασίας
<b>Τμήμα Β:</b> «Δράσεις για την αντιμετώπιση της Φτώχειας και την Παροχή Υπηρεσιών Ανοιχτής Ειδικής Φροντίδας στο Δήμο Χαϊδαρίου στο πλαίσιο της ΒΑΑ/ΟΧΕ της Δυτικής Αθήνας» (Δράση 9.4.1)	Υπηρεσίες Επιστημονικού Συντονισμού των Παρεχόμενων Υπηρεσιών	Υπηρεσίες Κοινωνικής Στήριξης και Προώθησης της Κοινωνικής Ένταξης των Ευπαθών Ομάδων	Υπηρεσίες Στήριξης της Οικογένειας, Κοινωνικής Φροντίδας και Ανοιχτής Ειδικής Φροντίδας, ενηλίκων, εφήβων και παιδιών	Αγωγή ψυχικής ανθεκτικότητας σε επίπεδο Συστήματος (οικογένεια - σχολείο - κοινότητα)	Υπηρεσίες Πρώιμης Παιδικής Παρέμβασης (ΠΠΠ)

Η αναλυτική περιγραφή των επιμέρους (κωδικοποιημένων) υπηρεσιών ανά Δράση γίνεται στο Παράρτημα Α της παρούσας (Παράρτημα Α1 για τη Δράση 9.3.1, Παράρτημα Α2 για τη Δράση 9.4.1).

Η ανάλυση της διαδικασίας πληρωμών γίνεται στην Ενότητα 5.1 της παρούσας, ενώ το περιεχόμενο των Παραδοτέων εξειδικεύεται και στις επιμέρους Μελέτες του Παραρτήματος Α.

Ο Ανάδοχος του παρόντος Έργου, οφείλει να συνεργάζεται με την Αναθέτουσα Αρχή και τον ΑΣΔΑ στα θεματικά διαδημοτικά δίκτυα της «οριζόντιας» Δράσης 9.4.2 της ΒΑΑ/ΟΧΕ Δυτικής Αθήνας, με στόχο τη συνεχή βελτίωση της ποιότητας και της αποτελεσματικότητας των υπηρεσιών του Έργου, στο πλαίσιο των οποίων θα αναδεικνύονται καλές πρακτικές και θα μεταφέρονται σχετικές εμπειρίες που σχετίζονται με την ουσία, την ποιότητα και την αποτελεσματικότητα της αντιμετώπισης των διακρίσεων και της βελτίωσης της κοινωνικής ένταξης στη Δυτική Αθήνα.

Οι παρεχόμενες Υπηρεσίες κατατάσσονται στους ακόλουθους κωδικούς του Κοινού Λεξιλογίου δημοσίων συμβάσεων (CPV):

Είδος	CPV	Τμήμα Α	Τμήμα Β
Υπηρεσίες παροχής συμβουλών σε θέματα σχεδιασμού	79415200-8	X	X
Υπηρεσίες διαχείρισης θεμάτων που αφορούν τις δημόσιες Σχέσεις	79416100-4	X	X
Υπηρεσίες κοινωνικής μέριμνας και συναφείς υπηρεσίες	85300000-2	X	X
Υπηρεσίες καθοδήγησης και παροχής συμβουλών	85312300-2	X	X
Ψυχιατρικές ή ψυχολογικές υπηρεσίες	85121270-6	X	X





Είδος	CPV	Τμήμα Α	Τμήμα Β
Ψυχαγωγικές, πολιτιστικές και αθλητικές υπηρεσίες	92000000-1	X	
Υπηρεσίες δημιουργικής απασχόλησης παιδιών	92331210-5	X	X

Στην παρούσα διακήρυξη δεν προβλέπεται η απόκτηση στοιχείων παγίου εξοπλισμού από την Αναθέτουσα Αρχή.

Η διάρκεια της σύμβασης ορίζεται σε είκοσι έναν μήνες (21) μήνες από την υπογραφή της σύμβασης και σε κάθε περίπτωση όχι μετά την 31/07/2023.

Κάθε Δράση προβλέπει διακριτά Παραδοτέα με ομοειδή διάρθρωση. Η Σύμβαση προβλέπει κοινά παραδοτέα με ενότητες ανά Τμήμα και πληρωμές μέσω έκδοσης ενιαίου «Πινακίου Αμοιβής» για το Έργο, το οποίο θα διακρίνονται οι αμοιβές κάθε Τμήματος και θα εκδίδονται διαφορετικά τιμολόγια, σε επίπεδο Τμήματος / Δράσης (βλ. και ενότητα 5.1).

Αναλυτική περιγραφή του φυσικού και οικονομικού αντικειμένου της σύμβασης δίδεται στο Παράρτημα Α της παρούσας διακήρυξης.

Η σύμβαση θα ανατεθεί με το κριτήριο της πλέον συμφέρουσας από οικονομική άποψη προσφοράς, βάσει βέλτιστης σχέσης ποιότητας – τιμής.

#### 1.4 Θεσμικό πλαίσιο

Η ανάθεση και εκτέλεση της σύμβασης διέπεται από την κείμενη νομοθεσία και τις κατ' εξουσιοδότηση αυτής εκδοθείσες κανονιστικές πράξεις, όπως ισχύουν και ιδίως:

- Νόμος 4782/2021 (ΦΕΚ 36/Α/09-03-2021) «Εκσυγχρονισμός, απλοποίηση και αναμόρφωση του ρυθμιστικού πλαισίου των δημοσίων συμβάσεων, ειδικότερες ρυθμίσεις προμηθειών στους τομείς της άμυνας και της ασφάλειας και άλλες διατάξεις για την ανάπτυξη, τις υποδομές και την υγεία» και συγκεκριμένα το άρθρο 42 αυτού,
- Νόμος 4605/2019 (ΦΕΚ 52<sup>Α</sup>) «Εναρμόνιση της ελληνικής νομοθεσίας με την Οδηγία (ΕΕ) 2016/943 του Ευρωπαϊκού Κοινοβουλίου και του Συμβουλίου της 8ης Ιουνίου 2016 σχετικά με την προστασία της τεχνογνωσίας και των επιχειρηματικών πληροφοριών που δεν έχουν αποκαλυφθεί (εμπορικό απόρρητο) από την παράνομη απόκτηση, χρήση και αποκάλυψή τους (EEL 157 της 15.6.2016) – Μέτρα για την επιτάχυνση του έργου του Υπουργείου Οικονομίας και Ανάπτυξης και άλλες διατάξεις.»
- Ν. 4555/2018 (ΦΕΚ 133<sup>Α</sup>) «Μεταρρύθμιση του θεσμικού πλαισίου της Τοπικής Αυτοδιοίκησης - Εμβάθυνση της Δημοκρατίας - Ενίσχυση της Συμμετοχής – Βελτίωση της οικονομικής και αναπτυξιακής λειτουργίας των Ο.Τ.Α. [Πρόγραμμα «ΚΛΕΙΣΘΕΝΗΣ Ι»] - Ρυθμίσεις για τον εκσυγχρονισμό του πλαισίου οργάνωσης και λειτουργίας των ΦΟΔΣΑ - Ρυθμίσεις για την αποτελεσματικότερη, ταχύτερη και ενιαία άσκηση των αρμοδιοτήτων σχετικά με την απονομή ιθαγένειας και την πολιτογράφηση - Λοιπές διατάξεις αρμοδιότητας Υπουργείου Εσωτερικών και άλλες διατάξεις.»
- Ν. 4412/2016 (ΦΕΚ 147<sup>Α</sup>) «Δημόσιες Συμβάσεις Έργων, Προμηθειών και Υπηρεσιών (προσαρμογή στις Οδηγίες 2014/24/ΕΕ και 2014/25/ΕΕ)»





- Ν. 4314/2014 (ΦΕΚ 265<sup>Α</sup>), «Α) Για τη διαχείριση, τον έλεγχο και την εφαρμογή αναπτυξιακών παρεμβάσεων για την προγραμματική περίοδο 2014–2020, Β) Ενσωμάτωση της Οδηγίας 2012/17 του Ευρωπαϊκού Κοινοβουλίου και του Συμβουλίου της 13ης Ιουνίου 2012 (ΕΕ L 156/16.6.2012) στο ελληνικό δίκαιο, τροποποίηση του ν. 3419/2005 (Α' 297) και άλλες διατάξεις»
- Ν. 4270/2014 (ΦΕΚ 143<sup>Α</sup>) «Αρχές δημοσιονομικής διαχείρισης και εποπτείας (ενσωμάτωση της Οδηγίας 2011/85/ΕΕ) – δημόσιο λογιστικό και άλλες διατάξεις»,
- Ν. 4250/2014 (ΦΕΚ 74<sup>Α</sup>) «Διοικητικές Απλουστεύσεις - Καταργήσεις, Συγχωνεύσεις Νομικών Προσώπων και Υπηρεσιών του Δημοσίου Τομέα-Τροποποίηση Διατάξεων του π.δ. 318/1992 (Α' 161) και λοιπές ρυθμίσεις»,
- Ν. 4155/2013 (ΦΕΚ 120<sup>Α</sup>) «Εθνικό Σύστημα Ηλεκτρονικών Δημοσίων Συμβάσεων και άλλες διατάξεις»
- Ν. 4152/2013 (ΦΕΚ 107<sup>Α</sup>) «Προσαρμογή της ελληνικής νομοθεσίας στην Οδηγία 2011/7 της 16.2.2011 για την καταπολέμηση των καθυστερήσεων πληρωμών στις εμπορικές συναλλαγές»,
- Ν. 4129/2013 (ΦΕΚ 52<sup>Α</sup>) «Κύρωση του Κώδικα Νόμων για το Ελεγκτικό Συνέδριο»
- Ν. 4013/2011 (ΦΕΚ 204<sup>Α</sup>) «Σύσταση ενιαίας Ανεξάρτητης Αρχής Δημοσίων Συμβάσεων και Κεντρικού Ηλεκτρονικού Μητρώου Δημοσίων Συμβάσεων...»,
- Ν. 3886/2010 (ΦΕΚ 173<sup>Α</sup>) «Δικαστική προστασία κατά την σύναψη δημοσίων συμβάσεων Εναρμόνιση της ελληνικής νομοθεσίας με την Οδηγία 89/665/ΕΟΚ του Συμβουλίου της 21ης Ιουνίου 1989 (L 395) και την Οδηγία 92/13/ΕΟΚ του συμβουλίου της 25ης Φεβρουαρίου 1992 (L 76), όπως τροποποιήθηκαν με την Οδηγία 2007/66/ΕΚ του Ευρωπαϊκού Κοινοβουλίου και του Συμβουλίου της 11ης Δεκεμβρίου 2007 (L 335)»,
- Ν. 3861/2010 (ΦΕΚ 112<sup>Α</sup>) «Ενίσχυση της διαφάνειας με την υποχρεωτική ανάρτηση νόμων και πράξεων των κυβερνητικών, διοικητικών και αυτοδιοικητικών οργάνων στο διαδίκτυο "Πρόγραμμα Διαύγεια" και άλλες διατάξεις»,
- Ν. 3852/2010 (ΦΕΚ 87<sup>Α</sup>) «Νέα αρχιτεκτονική της Αυτοδιοίκησης και της Αποκεντρωμένης – Διοίκησης, πρόγραμμα Καλλικράτης»,
- Ν. 3548/2007 (ΦΕΚ 68<sup>Α</sup>) «Καταχώριση δημοσιεύσεων των φορέων του Δημοσίου στο νομαρχιακό και τοπικό Τύπο και άλλες διατάξεις»,
- Ν. 3463/2006 (ΦΕΚ 114<sup>Α</sup>) «Κώδικας Δήμων και Κοινοτήτων»,
- Ν. 3310/2005 (ΦΕΚ 30<sup>Α</sup>) «Μέτρα για τη διασφάλιση της διαφάνειας και την αποτροπή καταστρατηγήσεων κατά τη διαδικασία σύναψης δημοσίων συμβάσεων» για τη διασταύρωση των στοιχείων του αναδόχου με τα στοιχεία του Ε.Σ.Ρ., του π.δ/τος 82/1996 (Α' 66) «Ονομαστικοποίηση μετοχών Ελληνικών Ανωνύμων Εταιρειών που μετέχουν στις διαδικασίες ανάληψης έργων ή προμηθειών του Δημοσίου ή των νομικών προσώπων του ευρύτερου δημόσιου τομέα», της κοινής απόφασης των Υπουργών Ανάπτυξης και Επικρατείας με αρ. 20977/2007 (Β' 1673) σχετικά με τα "Δικαιολογητικά για την τήρηση των μητρώων του ν.3310/2005, όπως τροποποιήθηκε με το ν.3414/2005", καθώς και της απόφασης του Υφυπουργού Οικονομίας και





- Οικονομικών με αριθμ.1108437/2565/ΔΟΣ/2005 (Β' 1590) "Καθορισμός χωρών στις οποίες λειτουργούν εξωχώριες εταιρίες",
- Ν. 2859/2000 (ΦΕΚ 248<sup>Α</sup>) «Κύρωση Κώδικα Φόρου Προστιθέμενης Αξίας»,
  - Ν. 2690/1999 (ΦΕΚ 45<sup>Α</sup>) «Κύρωση του Κώδικα Διοικητικής Διαδικασίας και άλλες διατάξεις»,
  - Ν. 2121/1993 (ΦΕΚ 25<sup>Α</sup>) «Πνευματική Ιδιοκτησία, Συγγενικά Δικαιώματα και Πολιτιστικά Θέματα»,
  - Π.Δ. 39/2017 (ΦΕΚ 64<sup>Α</sup>) «Κανονισμός εξέτασης Προδικαστικών Προσφυγών ενώπιον της Αρχής Εξέτασης Προδικαστικών Προσφυγών»,
  - Π.Δ. 38/2017 (ΦΕΚ 63<sup>Α</sup>) «Κανονισμός Λειτουργίας της Αρχής Εξέτασης Προδικαστικών Προσφυγών»,
  - Π.Δ. 80/2016 (ΦΕΚ 145<sup>Α</sup>) «Ανάληψη υποχρεώσεων από τους Διατάκτες»
  - Π.Δ. 28/2015 (ΦΕΚ 34<sup>Α</sup>) «Κωδικοποίηση διατάξεων για την πρόσβαση σε δημόσια έγγραφα και στοιχεία,
  - ΥΑ. 56902/2017 (ΦΕΚ 1924<sup>Β</sup>) του Υπουργού Οικονομίας και Ανάπτυξης «Τεχνικές λεπτομέρειες και διαδικασίες λειτουργίας του Εθνικού Συστήματος Ηλεκτρονικών Δημοσίων Συμβάσεων (Ε.Σ.Η.ΔΗ.Σ.)»,
  - ΥΑ. 57654/2017 (ΦΕΚ 1781<sup>Β</sup>) του Υπουργού Οικονομίας και Ανάπτυξης «Ρύθμιση ειδικότερων θεμάτων λειτουργίας και διαχείρισης του Κεντρικού Ηλεκτρονικού Μητρώου Δημοσίων Συμβάσεων (ΚΗΜΔΗΣ) του Υπουργείου Οικονομίας και Ανάπτυξης»
  - ΥΑ. 11389/1993 (ΦΕΚ 185<sup>Β</sup>) του Υπουργού Εσωτερικών «Ενιαίος κανονισμός προμηθειών Τοπικής Αυτοδιοίκησης», Άρθρο 5 «Κανόνες Δημοσιότητας»
  - Κανονισμός (ΕΚ) αρ. 213/2008 της Επιτροπής, της 28ης Νοεμβρίου 2007, για τροποποίηση του Κανονισμού (ΕΚ) αρ. 2195/2002 του Ευρωπαϊκού Κοινοβουλίου και του Συμβουλίου περί του κοινού λεξιλογίου για τις δημόσιες συμβάσεις (CPV) και των οδηγιών του Ευρωπαϊκού Κοινοβουλίου και του Συμβουλίου 2004/17/ΕΚ και 2004/18/ΕΚ περί των διαδικασιών σύναψης δημοσίων συμβάσεων, όσον αφορά την αναθεώρηση του CPV.
  - Των σε εκτέλεση των ανωτέρω νόμων εκδοθεισών κανονιστικών πράξεων, των λοιπών διατάξεων που αναφέρονται ρητά ή απορρέουν από τα οριζόμενα στα συμβατικά τεύχη της παρούσας, καθώς και του συνόλου των διατάξεων του ασφαλιστικού, εργατικού, κοινωνικού, περιβαλλοντικού και φορολογικού δικαίου που διέπει την ανάθεση και εκτέλεση της παρούσας σύμβασης, έστω και αν δεν αναφέρονται ρητά παραπάνω,
  - Απόφαση της Ευρωπαϊκής Επιτροπής αρ. C(2014) 3542\_final/23-05-2014 για την έγκριση ορισμένων στοιχείων του Συμφώνου Εταιρικής Σχέσης με την Ελλάδα και την εκτελεστική απόφαση C(2014)6582 – 24/09/2014 σχετικά με την διόρθωσή της (Κωδικός CCI 2014GR16M8PA001).
  - Εκτελεστική Απόφαση της Ευρωπαϊκής Επιτροπής αρ. C(2014) 10170 final/18.12.2014, που αφορά την έγκριση ορισμένων στοιχείων του Επιχειρησιακού





- Προγράμματος «ΑΤΤΙΚΗ» για στήριξη από το Ευρωπαϊκό Ταμείο Περιφερειακής Ανάπτυξης και το Ευρωπαϊκό Κοινωνικό Ταμείο, στο πλαίσιο του στόχου «Επενδύσεις στην ανάπτυξη και την απασχόληση» για την Περιφέρεια Αττικής στην Ελλάδα [CCI 2014GR16M2OP012].
- Εκτελεστικός Κανονισμός (ΕΕ) αριθ. 288/2014 της Επιτροπής της 25ης Φεβρουαρίου 2014 σχετικά με τη θέσπιση κανόνων σύμφωνα με τον Κανονισμό (ΕΕ) αριθ. 1303/2013 του Ευρωπαϊκού Κοινοβουλίου και του Συμβουλίου περί καθορισμού κοινών διατάξεων για το Ευρωπαϊκό Ταμείο Περιφερειακής Ανάπτυξης, το Ευρωπαϊκό Κοινωνικό Ταμείο, το Ταμείο Συνοχής, το Ευρωπαϊκό Γεωργικό Ταμείο Αγροτικής Ανάπτυξης και το Ευρωπαϊκό Ταμείο Θάλασσας και Αλιείας και περί καθορισμού γενικών διατάξεων για το Ευρωπαϊκό Ταμείο Περιφερειακής Ανάπτυξης, το Ευρωπαϊκό Κοινωνικό Ταμείο, το Ταμείο Συνοχής και το Ευρωπαϊκό Ταμείο Θάλασσας και Αλιείας, όσον αφορά το υπόδειγμα για τα επιχειρησιακά προγράμματα στο πλαίσιο του στόχου «Επενδύσεις στην ανάπτυξη και την απασχόληση», και σύμφωνα με τον κανονισμό (ΕΕ) αριθ. 1299/2013 του Ευρωπαϊκού Κοινοβουλίου και του Συμβουλίου περί καθορισμού ειδικών διατάξεων για την υποστήριξη του στόχου της ευρωπαϊκής εδαφικής συνεργασίας από το Ευρωπαϊκό Ταμείο Περιφερειακής Ανάπτυξης, όσον αφορά το υπόδειγμα.
  - Εκτελεστικός Κανονισμός (ΕΕ) αριθ. 215/2014 της Επιτροπής της 7ης Μαρτίου 2014 για τη θέσπιση κανόνων εφαρμογής του Κανονισμού (ΕΕ) αριθ. 1303/2013 του Ευρωπαϊκού Κοινοβουλίου και του Συμβουλίου περί καθορισμού κοινών διατάξεων για το Ευρωπαϊκό Ταμείο Περιφερειακής Ανάπτυξης, το Ευρωπαϊκό Κοινωνικό Ταμείο, το Ταμείο Συνοχής, το Ευρωπαϊκό Γεωργικό Ταμείο Αγροτικής Ανάπτυξης και το Ευρωπαϊκό Ταμείο Θάλασσας και Αλιείας και περί καθορισμού γενικών διατάξεων για το Ευρωπαϊκό Ταμείο Περιφερειακής Ανάπτυξης, το Ευρωπαϊκό Κοινωνικό Ταμείο, το Ταμείο Συνοχής και το Ευρωπαϊκό Ταμείο Θάλασσας και Αλιείας ως προς τις μεθοδολογίες για τη στήριξη των στόχων για την κλιματική αλλαγή, τον προσδιορισμό ορόσημων και ποσοτικών στόχων στο πλαίσιο των επιδόσεων και την ονοματολογία των κατηγοριών παρέμβασης για τα Ευρωπαϊκά Διαρθρωτικά και Επενδυτικά Ταμεία.
  - Κανονισμός (ΕΕ) αριθ. 1303/2013 του Ευρωπαϊκού Κοινοβουλίου και του Συμβουλίου της 17ης Δεκεμβρίου 2013 περί καθορισμού κοινών διατάξεων για το Ευρωπαϊκό Ταμείο Περιφερειακής Ανάπτυξης, το Ευρωπαϊκό Κοινωνικό Ταμείο, το Ταμείο Συνοχής, το Ευρωπαϊκό Γεωργικό Ταμείο Αγροτικής Ανάπτυξης και το Ευρωπαϊκό Ταμείο Θάλασσας και Αλιείας και περί καθορισμού γενικών διατάξεων για το Ευρωπαϊκό Ταμείο Περιφερειακής Ανάπτυξης, το Ευρωπαϊκό Κοινωνικό Ταμείο, το Ταμείο Συνοχής και το Ευρωπαϊκό Ταμείο Θάλασσας και Αλιείας και για την κατάργηση του κανονισμού (ΕΚ) αριθ. 1083/2006.
  - Κανονισμός (ΕΕ) αριθ. 1301/2013 του Ευρωπαϊκού Κοινοβουλίου και του Συμβουλίου της 17 Δεκεμβρίου 2013 για το Ευρωπαϊκό Ταμείο Περιφερειακής Ανάπτυξης και για τη θέσπιση ειδικών διατάξεων σχετικά με τον στόχο «Επενδύσεις στην ανάπτυξη και την απασχόληση» και για την κατάργηση του κανονισμού (ΕΚ) αριθ. 1080/2006 και την κατάργηση του κανονισμού (ΕΚ) αριθ. 1081/2006 του Συμβουλίου.
  - ΚΥΑ Αριθμ. 126829/ΕΥΘΥ/1217/2015 (ΦΕΚ 2784<sup>β</sup>) Υπουργών Οικονομίας, Ανάπτυξης και Τουρισμού - Οικονομικών «Σύστημα δημοσιονομικών διορθώσεων και





διαδικασίες ανάκτησης αχρεωστήτως ή παρανόμως καταβληθέντων ποσών από πόρους του κρατικού προϋπολογισμού ΕΣΠΑ 2014 – 2020».

- ΥΑ Αριθμ. 110427/ΕΥΘΥ/1020/2016 (ΦΕΚ 3521<sup>β</sup>) Υφυπουργού Οικονομίας, Ανάπτυξης και Τουρισμού «Τροποποίηση και αντικατάσταση της ΥΑ Εθνικοί κανόνες επιλεξιμότητας δαπανών για τα προγράμματα του ΕΣΠΑ 2014 – 2020».
- Το Εγχειρίδιο Διαδικασιών ΣΔΕ ΕΣΠΑ 2014 - 2020.
- Την με αρ. πρωτ. 5642/15-12-2020 Απόφαση του Ενδιάμεσου Φορέα Διαχείρισης ΑΣΔΑ "Ένταξη της πράξης «Ολοκληρωμένες Υπηρεσίες και Δράσεις Πρόληψης και Αντιμετώπισης των Διακρίσεων, Βελτίωσης της Ποιότητας Ζωής και Κοινωνικής Ένταξης των Ειδικών και Ευάλωτων Ομάδων του Δήμου Χαϊδαρίου, στο πλαίσιο της ΒΑΑ/ΟΧΕ της Δυτικής Αθήνας» (Δράση 9.3.1)", με κωδικό MIS 5063512 στο Επιχειρησιακό Πρόγραμμα 'Αττική', καθώς και τις ενδεχόμενες τροποποιήσεις αυτής
- Την με αρ. πρωτ ΑΠ 287/21-1-2021 Απόφαση του Ενδιάμεσου Φορέα Διαχείρισης ΑΣΔΑ "Ένταξη της πράξης «Δράσεις για την αντιμετώπιση της Φτώχειας και την Παροχή Υπηρεσιών Ανοιχτής Ειδικής Φροντίδας στο Δήμο Χαϊδαρίου στο πλαίσιο της ΒΑΑ/ΟΧΕ της Δυτικής Αθήνας» (Δράση 9.4.1)", με κωδικό MIS 5063513 στο Επιχειρησιακό Πρόγραμμα 'Αττική', καθώς και τις ενδεχόμενες τροποποιήσεις αυτής
- Τη ΣΑΕ 0851 με την οποία εγκρίθηκε η ένταξη στο Πρόγραμμα Δημοσίων Επενδύσεων του έργου με ενάρτιμο Κωδικό Έργου: 2020ΕΠ08510171
- Τη ΣΑΕ 0851 με την οποία εγκρίθηκε η ένταξη στο Πρόγραμμα Δημοσίων Επενδύσεων του έργου με ενάρτιμο Κωδικό Έργου: 2021ΕΠ08510008
- Το υπ' αριθμ. πρωτ. 4220/ 04-03- 2021 (ΑΔΑΜ: 21REQ008264824) Πρωτογενές Αίτημα για την υλοποίηση της Πράξης«Ολοκληρωμένες Υπηρεσίες και Δράσεις Πρόληψης και Αντιμετώπισης των Διακρίσεων , Βελτίωσης της Ποιότητας Ζωής και Κοινωνικής Ένταξης των Ειδικών και Ευάλωτων Ομάδων του Δήμου Χαϊδαρίου», στο πλαίσιο της ΒΑΑ/ΟΧΕ της Δυτικής Αθήνας, Δράση 9.3.1,
- Το υπ' αριθμ. πρωτ. 4221/04-03-2021 (ΑΔΑΜ: 21REQ008265001) Πρωτογενές Αίτημα για την υλοποίηση της Πράξης «Δράσεις για την αντιμετώπιση της Φτώχειας και την Παροχή Υπηρεσιών Ανοιχτής Ειδικής Φροντίδας στο Δήμο Χαϊδαρίου», στο πλαίσιο της ΒΑΑ/ΟΧΕ της Δυτικής Αθήνας, Δράση 9.4.1,
- Την υπ' αριθμ. 175/2021 (ΑΔΑ: Ω81ΒΩΗ3-3ΘΙ), (ΑΔΑΜ: 21REQ008289110) Απόφαση Ανάλυσης Υποχρέωσης του Δήμου Χαϊδαρίου η οποία αφορά την Πράξη, με κωδικό ΟΠΣ 5063512,
- Την υπ' αριθμ. 176/2021 (ΑΔΑ:6ΓΖ8ΩΗ3-ΗΜ1), (ΑΔΑΜ: 21REQ008498580) Απόφαση Ανάλυσης Υποχρέωσης του Δήμου Χαϊδαρίου η οποία αφορά την Πράξη, η οποία αφορά την Πράξη, με κωδικό ΟΠΣ 5063513,
- Την με αρ. πρωτ. 1192/19-03-2021 διατύπωση της σύμφωνης του Ενδιάμεσου Φορέα Διαχείρισης ΑΣΔΑ περί της διενέργειας του ενιαίου διαγωνισμού των Υποέργων των Πράξεων με κωδικούς ΟΠΣ 5063512 και ΟΠΣ 5063513 και των όρων αυτού,





- Την υπ' αριθμ. 65/2021 απόφαση της ΟΕ του Δήμου Χαϊδαρίου περί «κατάρτισης των όρων δημοπράτησης και καθορισμού ημερομηνίας δημοπράτησης του ενιαίου Διεθνούς Ηλεκτρονικού Ανοικτού Διαγωνισμού για τις Δράσεις 9.3.1 και 9.4.1.
- Την υπ' αριθμ. 64/2021 (ΑΔΑ: 6ΘΧΚΩΗ3-Κ4Ε) απόφαση της ΟΕ του Δήμου Χαϊδαρίου περί «Συγκρότησης Επιτροπής Διενέργειας και Αξιολόγησης Ανοικτού Δημόσιου Διεθνούς Ηλεκτρονικού Διαγωνισμού, για το έργο: «Ολοκληρωμένες Υπηρεσίες και Δράσεις Πρόληψης και Αντιμετώπισης των Διακρίσεων, Βελτίωσης της Ποιότητας Ζωής, της Κοινωνικής Ένταξης καθώς και Δράσεις Αντιμετώπισης της Φτώχειας και Παροχή Υπηρεσιών Ανοιχτής Ειδικής Φροντίδας των Ειδικών και Ευπαθών Ομάδων του Δήμου Χαϊδαρίου, στο πλαίσιο της ΒΑΑ/ΟΧΕ της Δυτικής Αθήνας» (Τμήματα Α και Β)».

## 1.5 Προθεσμία παραλαβής προσφορών και διενέργεια διαγωνισμού

Η καταληκτική ημερομηνία παραλαβής των προσφορών είναι η 21/05/2021, ημέρα Παρασκευή και ώρα 16:00.

Η διαδικασία θα διενεργηθεί με χρήση της πλατφόρμας του Εθνικού Συστήματος Ηλεκτρονικών Δημοσίων Συμβάσεων (Ε.Σ.Η.ΔΗ.Σ.), η οποία είναι προσβάσιμη μέσω της Διαδικτυακής πύλης [www.promitheus.gov.gr](http://www.promitheus.gov.gr), την 20/04/2021, ημέρα Τρίτη και ώρα 16:00.

## 1.6 Δημοσιότητα

### 1.6.1 Δημοσίευση στην Επίσημη Εφημερίδα της Ευρωπαϊκής Ένωσης

Προκήρυξη της παρούσας σύμβασης απεστάλη με ηλεκτρονικά μέσα για δημοσίευση στις 15/04/2021 στην Υπηρεσία Εκδόσεων της Ευρωπαϊκής Ένωσης.

### 1.6.2 Δημοσίευση σε εθνικό επίπεδο

- Η προκήρυξη σύμβασης απεστάλη ηλεκτρονικά και δημοσιεύτηκε στις 20/04/2021 από την Υπηρεσία Εκδόσεων της Ευρωπαϊκής Ένωσης με αριθμό ΕΕ/S 576-20/04/2021 194720-2021-EL και καταχωρήθηκε στο Κεντρικό Ηλεκτρονικό Μητρώο Δημοσίων Συμβάσεων (ΑΔΑΜ: **21PROC008495219** στις 20/04/2021).
- Το πλήρες κείμενο της παρούσας Διακήρυξης καταχωρήθηκε στη διαδικτυακή πύλη του Ε.Σ.Η.ΔΗ.Σ.: [www.promitheus.gov.gr](http://www.promitheus.gov.gr), όπου έλαβε Συστημικό Αύξοντα Αριθμό : **107973**.
- Η προκήρυξη (περίληψη της παρούσας Διακήρυξης) όπως προβλέπεται στην περίπτωση 16 της παραγράφου 4 του άρθρου 2 του Ν. 3861/2010, αναρτήθηκε στο διαδίκτυο, στον ιστότοπο <https://diavgeia.gov.gr>, στις 20/4/2021.
- Η προκήρυξη (περίληψη της παρούσας Διακήρυξης) στάλθηκε για δημοσίευση στον Ελληνικό Τύπο, σύμφωνα με το άρθρο 66 του Ν. 4412/2016, στις 20/4/2021.
- Η Διακήρυξη καταχωρήθηκε στο διαδίκτυο, στην ιστοσελίδα της αναθέτουσας αρχής, στη διεύθυνση (URL): [www.haidari.gr](http://www.haidari.gr) στη διαδρομή <https://www.haidari.gr/category/prokirixeis/> και στη σελίδα του ΕΦΔ του ΑΣΔΑ, <https://efd.asda.gr/>.



### 1.6.3 Έξοδα δημοσιεύσεων

Η δαπάνη των δημοσιεύσεων στον Ελληνικό Τύπο βαρύνει τον Ανάδοχο.

Σε περίπτωση, ματαίωσης ή ακύρωσης του Διαγωνισμού, τα έξοδα δημοσίευσης βαρύνουν το Δήμο Χαΐδαρίου.

### 1.7 Αρχές εφαρμοζόμενες στη διαδικασία σύναψης

Οι οικονομικοί φορείς δεσμεύονται ότι:

α) τηρούν και θα εξακολουθήσουν να τηρούν κατά την εκτέλεση της σύμβασης, εφόσον επιλεγούν, τις υποχρεώσεις τους που απορρέουν από τις διατάξεις της περιβαλλοντικής, κοινωνικοασφαλιστικής και εργατικής νομοθεσίας, που έχουν θεσπιστεί με το δίκαιο της Ένωσης, το εθνικό δίκαιο, συλλογικές συμβάσεις ή διεθνείς διατάξεις περιβαλλοντικού, κοινωνικού και εργατικού δικαίου, οι οποίες απαριθμούνται στο Παράρτημα Χ του Προσαρτήματος Α του ν. 4412/2016. Η τήρηση των εν λόγω υποχρεώσεων ελέγχεται και βεβαιώνεται από τα όργανα που επιβλέπουν την εκτέλεση των δημοσίων συμβάσεων και τις αρμόδιες δημόσιες αρχές και υπηρεσίες που ενεργούν εντός των ορίων της ευθύνης και της αρμοδιότητάς τους.

β) δεν θα ενεργήσουν αθέμιτα, παράνομα ή καταχρηστικά καθ' όλη τη διάρκεια της διαδικασίας ανάθεσης, αλλά και κατά το στάδιο εκτέλεσης της σύμβασης, εφόσον επιλεγούν

γ) λαμβάνουν τα κατάλληλα μέτρα για να διαφυλάξουν την εμπιστευτικότητα των πληροφοριών που έχουν χαρακτηρησθεί ως τέτοιες.



## 2 Γενικοί και ειδικοί όροι συμμετοχής

### 2.1 Γενικές Πληροφορίες

#### 2.1.1 Έγγραφα της σύμβασης

Τα έγγραφα της παρούσας διαδικασίας σύναψης είναι τα ακόλουθα:

1. η υπ' αρ. πρωτ ΕΕ/Σ 576-20/04/2021 194720-2021-ΕΛ **Προκήρυξη** της Σύμβασης (**ΑΔΑΜ 21PROC008495219**), με τα Παραρτήματά της, όπως αυτή έχει δημοσιευτεί στην Επίσημη Εφημερίδα της Ευρωπαϊκής Ένωσης,
2. η παρούσα διακήρυξη και τα παραρτήματά της,
3. το Ευρωπαϊκό Ενιαίο Έγγραφο Σύμβασης (ΕΕΕΣ),
4. οι συμπληρωματικές πληροφορίες που τυχόν παρέχονται ηλεκτρονικά στο πλαίσιο της διαδικασίας, ιδίως σχετικά με τις προδιαγραφές και τα σχετικά δικαιολογητικά.
5. το σχέδιο της Σύμβασης.

#### 2.1.2 Επικοινωνία - Πρόσβαση στα έγγραφα της Σύμβασης

Όλες οι επικοινωνίες σε σχέση με τα βασικά στοιχεία της διαδικασίας σύναψης της σύμβασης, καθώς και όλες οι ανταλλαγές πληροφοριών, ιδίως η ηλεκτρονική υποβολή, εκτελούνται με τη χρήση της πλατφόρμας του Εθνικού Συστήματος Ηλεκτρονικών Δημοσίων Συμβάσεων (ΕΣΗΔΗΣ), η οποία είναι προσβάσιμη μέσω της Διαδικτυακής πύλης [www.promitheus.gov.gr](http://www.promitheus.gov.gr).

#### 2.1.3 Παροχή Διευκρινίσεων

Τα σχετικά αιτήματα παροχής διευκρινίσεων υποβάλλονται ηλεκτρονικά, το αργότερο δέκα (10) ημέρες πριν την καταληκτική ημερομηνία υποβολής προσφορών και απαντώνται αντίστοιχα, στο πλαίσιο της παρούσας, στη σχετική ηλεκτρονική διαδικασία σύναψης δημόσιας σύμβασης στην πλατφόρμα του ΕΣΗΔΗΣ, η οποία είναι προσβάσιμη μέσω της διαδικτυακής πύλης [www.promitheus.gov.gr](http://www.promitheus.gov.gr). Αιτήματα παροχής συμπληρωματικών πληροφοριών – διευκρινίσεων υποβάλλονται από εγγεγραμμένους στο σύστημα οικονομικούς φορείς, δηλαδή από εκείνους που διαθέτουν σχετικά διαπιστευτήρια που τους έχουν χορηγηθεί (όνομα χρήστη και κωδικό πρόσβασης) και απαραίτητα το ηλεκτρονικό αρχείο με το κείμενο των ερωτημάτων είναι ηλεκτρονικά υπογεγραμμένο. Αιτήματα παροχής διευκρινίσεων που υποβάλλονται είτε με άλλο τρόπο είτε το ηλεκτρονικό αρχείο που τα συνοδεύει δεν είναι ηλεκτρονικά υπογεγραμμένο, δεν εξετάζονται.

Η αναθέτουσα αρχή μπορεί να παρατείνει την προθεσμία παραλαβής των προσφορών, ούτως ώστε όλοι οι ενδιαφερόμενοι οικονομικοί φορείς να μπορούν να λάβουν γνώση όλων των αναγκαίων πληροφοριών για την κατάρτιση των προσφορών στις ακόλουθες περιπτώσεις:



α) όταν, για οποιονδήποτε λόγο, πρόσθετες πληροφορίες, αν και ζητήθηκαν από τον οικονομικό φορέα έγκαιρα, δεν έχουν παρασχεθεί το αργότερο έξι (6) ημέρες πριν από την προθεσμία που ορίζεται για την παραλαβή των προσφορών,

β) όταν τα έγγραφα της σύμβασης υφίστανται σημαντικές αλλαγές.

Η διάρκεια της παράτασης θα είναι ανάλογη με τη σπουδαιότητα των πληροφοριών ή των αλλαγών.

Όταν οι πρόσθετες πληροφορίες δεν έχουν ζητηθεί έγκαιρα ή δεν έχουν σημασία για την προετοιμασία κατάλληλων προσφορών, δεν απαιτείται παράταση των προθεσμιών.

#### 2.1.4 Γλώσσα

Τα έγγραφα της σύμβασης έχουν συνταχθεί στην ελληνική γλώσσα. Τυχόν προδικαστικές προσφυγές υποβάλλονται στην ελληνική γλώσσα.

Οι **προσφορές** και τα περιλαμβανόμενα σε αυτές στοιχεία συντάσσονται στην ελληνική γλώσσα ή συνοδεύονται από επίσημη μετάφρασή τους στην ελληνική γλώσσα. Στα αλλοδαπά δημόσια έγγραφα και δικαιολογητικά εφαρμόζεται η Συνθήκη της Χάγης της 5ης.10.1961, που κυρώθηκε με το ν. 1497/1984 (ΦΕΚ 188<sup>Α</sup>). Ειδικά, τα αλλοδαπά ιδιωτικά έγγραφα συνοδεύονται από μετάφρασή τους στην ελληνική γλώσσα επικυρωμένη είτε από πρόσωπο αρμόδιο κατά τις διατάξεις της εθνικής νομοθεσίας είτε από πρόσωπο κατά νόμο αρμόδιο της χώρας στην οποία έχει συνταχθεί το έγγραφο.

Τα **αποδεικτικά έγγραφα** συντάσσονται στην ελληνική γλώσσα ή συνοδεύονται από επίσημη μετάφρασή τους στην ελληνική γλώσσα. Στα αλλοδαπά δημόσια έγγραφα και δικαιολογητικά εφαρμόζεται η Συνθήκη της Χάγης της 5.10.1961, που κυρώθηκε με το ν. 1497/1984 (ΦΕΚ 188<sup>Α</sup>). Ειδικά, τα αλλοδαπά ιδιωτικά έγγραφα συνοδεύονται από μετάφρασή τους στην ελληνική γλώσσα επικυρωμένη είτε από πρόσωπο αρμόδιο κατά τις διατάξεις της εθνικής νομοθεσίας είτε από πρόσωπο κατά νόμο αρμόδιο της χώρας στην οποία έχει συνταχθεί το έγγραφο.

Ενημερωτικά και τεχνικά φυλλάδια και άλλα έντυπα -εταιρικά ή μη- με ειδικό τεχνικό περιεχόμενο μπορούν να υποβάλλονται και στην αγγλική γλώσσα, χωρίς να συνοδεύονται από μετάφραση στην ελληνική.

Κάθε μορφής επικοινωνία με την αναθέτουσα αρχή, καθώς και μεταξύ αυτής και του αναδόχου, θα γίνονται υποχρεωτικά στην ελληνική γλώσσα.

#### 2.1.5 Εγγυήσεις

Οι εγγυητικές επιστολές των παραγράφων 2.2.2 και 4.1. εκδίδονται από πιστωτικά ιδρύματα ή χρηματοδοτικά ιδρύματα ή ασφαλιστικές επιχειρήσεις κατά την έννοια των περιπτώσεων β' και γ' της παρ. 1 του άρθρου 14 του ν. 4364/ 2016 (Α'13), που λειτουργούν νόμιμα στα κράτη - μέλη της Ένωσης ή του Ευρωπαϊκού Οικονομικού Χώρου ή στα κράτη-μέλη της ΣΔΣ και έχουν, σύμφωνα με τις ισχύουσες διατάξεις, το δικαίωμα αυτό. Μπορούν, επίσης, να εκδίδονται από το Ε.Τ.Α.Α. - Τ.Μ.Ε.Δ.Ε. ή να παρέχονται με γραμμάτιο του Ταμείου Παρακαταθηκών και Δανείων με παρακατάθεση σε αυτό του αντίστοιχου χρηματικού ποσού. Αν συσταθεί παρακαταθήκη με γραμμάτιο παρακατάθεσης χρεογράφων στο Ταμείο Παρακαταθηκών και Δανείων, τα τοκομερίδια ή μερίσματα που λήγουν κατά τη διάρκεια της εγγύησης επιστρέφονται μετά τη λήξη τους στον υπέρ ου η εγγύηση οικονομικό φορέα.





Οι εγγυητικές επιστολές εκδίδονται κατ' επιλογή των οικονομικών φορέων από έναν ή περισσότερους εκδότες της παραπάνω παραγράφου.

Οι εγγυήσεις αυτές περιλαμβάνουν κατ' ελάχιστον τα ακόλουθα στοιχεία: α) την ημερομηνία έκδοσης, β) τον εκδότη, γ) την αναθέτουσα αρχή προς την οποία απευθύνονται, δ) τον αριθμό της εγγύησης, ε) το ποσό που καλύπτει η εγγύηση, στ) την πλήρη επωνυμία, τον Α.Φ.Μ. και τη διεύθυνση του οικονομικού φορέα υπέρ του οποίου εκδίδεται η εγγύηση (στην περίπτωση ένωσης αναγράφονται όλα τα παραπάνω για κάθε μέλος της ένωσης), ζ) τους όρους ότι: αα) η εγγύηση παρέχεται ανέκκλητα και ανεπιφύλακτα, ο δε εκδότης παραιτείται του δικαιώματος της διαιρέσεως και της διζήσεως, και ββ) ότι σε περίπτωση κατάπτωσης αυτής, το ποσό της κατάπτωσης υπόκειται στο εκάστοτε ισχύον τέλος χαρτοσήμου, η) τα στοιχεία της σχετικής διακήρυξης και την καταληκτική ημερομηνία υποβολής προσφορών, θ) την ημερομηνία λήξης ή τον χρόνο ισχύος της εγγύησης, ι) την ανάληψη υποχρέωσης από τον εκδότη της εγγύησης να καταβάλει το ποσό της εγγύησης συνολικά ή ένα μέρος, εντός πέντε (5) ημερών μετά από απλή έγγραφη ειδοποίηση εκείνου προς τον οποίο απευθύνεται και ια) στην περίπτωση των εγγυήσεων καλής εκτέλεσης και προκαταβολής, τον αριθμό και τον τίτλο της σχετικής σύμβασης.

Οι Εγγυητικές επιστολές συντάσσονται σύμφωνα με τα υποδείγματα που παρέχονται στο Παράρτημα Γ – Υποδείγματα Εγγυητικών Επιστολών της παρούσας

Η αναθέτουσα αρχή επικοινωνεί με τους εκδότες των εγγυητικών επιστολών προκειμένου να διαπιστώσει την εγκυρότητά τους.

## **2.2 Δικαίωμα Συμμετοχής - Κριτήρια Ποιοτικής Επιλογής**

### **2.2.1 Δικαίωμα συμμετοχής**

Δικαίωμα συμμετοχής στη διαδικασία σύναψης της παρούσας σύμβασης έχουν φυσικά ή νομικά πρόσωπα και, σε περίπτωση ενώσεων οικονομικών φορέων, τα μέλη αυτών, που είναι εγκατεστημένα σε:

- α) κράτος-μέλος της Ένωσης,
- β) κράτος-μέλος του Ευρωπαϊκού Οικονομικού Χώρου (Ε.Ο.Χ.),
- γ) τρίτες χώρες που έχουν υπογράψει και κυρώσει τη ΣΔΣ, στο βαθμό που η υπό ανάθεση δημόσια σύμβαση καλύπτεται από τα Παραρτήματα 1, 2, 4 και 5 και τις γενικές σημειώσεις του σχετικού με την Ένωση Προσαρτήματος Ι της ως άνω Συμφωνίας, καθώς και
- δ) σε τρίτες χώρες που δεν εμπίπτουν στην περίπτωση γ' της παρούσας παραγράφου και έχουν συνάψει διμερείς ή πολυμερείς συμφωνίες με την Ένωση σε θέματα διαδικασιών ανάθεσης δημοσίων συμβάσεων.

Οι ενώσεις οικονομικών φορέων, συμπεριλαμβανομένων και των προσωρινών συμπράξεων, δεν απαιτείται να περιβληθούν συγκεκριμένη νομική μορφή για την υποβολή προσφορών.

Στις περιπτώσεις υποβολής προσφοράς από ένωση οικονομικών φορέων, όλα τα μέλη της ευθύνονται έναντι της αναθέτουσας αρχής αλληλέγγυα και εις ολόκληρον.



Διευκρινίζεται ότι δε δύναται Οικονομικός Φορέας παράλληλα να υποβάλει προσφορά αυτοτελώς ή/και ως μέλος ένωσης, ή/και να στηρίξει τη χρηματοοικονομική επάρκεια ή/και να προσφέρει δάνεια εμπειρία στα κριτήρια ειδικής επαγγελματικής εμπειρίας και τεχνικής ικανότητας άλλου Οικονομικού Φορέα που συμμετέχει στον διαγωνισμό, εφόσον και ο ίδιος έχει υποβάλλει σχετική προσφορά. Επί ποινή απορρίψεως του συνόλου των κατατεθειμένων προσφορών στις οποίες συμμετέχει ο Οικονομικός Φορέας και αποκλεισμού από το διαγωνισμό, δεν δύναται να συντρέχουν άνω της μιας ιδιότητας εκ των προαναφερθεισών στο πρόσωπο του ίδιου Οικονομικού Φορέα.

### 2.2.2 Εγγύηση συμμετοχής

Για την έγκυρη συμμετοχή στη διαδικασία σύναψης της παρούσας σύμβασης, κατατίθεται από τους συμμετέχοντες οικονομικούς φορείς (προσφέροντες) εγγυητική επιστολή συμμετοχής σύμφωνα με το Παράρτημα Γ – Υποδείγματα Εγγυητικών Επιστολών της παρούσης.

Η εγγύηση συμμετοχής υπολογίζεται ως εξής:

- Δράση 9.3.1. (ΤΜΗΜΑ\_A): 6.580,35 € (έξι χιλιάδες πεντακόσια ογδόντα ευρώ και τριάντα πέντε λεπτά)

- Δράση 9.4.1. (ΤΜΗΜΑ\_B): 13.208,70 € (δεκατρείς χιλιάδες διακόσια οκτώ ευρώ και εβδομήντα λεπτά)

**Σύνολο: 19.789,05 € (δεκα-εννέα χιλιάδες επτακόσια ογδόντα εννέα ευρώ και πέντε λεπτά)**

Στην περίπτωση ένωσης οικονομικών φορέων, η εγγύηση συμμετοχής περιλαμβάνει και τον όρο ότι η εγγύηση καλύπτει τις υποχρεώσεις όλων των οικονομικών φορέων που συμμετέχουν στην ένωση.

Η εγγύηση συμμετοχής πρέπει να ισχύει τουλάχιστον για τριάντα (30) ημέρες μετά τη λήξη του χρόνου ισχύος της προσφοράς του άρθρου 2.4.5 της παρούσας, άλλως η προσφορά απορρίπτεται. Η αναθέτουσα αρχή μπορεί, πριν τη λήξη της προσφοράς, να ζητά από τον προσφέροντα να παρατείνει, πριν τη λήξη τους, τη διάρκεια ισχύος της προσφοράς και της εγγύησης συμμετοχής.

Η εγγύηση συμμετοχής επιστρέφεται στον ανάδοχο με την προσκόμιση της εγγύησης καλής εκτέλεσης.

Η εγγύηση συμμετοχής επιστρέφεται στους λοιπούς προσφέροντες, σύμφωνα με τα ειδικότερα οριζόμενα στο άρθρο 72 του ν. 4412/2016 όπως αυτό τροποποιήθηκε και ισχύει.

Η εγγύηση συμμετοχής καταπίπτει, αν ο προσφέρων αποσύρει την προσφορά του κατά τη διάρκεια ισχύος αυτής, παρέχει ψευδή στοιχεία ή πληροφορίες, δεν προσκομίσει εγκαίρως τα προβλεπόμενα από την παρούσα δικαιολογητικά ή δεν προσέλθει εγκαίρως για υπογραφή της σύμβασης.

### 2.2.3 Λόγοι αποκλεισμού

Αποκλείεται από τη συμμετοχή στην παρούσα διαδικασία σύναψης σύμβασης (διαγωνισμό) οικονομικός φορέας, εφόσον συντρέχει στο πρόσωπό του (εάν πρόκειται για μεμονωμένο φυσικό ή νομικό πρόσωπο) ή σε ένα από τα μέλη του (εάν πρόκειται για ένωση οικονομικών φορέων) ένας ή περισσότεροι από τους ακόλουθους λόγους:



Α. Όταν υπάρχει σε βάρος του αμετάκλητη καταδικαστική απόφαση για έναν από τους ακόλουθους λόγους

α) συμμετοχή σε εγκληματική οργάνωση, όπως αυτή ορίζεται στο άρθρο 2 της απόφασης-πλαίσιο 2008/841/ΔΕΥ του Συμβουλίου της 24ης Οκτωβρίου 2008, για την καταπολέμηση του οργανωμένου εγκλήματος (ΕΕ L 300 της 11.11.2008 σ.42),

β) δωροδοκία, όπως ορίζεται στο άρθρο 3 της σύμβασης περί της καταπολέμησης της διαφθοράς στην οποία ενέχονται υπάλληλοι των Ευρωπαϊκών Κοινοτήτων ή των κρατών-μελών της Ένωσης (ΕΕ C 195 της 25.6.1997, σ. 1) και στην παράγραφο 1 του άρθρου 2 της απόφασης-πλαίσιο 2003/568/ΔΕΥ του Συμβουλίου της 22ας Ιουλίου 2003, για την καταπολέμηση της δωροδοκίας στον ιδιωτικό τομέα (ΕΕ L 192 της 31.7.2003, σ. 54), καθώς και όπως ορίζεται στην κείμενη νομοθεσία ή στο εθνικό δίκαιο του οικονομικού φορέα,

γ) απάτη, κατά την έννοια του άρθρου 1 της σύμβασης σχετικά με την προστασία των οικονομικών συμφερόντων των Ευρωπαϊκών Κοινοτήτων (ΕΕ C 316 της 27.11.1995, σ. 48), η οποία κυρώθηκε με το ν. 2803/2000 (Α' 48),

δ) τρομοκρατικά εγκλήματα ή εγκλήματα συνδεδεμένα με τρομοκρατικές δραστηριότητες, όπως ορίζονται, αντιστοίχως, στα άρθρα 1 και 3 της απόφασης-πλαίσιο 2002/475/ΔΕΥ του Συμβουλίου της 13ης Ιουνίου 2002, για την καταπολέμηση της τρομοκρατίας (ΕΕ L 164 της 22.6.2002, σ. 3) ή ηθική αυτουργία ή συνέργεια ή απόπειρα διάπραξης εγκλήματος, όπως ορίζονται στο άρθρο 4 αυτής,

ε) νομιμοποίηση εσόδων από παράνομες δραστηριότητες ή χρηματοδότηση της τρομοκρατίας, όπως αυτές ορίζονται στο άρθρο 1 της Οδηγίας 2005/60/ΕΚ του Ευρωπαϊκού Κοινοβουλίου και του Συμβουλίου της 26ης Οκτωβρίου 2005, σχετικά με την πρόληψη της χρησιμοποίησης του χρηματοπιστωτικού συστήματος για τη νομιμοποίηση εσόδων από παράνομες δραστηριότητες και τη χρηματοδότηση της τρομοκρατίας (ΕΕ L 309 της 25.11.2005, σ. 15), η οποία ενσωματώθηκε στην εθνική νομοθεσία με το ν. 3691/2008 (Α' 166),

στ) παιδική εργασία και άλλες μορφές εμπορίας ανθρώπων, όπως ορίζονται στο άρθρο 2 της Οδηγίας 2011/36/ΕΕ του Ευρωπαϊκού Κοινοβουλίου και του Συμβουλίου της 5ης Απριλίου 2011, για την πρόληψη και την καταπολέμηση της εμπορίας ανθρώπων και για την προστασία των θυμάτων της, καθώς και για την αντικατάσταση της απόφασης-πλαίσιο 2002/629/ΔΕΥ του Συμβουλίου (ΕΕ L 101 της 15.4.2011, σ. 1), η οποία ενσωματώθηκε στην εθνική νομοθεσία με το ν. 4198/2013 (Α' 215).

Ο οικονομικός φορέας αποκλείεται, επίσης, όταν το πρόσωπο εις βάρος του οποίου εκδόθηκε αμετάκλητη καταδικαστική απόφαση είναι μέλος του διοικητικού, διευθυντικού ή εποπτικού οργάνου του ή έχει εξουσία εκπροσώπησης, λήψης αποφάσεων ή ελέγχου σε αυτό.

Στις περιπτώσεις εταιρειών περιορισμένης ευθύνης (Ε.Π.Ε.) και προσωπικών εταιρειών (Ο.Ε. και Ε.Ε.) και ιδιωτικών κεφαλαιουχικών εταιρειών (ΙΚΕ), η υποχρέωση του προηγούμενου εδαφίου αφορά στους διαχειριστές.

Στις περιπτώσεις ανωνύμων εταιρειών (Α.Ε.), η υποχρέωση του προηγούμενου εδαφίου αφορά στον Διευθύνοντα Σύμβουλο, καθώς και σε όλα τα μέλη του Διοικητικού Συμβουλίου.





Στις περιπτώσεις Συνεταιρισμών, η υποχρέωση του προηγούμενου εδαφίου αφορά στα μέλη του Διοικητικού Συμβουλίου.

Σε όλες τις υπόλοιπες περιπτώσεις νομικών προσώπων, η υποχρέωση των προηγούμενων εδαφίων αφορά στους νόμιμους εκπροσώπους τους.

**Εάν στις ως άνω περιπτώσεις (α) έως (στ) η κατά τα ανωτέρω, περίοδος αποκλεισμού δεν έχει καθοριστεί με αμετάκλητη απόφαση, αυτή ανέρχεται σε πέντε (5) έτη από την ημερομηνία της καταδίκης με αμετάκλητη απόφαση.**

B. Στις ακόλουθες περιπτώσεις :

α) όταν ο οικονομικός φορέας έχει αθετήσει τις υποχρεώσεις του όσον αφορά στην καταβολή φόρων ή εισφορών κοινωνικής ασφάλισης και αυτό έχει διαπιστωθεί από δικαστική ή διοικητική απόφαση με τελεσίδικη και δεσμευτική ισχύ, σύμφωνα με διατάξεις της χώρας όπου είναι εγκατεστημένος ή την εθνική νομοθεσία ή/και

β) όταν η αναθέτουσα αρχή μπορεί να αποδείξει με τα κατάλληλα μέσα ότι ο οικονομικός φορέας έχει αθετήσει τις υποχρεώσεις του όσον αφορά την καταβολή φόρων ή εισφορών κοινωνικής ασφάλισης.

Αν ο οικονομικός φορέας είναι Έλληνας πολίτης ή έχει την εγκατάστασή του στην Ελλάδα, οι υποχρεώσεις του που αφορούν τις εισφορές κοινωνικής ασφάλισης καλύπτουν τόσο την κύρια όσο και την επικουρική ασφάλιση.

Δεν αποκλείεται ο οικονομικός φορέας, όταν έχει εκπληρώσει τις υποχρεώσεις του είτε καταβάλλοντας τους φόρους ή τις εισφορές κοινωνικής ασφάλισης που οφείλει, συμπεριλαμβανομένων, κατά περίπτωση, των δεδουλευμένων τόκων ή των προστίμων είτε υπαγόμενος σε δεσμευτικό διακανονισμό για την καταβολή τους.

Οι υποχρεώσεις των περ. α' και β' δεν θεωρείται ότι έχουν αθετηθεί εφόσον δεν έχουν καταστεί ληξιπρόθεσμες ή εφόσον αυτές έχουν υπαχθεί σε δεσμευτικό διακανονισμό που τηρείται. Στην περίπτωση αυτή, ο οικονομικός φορέας δεν υποχρεούται να απαντήσει καταφατικά στο σχετικό ερώτημα του Ευρωπαϊκού Ενιαίου Εγγράφου Σύμβασης (ΕΕΕΣ) Η ΤΕΥΔ, του άρθρου 79, ή άλλου αντίστοιχου εντύπου ή δήλωσης με το οποίο ερωτάται εάν ο οικονομικός φορέας έχει ανεκπλήρωτες υποχρεώσεις όσον αφορά την καταβολή φόρων ή εισφορών κοινωνικής ασφάλισης ή, κατά περίπτωση, εάν έχει αθετήσει τις παραπάνω υποχρεώσεις του. Οι περ. α' και β' παύουν να εφαρμόζονται όταν ο οικονομικός φορέας εκπληρώσει τις ανωτέρω υποχρεώσεις του είτε καταβάλλοντας τους φόρους ή τις εισφορές κοινωνικής ασφάλισης που οφείλει, συμπεριλαμβανομένων, κατά περίπτωση, των δεδουλευμένων τόκων ή των προστίμων είτε υπαγόμενος σε δεσμευτικό διακανονισμό για την καταβολή τους στο μέτρο που τηρεί τους όρους του δεσμευτικού διακανονισμού.»

γ) η Αναθέτουσα Αρχή γνωρίζει ή μπορεί να αποδείξει με τα κατάλληλα μέσα ότι έχουν επιβληθεί σε βάρος του οικονομικού φορέα, μέσα σε χρονικό διάστημα δύο (2) ετών πριν από την ημερομηνία λήξης της προθεσμίας υποβολής προσφοράς: αα) τρεις (3) πράξεις επιβολής προστίμου από τα αρμόδια ελεγκτικά όργανα του Σώματος Επιθεώρησης Εργασίας για παραβάσεις της εργατικής νομοθεσίας που χαρακτηρίζονται, σύμφωνα με την υπουργική απόφαση 2063/Δ1632/2011 (Β' 266), όπως εκάστοτε ισχύει, ως «υψηλής» ή «πολύ υψηλής» σοβαρότητας, οι οποίες προκύπτουν αθροιστικά από τρεις (3) διενεργηθέντες ελέγχους, ή ββ) δύο (2) πράξεις επιβολής προστίμου από τα αρμόδια ελεγκτικά όργανα του Σώματος Επιθεώρησης Εργασίας για παραβάσεις της εργατικής







νομοθεσίας που αφορούν την αδήλωτη εργασία, οι οποίες προκύπτουν αθροιστικά από δύο (2) διενεργηθέντες ελέγχους. Οι υπό αα' και ββ' κυρώσεις πρέπει να έχουν αποκτήσει τελεσίδικη και δεσμευτική ισχύ.

Κατ' εξαίρεση ο οικονομικός φορέας δεν αποκλείεται όταν ο αποκλεισμός θα ήταν σαφώς δυσανάλογος, ιδίως όταν μόνο μικρά ποσά των φόρων ή των εισφορών κοινωνικής ασφάλισης δεν έχουν καταβληθεί ή όταν ο οικονομικός φορέας ενημερώθηκε σχετικά με το ακριβές ποσό που οφείλεται λόγω αθέτησης των υποχρεώσεων του όσον αφορά στην καταβολή φόρων ή εισφορών κοινωνικής ασφάλισης σε χρόνο κατά τον οποίο δεν είχε τη δυνατότητα να λάβει μέτρα, σύμφωνα με το τελευταίο εδάφιο της παρ. 2 του άρθρου 73, του Νόμου 4412/2016, πριν από την εκπνοή της προθεσμίας αίτησης συμμετοχής ή σε ανοικτές διαδικασίες της προθεσμίας υποβολής προσφοράς.

Αποκλείεται από τη συμμετοχή στη διαδικασία σύναψης της παρούσας σύμβασης, οικονομικός φορέας σε οποιαδήποτε από τις ακόλουθες καταστάσεις:

(α) εάν έχει αθετήσει τις υποχρεώσεις που προβλέπονται στην παρ. 2 του άρθρου 18 του ν. 4412/2016,

(β) εάν τελεί υπό πτώχευση ή έχει υπαχθεί σε διαδικασία εξυγίανσης ή ειδικής εκκαθάρισης ή τελεί υπό αναγκαστική διαχείριση από εκκαθαριστή ή από το δικαστήριο ή έχει υπαχθεί σε διαδικασία πτωχευτικού συμβιβασμού ή έχει αναστείλει τις επιχειρηματικές του δραστηριότητες ή εάν βρίσκεται σε οποιαδήποτε ανάλογη κατάσταση προκύπτουσα από παρόμοια διαδικασία, προβλεπόμενη σε εθνικές διατάξεις νόμου. Η αναθέτουσα αρχή μπορεί να μην αποκλείει έναν οικονομικό φορέα ο οποίος βρίσκεται σε μία εκ των καταστάσεων που αναφέρονται στην περίπτωση αυτή, υπό την προϋπόθεση ότι αποδεικνύει ότι ο εν λόγω φορέας είναι σε θέση να εκτελέσει τη σύμβαση, λαμβάνοντας υπόψη τις ισχύουσες διατάξεις και τα μέτρα για τη συνέχιση της επιχειρηματικής του λειτουργίας,

(γ) υπάρχουν επαρκώς εύλογες ενδείξεις που οδηγούν στο συμπέρασμα ότι ο οικονομικός φορέας συνήψε συμφωνίες με άλλους οικονομικούς φορείς με στόχο τη στρέβλωση του ανταγωνισμού,

(δ) εάν μία κατάσταση σύγκρουσης συμφερόντων κατά την έννοια του άρθρου 24 του ν. 4412/2016 δεν μπορεί να θεραπευθεί αποτελεσματικά με άλλα, λιγότερο παρεμβατικά, μέσα,

(ε) εάν μία κατάσταση στρέβλωσης του ανταγωνισμού από την πρότερη συμμετοχή του οικονομικού φορέα κατά την προετοιμασία της διαδικασίας σύναψης σύμβασης, κατά τα οριζόμενα στο άρθρο 48 του ν. 4412/2016, δεν μπορεί να θεραπευθεί με άλλα, λιγότερο παρεμβατικά, μέσα,

(στ) εάν έχει επιδείξει σοβαρή ή επαναλαμβανόμενη πλημμέλεια κατά την εκτέλεση ουσιώδους απαίτησης στο πλαίσιο προηγούμενης δημόσιας σύμβασης, προηγούμενης σύμβασης με αναθέτοντα φορέα ή προηγούμενης σύμβασης παραχώρησης που είχε ως αποτέλεσμα την πρόωρη καταγγελία της προηγούμενης σύμβασης, αποζημιώσεις ή άλλες παρόμοιες κυρώσεις,

(ζ) εάν έχει κριθεί ένοχος σοβαρών ψευδών δηλώσεων κατά την παροχή των πληροφοριών που απαιτούνται για την εξακρίβωση της απουσίας των λόγων αποκλεισμού ή την πλήρωση των κριτηρίων επιλογής, έχει αποκρύψει τις πληροφορίες αυτές ή δεν είναι σε θέση να προσκομίσει τα δικαιολογητικά που απαιτούνται κατ' εφαρμογή της παρούσας,



(η) εάν επιχειρήσει να επηρεάσει με αθέμιτο τρόπο τη διαδικασία λήψης αποφάσεων της αναθέτουσας αρχής, να αποκτήσει εμπιστευτικές πληροφορίες που ενδέχεται να του αποφέρουν αθέμιτο πλεονέκτημα στη διαδικασία σύναψης σύμβασης ή να παράσχει εξ αμελείας παραπλανητικές πληροφορίες που ενδέχεται να επηρεάσουν ουσιωδώς τις αποφάσεις που αφορούν τον αποκλεισμό, την επιλογή ή την ανάθεση,

(θ) εάν η αναθέτουσα αρχή μπορεί να αποδείξει, με κατάλληλα μέσα ότι έχει διαπράξει σοβαρό επαγγελματικό παράπτωμα, το οποίο θέτει εν αμφιβόλω την ακεραιότητά του.

Εάν στις ως άνω περιπτώσεις (α) έως (θ) η περίοδος αποκλεισμού δεν έχει καθοριστεί με αμετάκλητη απόφαση, αυτή ανέρχεται σε τρία (3) έτη από την ημερομηνία του σχετικού γεγονότος.

(ι) Αποκλείεται, επίσης, οικονομικός φορέας από τη συμμετοχή στη διαδικασία σύναψης της παρούσας σύμβασης εάν συντρέχουν οι προϋποθέσεις εφαρμογής της παρ. 4 του άρθρου 8 του ν. 3310/2005 και των μετέπειτα τροποποιήσεων αυτού, όπως ισχύει και εφαρμόζεται σήμερα (αμιγώς εθνικός λόγος αποκλεισμού).

Ο οικονομικός φορέας αποκλείεται σε οποιοδήποτε χρονικό σημείο κατά τη διάρκεια της διαδικασίας σύναψης της παρούσας σύμβασης, όταν αποδεικνύεται ότι βρίσκεται, λόγω πράξεων ή παραλείψεων του, είτε πριν είτε κατά τη διαδικασία, σε μία από τις ως άνω περιπτώσεις

Οικονομικός φορέας που εμπίπτει σε μια από τις καταστάσεις που αναφέρονται παραπάνω μπορεί να προσκομίζει στοιχεία προκειμένου να αποδείξει ότι τα μέτρα που έλαβε επαρκούν για να αποδείξουν την αξιοπιστία του, παρότι συντρέχει ο σχετικός λόγος αποκλεισμού (αυτοκάθαρση). Εάν τα στοιχεία κριθούν επαρκή, ο εν λόγω οικονομικός φορέας δεν αποκλείεται από τη διαδικασία σύναψης σύμβασης. Τα μέτρα που λαμβάνονται από τους οικονομικούς φορείς αξιολογούνται σε συνάρτηση με τη σοβαρότητα και τις ιδιαίτερες περιστάσεις του ποινικού αδικήματος ή του παραπτώματος. Αν τα μέτρα κριθούν ανεπαρκή, γνωστοποιείται στον οικονομικό φορέα το σκεπτικό της απόφασης αυτής. Οικονομικός φορέας που έχει αποκλειστεί, σύμφωνα με τις κείμενες διατάξεις, με τελεσίδικη απόφαση, σε εθνικό επίπεδο, από τη συμμετοχή σε διαδικασίες σύναψης σύμβασης ή ανάθεσης παραχώρησης δεν μπορεί να κάνει χρήση της ανωτέρω δυνατότητας κατά την περίοδο του αποκλεισμού που ορίζεται στην εν λόγω απόφαση.

Η απόφαση για την διαπίστωση της επάρκειας ή μη των επανορθωτικών μέτρων κατά την προηγούμενη παράγραφο εκδίδεται σύμφωνα με τα οριζόμενα στις παρ. 8 και 9 του άρθρου 73 του ν. 4412/2016.

Οικονομικός φορέας, στον οποίο έχει επιβληθεί, με την κοινή υπουργική απόφαση του άρθρου 74 του ν. 4412/2016, η ποινή του αποκλεισμού αποκλείεται αυτοδίκαια και από την παρούσα διαδικασία σύναψης της σύμβασης.

#### **2.2.4 Καταλληλότητα άσκησης επαγγελματικής δραστηριότητας**

Οι οικονομικοί φορείς που συμμετέχουν στη διαδικασία σύναψης της παρούσας σύμβασης απαιτείται να ασκούν δραστηριότητα συναφή με το αντικείμενο της σύμβασης.

Οι οικονομικοί φορείς που είναι εγκατεστημένοι σε κράτος μέλος της Ευρωπαϊκής Ένωσης απαιτείται να είναι εγγεγραμμένοι σε ένα από τα επαγγελματικά μητρώα που τηρούνται στο κράτος εγκατάστασής τους ή να ικανοποιούν οποιαδήποτε άλλη απαίτηση ορίζεται στο Παράρτημα XI του Προσαρτήματος Α' του ν. 4412/2016. Εφόσον οι οικονομικοί φορείς

απαιτείται να διαθέτουν ειδική έγκριση ή να είναι μέλη συγκεκριμένου οργανισμού για να μπορούν να παράσχουν τη σχετική υπηρεσία στη χώρα καταγωγής τους, η αναθέτουσα αρχή μπορεί να τους ζητεί να αποδείξουν ότι διαθέτουν την έγκριση αυτή ή ότι είναι μέλη του εν λόγω οργανισμού ή να τους καλέσει να προβούν σε ένορκη δήλωση ενώπιον συμβολαιογράφου σχετικά με την άσκηση του συγκεκριμένου επαγγέλματος.

Στην περίπτωση οικονομικών φορέων εγκατεστημένων σε κράτος μέλος του Ευρωπαϊκού Οικονομικού Χώρου (Ε.Ο.Χ) ή σε τρίτες χώρες που έχουν προσχωρήσει στη ΣΔΣ, ή σε τρίτες χώρες που δεν εμπíπτουν στην προηγούμενη περίπτωση και έχουν συνάψει διμερείς ή πολυμερείς συμφωνίες με την Ένωση σε θέματα διαδικασιών ανάθεσης δημοσίων συμβάσεων, απαιτείται να είναι εγγεγραμμένοι σε αντίστοιχα επαγγελματικά μητρώα.

Οι εγκατεστημένοι στην Ελλάδα οικονομικοί φορείς θα πρέπει να είναι εγγεγραμμένοι στο οικείο επαγγελματικό μητρώο, εφόσον, κατά την κείμενη νομοθεσία, απαιτείται η εγγραφή τους για την υπό ανάθεση υπηρεσία .

### 2.2.5 Οικονομική και χρηματοοικονομική επάρκεια

Οι οικονομικοί φορείς που συμμετέχουν στη διαδικασία σύναψης της παρούσας απαιτείται:

να έχουν μέσο γενικό ετήσιο κύκλο εργασιών για τις τρεις (3) τελευταίες οικονομικές χρήσεις (2017-2018-2019) για τις οποίες έχουν δημοσιευθεί οικονομικές καταστάσεις ή τις οικονομικές χρήσεις για τις οποίες ο οικονομικός φορέας δραστηριοποιείται στην περίπτωση που είναι λιγότερες από τρεις, συνολικά τουλάχιστον το 100% της εκτιμώμενης αξίας της σύμβασης (μη συμπεριλαμβανομένου ΦΠΑ).

Σε περίπτωση που ο οικονομικός φορέας δραστηριοποιείται για χρονικό διάστημα μικρότερο των τριών (3) διαχειριστικών χρήσεων, θα πρέπει να καλύπτει τα ελάχιστα ως άνω επίπεδα χρηματοοικονομικής επάρκειας για όσες διαχειριστικές χρήσεις δραστηριοποιείται, δηλαδή συναρτήσει της ημερομηνίας δημιουργίας του οικονομικού φορέα ή έναρξης των δραστηριοτήτων του.

Εάν ο οικονομικός φορέας είναι Ένωση φυσικών ή νομικών προσώπων ή Κοινοπραξία, η οικονομική και χρηματοοικονομική επάρκεια η οποία απαιτείται, σύμφωνα με το παρόν άρθρο, μπορεί να προκύπτει και αθροιστικά από όλα τα μέλη της Κοινοπραξίας ή Ένωσης.

### 2.2.6 Τεχνική και επαγγελματική ικανότητα

Οι οικονομικοί φορείς που συμμετέχουν στη διαδικασία σύναψης της παρούσας απαιτείται:

**A)** Για λόγους διασφάλισης ενός ικανοποιητικού επιπέδου ανταγωνισμού και ενόψει του πολύ περιορισμένου αριθμού διαγωνισμών με συναφές αντικείμενο που προκηρύχθηκαν κατά τα τελευταία χρόνια, θα λαμβάνονται υπόψη στοιχεία σχετικών συμβάσεων παροχής συναφών υπηρεσιών που παραδόθηκαν ή εκτελέστηκαν τα πέντε (5) τελευταία έτη, ήτοι από το έτος 2016 και μετά (2016-2020) και μέχρι τη δημοσίευση της παρούσης.

Κατά συνέπεια, οι οικονομικοί φορείς που συμμετέχουν στη διαδικασία σύναψης της παρούσας απαιτείται κατά τη διάρκεια των πέντε (5) τελευταίων ετών (2016-2020) και μέχρι τη δημοσίευση της παρούσης να έχουν υλοποιήσει επιτυχώς τουλάχιστον πέντε (5) έργα από τις εννέα (9) παρακάτω κατηγορίες έργων:

1. σε υπηρεσίες υποστήριξης της Κοινωνικής Ένταξης – ολοκληρωμένων παρεμβάσεων υπέρ ευπαθών κοινωνικά ομάδων (ψυχοκοινωνική στήριξη, υπηρεσίες κοινωνικής ένταξης, προώθησης στην απασχόληση, συμβουλευτικής, εκπαίδευσης, κ.λπ.)
2. σε υπηρεσίες λειτουργίας κοινωνικής μονάδας ή δομής όπως ενδεικτικά κοινωνικό παντοπωλείο, κοινωνικό συσσίτιο, κοινωνικό φαρμακείο κ.λπ.
3. στο πεδίο της κοινωνικής φροντίδας και στήριξης προς ευάλωτες ομάδες του πληθυσμού (ΑΜΕΑ ή φτώχεια ή ακραία φτώχεια κ.λπ.),
4. σε υπηρεσίες υποστήριξης της λειτουργίας άλλων κοινωνικών δομών
5. σε υπηρεσίες διαχείρισης έργων κοινωνικών υπηρεσιών ή και παροχή διοικητικών κοινωνικών υπηρεσιών)
6. σε υπηρεσίες διάγνωσης αναγκών για την ενδυνάμωση των ευπαθών ομάδων
7. σε υπηρεσίες υποστήριξης στοχευμένων δράσεων ενίσχυσης ευάλωτων ομάδων (ΑΜΕΑ, άστεγοι, αποφυλακισμένοι κ.λπ.)
8. σε υπηρεσίες συμβουλευτικής και ψυχοκοινωνικής στήριξης ατόμων και οικογενειών
9. σε υπηρεσίες συμβουλευτικής καθοδήγησης ή/και εκπαίδευσης/ δια βίου μάθησης ενηλίκων για την ενδυνάμωση των ευπαθών ομάδων

Οι ανωτέρω υπηρεσίες υποστήριξης θα πρέπει να έχουν παρασχεθεί είτε στο Δημόσιο, είτε σε εποπτευόμενο Φορέα του Δημοσίου ή/και της Αυτοδιοίκησης ή/και του ιδιωτικού τομέα.

Τα σχετικά έργα πρέπει αθροιστικά να έχουν συνολικό προϋπολογισμό ύψους τουλάχιστον ίσου με το 100% του προϋπολογισμού της παρούσας, μη συμπεριλαμβανομένου ΦΠΑ.

Για τον υπολογισμό της πενταετίας λαμβάνεται υπόψη η ημερομηνία βεβαίωσης παραλαβής από 1-1-2016 και μέχρι τη δημοσίευση της παρούσης.

Σε περίπτωση έργων που έχουν υλοποιηθεί από Ένωση ή Κοινοπραξία Οικονομικών φορέων, λαμβάνεται υπόψη ο προϋπολογισμός του έργου που έχει υλοποιηθεί από τον προσφέροντα βάσει του ποσοστού (%) συμμετοχής του στην ένωση ή Κοινοπραξία και όχι ο συνολικός προϋπολογισμός του έργου.

Στην περίπτωση στήριξης στις ικανότητες άλλων φορέων (ενότητα 2.2.8), οι τελευταίοι θα πρέπει να αποδεικνύουν ότι θα εκτελέσουν τις εργασίες ή τις υπηρεσίες για τις οποίες απαιτούνται οι συγκεκριμένες ικανότητες.

**Β) Να διαθέτουν το απαιτούμενο προσωπικό για την διεκπεραίωση του υπό ανάθεση έργου.**

Ειδικότερα οι οικονομικοί φορείς απαιτείται να συστήσουν Ομάδα Έργου, που θα απαρτίζεται από ικανό αριθμό έμπειρων στελεχών, τουλάχιστον τριάντα δύο (32), κατάλληλων για την εξασφάλιση της επιτυχούς υλοποίησης του περιγραφόμενου έργου (βλ. Παράρτημα Α, Μελέτες Δράσεων 9.31 και 9.4.1 ). Όλα τα στελέχη του υποψηφίου Οικονομικού Φορέα, που θα αποτελέσουν την Ομάδα Έργου, θα έχουν τα ελάχιστα προσόντα, που αναφέρονται παρακάτω, τα οποία θα πρέπει να περιγράφονται επακριβώς σε αναλυτικά βιογραφικά σημειώματα και θα στελεχώνουν τις προβλεπόμενες υποομάδες, σύμφωνα με τις απαιτήσεις και προϋποθέσεις που ακολουθούν.

Ο υποψήφιος Ανάδοχος υποχρεούται να υποβάλλει στην Προσφορά του ολοκληρωμένη πρόταση για το σχήμα διοίκησης του Έργου, το γνωστικό αντικείμενο που θα καλύψει το

κάθε στέλεχος της Ομάδας Έργου καθώς και το χρόνο απασχόλησης ανά Φάση του προσωπικού (Υπεύθυνος Έργου – Ομάδα Έργου) στο Έργο έτσι ώστε να διασφαλίζεται η αποτελεσματική, ποιοτική και έγκαιρη εκπόνηση του Έργου.

Ο υποψήφιος Ανάδοχος θα πρέπει να περιγράψει τις βασικές γραμμές ενός ολοκληρωμένου συστήματος διοίκησης του έργου, καθορίζοντας τόσο την εσωτερική δομή, τους ρόλους, τα καθήκοντα και τις αρμοδιότητες και τις διαδικασίες επικοινωνίας της Ομάδας Έργου, όσο και τις εξωτερικές διεπαφές της και τον τρόπο συνεργασίας με τα στελέχη της Αναθέτουσας Αρχής ή/και άλλων εξωτερικών οντοτήτων, εφόσον προκύψουν.

Συγκεκριμένα, η Ομάδα Έργου (Ο.Ε.) και το Σύνολο Μελών της Ο.Ε. ανά Τμήμα και ανά επίπεδο εμπειρίας, φαίνεται στον πίνακα που ακολουθεί:

Τμήματα Έργου	Σύνολα Μελών Ομάδας Έργου	Επίπεδα Εμπειρίας			Σύνολα Α/Μ
		Senior	Median	Junior	
Τμήμα Α: «Ολοκληρωμένες Υπηρεσίες και Δράσεις Πρόληψης και Αντιμετώπισης των Διακρίσεων, Βελτίωσης της Ποιότητας Ζωής και της Κοινωνικής Ένταξης των Ειδικών και Ευάλωτων Ομάδων του Δήμου Χαϊδαρίου, στο πλαίσιο της ΒΑΑ/ΟΧΕ της Δυτικής Αθήνας» (Δράση 9.3.1)	12	1	7	4	157,20
Τμήμα Β: «Δράσεις για την αντιμετώπιση της Φτώχειας και την Παροχή Υπηρεσιών Ανοιχτής Ειδικής Φροντίδας στο Δήμο Χαϊδαρίου στο πλαίσιο της ΒΑΑ/ΟΧΕ της Δυτικής Αθήνας» (Δράση 9.4.1)	20	1	5	14	332,9
<b>ΣΥΝΟΛΑ</b>	<b>32</b>	<b>2</b>	<b>12</b>	<b>18</b>	<b>490,1</b>

Τα αναλυτικά προσόντα των Στελεχών ανά Ειδικότητα και επίπεδο εμπειρίας φαίνονται στις Μελέτες των Παραρτημάτων των Μελετών των Τμημάτων Α' και Β' της παρούσης (Παράρτημα Α', Ενότητες 7.1 και 7.2).

Κατά τη διάρκεια της υλοποίησης του Έργου, η Ομάδα Έργου θα συνεργάζεται με τις αρμόδιες Υπηρεσίες της Αναθέτουσας Αρχής, οι οποίες με τη σειρά τους θα παρέχουν στον ανάδοχο το σχετικό υλικό και όλα τα στοιχεία που είναι απαραίτητα για την επιτυχή ολοκλήρωση του έργου

Αντικατάσταση των Στελεχών της Ομάδας Έργου που θα προταθούν στην προσφορά του Αναδόχου επιτρέπεται μόνο για σπουδαίο λόγο, υπό την προϋπόθεση της έγκρισης της Αναθέτουσας Αρχής και με άτομα ανάλογων προσόντων από αυτά που αναφέρονται στην προσφορά.

Σε περίπτωση ανάγκης για συμπλήρωση των Στελεχών της Ομάδας Έργου με νέα επιπλέον στελέχη (πέραν αυτών που αναφέρονται στην προσφορά), αυτό επιτρέπεται μόνο με στελέχη ανάλογων προσόντων με αυτά που αναφέρονται στην πρόσκληση και υπό την προϋπόθεση της έγκρισης της Αναθέτουσας Αρχής.

Τα στελέχη της Ομάδας Έργου που θα χρησιμοποιηθούν από τον Ανάδοχο για την εκτέλεση του έργου της παρούσας σε καμία περίπτωση δεν μπορεί να θεωρηθεί ότι συνδέονται με οποιαδήποτε μορφή σχέσης εργασίας με την Αναθέτουσα Αρχή και, συνεπώς, δεν γεννάται καμία υποχρέωση, οποιασδήποτε μορφής, της Αναθέτουσας Αρχής απέναντί τους.

Εάν ο προσφέρων οικονομικός φορέας είναι Ένωση φυσικών ή νομικών προσώπων ή Κοινοπραξία, η τεχνική και επαγγελματική ικανότητα η οποία απαιτείται, σύμφωνα με το παρόν άρθρο, μπορεί να προκύπτει και αθροιστικά από όλα τα μέλη της Κοινοπραξίας ή Ένωσης.

### 2.2.7 Πρότυπα διασφάλισης ποιότητας

Οι οικονομικοί φορείς που συμμετέχουν στη διαδικασία σύναψης της παρούσας απαιτείται να διαθέτουν και συμμορφώνονται με:

- ⇒ Σύστημα Διαχείρισης Ποιότητας ISO 9001:2015 ισοδύναμο ή νεώτερο στα πεδία εφαρμογής:
  - Παροχή Συμβουλευτικών Υπηρεσιών
- ⇒ Οργανωμένο Σύστημα Διαχείρισης Ασφάλειας των Πληροφοριών ISO 27001:2013 ισοδύναμο ή νεώτερο.

### 2.2.8 Στήριξη στην ικανότητα τρίτων

Οι οικονομικοί φορείς μπορούν, όσον αφορά τα κριτήρια της οικονομικής και χρηματοοικονομικής επάρκειας της παραγράφου 2.2.5 και της τεχνικής και επαγγελματικής ικανότητας της παραγράφου 2.2.6, να στηρίζονται στις ικανότητες άλλων φορέων, ασχέτως της νομικής φύσης των δεσμών τους με αυτούς. Στην περίπτωση αυτή, αποδεικνύουν ότι θα έχουν στη διάθεσή τους αναγκαίους πόρους, ιδίως με την προσκόμιση της σχετικής δέσμευσης των Φορέων στην ικανότητα των οποίων στηρίζονται για το σκοπό αυτό.

Ειδικά, όσον αφορά στα κριτήρια επαγγελματικής ικανότητας που σχετίζονται με τους τίτλους σπουδών και τα επαγγελματικά προσόντα που ορίζονται στην περίπτωση στ' του Μέρους II του Παραρτήματος XII του Προσαρτήματος Α' του ν. 4412/2016 ή με την σχετική επαγγελματική εμπειρία, οι οικονομικοί φορείς, μπορούν να στηρίζονται στις ικανότητες άλλων φορέων, μόνο, εάν οι τελευταίοι θα εκτελέσουν τις εργασίες ή τις υπηρεσίες για τις οποίες απαιτούνται οι συγκεκριμένες ικανότητες.

Όταν οι οικονομικοί φορείς στηρίζονται στις ικανότητες άλλων φορέων όσον αφορά τα κριτήρια που σχετίζονται με την απαιτούμενη με τη διακήρυξη οικονομική και χρηματοοικονομική επάρκεια, οι εν λόγω οικονομικοί φορείς και αυτοί στους οποίους στηρίζονται είναι από κοινού υπεύθυνοι για την εκτέλεση της σύμβασης.

Υπό τους ίδιους όρους οι ενώσεις οικονομικών φορέων μπορούν να στηρίζονται στις ικανότητες των συμμετεχόντων στην ένωση ή άλλων φορέων.

### 2.2.9 Κανόνες απόδειξης ποιοτικής επιλογής

2.2.9.1 Προκαταρκτική απόδειξη κατά την υποβολή προσφορών



Προς προκαταρκτική απόδειξη ότι οι προσφέροντες οικονομικοί φορείς: α) δεν βρίσκονται σε μία από τις καταστάσεις της παραγράφου 2.2.3 και β) πληρούν τα σχετικά κριτήρια επιλογής των παραγράφων 2.2.4, 2.2.5, 2.2.6 και 2.2.7 της παρούσης, προσκομίζουν κατά την υποβολή της προσφοράς τους ως δικαιολογητικό συμμετοχής, το προβλεπόμενο από το άρθρο 79 παρ. 1 και 3 του ν. 4412/2016 Ευρωπαϊκό Ενιαίο Έγγραφο Σύμβασης (ΕΕΕΣ), σύμφωνα με το επισυναπτόμενο στην παρούσα Παράρτημα Β το οποίο αποτελεί ενημερωμένη υπεύθυνη δήλωση, με τις συνέπειες του ν. 1599/1986.

Το ΕΕΕΣ μπορεί να υπογράφεται έως δέκα (10) ημέρες πριν την καταληκτική ημερομηνία υποβολής των προσφορών

Σε όλες τις περιπτώσεις, όπου περισσότερα από ένα φυσικά πρόσωπα είναι μέλη του διοικητικού, διευθυντικού ή εποπτικού οργάνου ενός οικονομικού φορέα ή έχουν εξουσία εκπροσώπησης, λήψης αποφάσεων ή ελέγχου σε αυτό, υποβάλλεται ένα Ευρωπαϊκό Ενιαίο Έγγραφο Σύμβασης (ΕΕΕΣ), το οποίο είναι δυνατό να φέρει μόνο την υπογραφή του κατά περίπτωση εκπροσώπου του οικονομικού φορέα ως προκαταρκτική απόδειξη των λόγων αποκλεισμού του άρθρου 2.2.3.1 της παρούσας για το σύνολο των φυσικών προσώπων που είναι μέλη του διοικητικού, διευθυντικού ή εποπτικού οργάνου του ή έχουν εξουσία εκπροσώπησης, λήψης αποφάσεων ή ελέγχου σε αυτόν.

Ως εκπρόσωπος του οικονομικού φορέα νοείται ο νόμιμος εκπρόσωπος αυτού, όπως προκύπτει από το ισχύον καταστατικό ή το πρακτικό εκπροσώπησής του κατά το χρόνο υποβολής της προσφοράς ή το αρμοδίως εξουσιοδοτημένο φυσικό πρόσωπο να εκπροσωπεί τον οικονομικό φορέα για διαδικασίες σύναψης συμβάσεων ή για συγκεκριμένη διαδικασία σύναψης σύμβασης.

Στην περίπτωση υποβολής προσφοράς από ένωση οικονομικών φορέων το ΕΕΕΣ υποβάλλεται χωριστά από κάθε μέλος της ένωσης.

#### 2.2.9.2 Αποδεικτικά μέσα

**A.** Το δικαίωμα συμμετοχής των οικονομικών φορέων και οι όροι και προϋποθέσεις συμμετοχής τους, όπως ορίζονται στην παρούσα, κρίνονται κατά την υποβολή της προσφοράς, κατά την υποβολή των δικαιολογητικών της παρούσας παραγράφου και κατά τη σύναψη της σύμβασης στις περιπτώσεις του άρθρου 105 παρ. 3 περ. γ του ν. 4412/2016.

Στην περίπτωση που προσφέρων οικονομικός φορέας ή ένωση αυτών στηρίζεται στις ικανότητες άλλων φορέων, σύμφωνα με την παράγραφο 2.2.8. της παρούσας, οι φορείς στην ικανότητα των οποίων στηρίζεται υποχρεούνται στην υποβολή των δικαιολογητικών που αποδεικνύουν ότι δεν συντρέχουν οι λόγοι αποκλεισμού της παραγράφου 2.2.3 της παρούσας και ότι πληρούν τα σχετικά κριτήρια επιλογής κατά περίπτωση (παράγραφοι 2.2.5 και 2.2.8).

Ο οικονομικός φορέας υποχρεούται να αντικαταστήσει έναν φορέα στην ικανότητα του οποίου στηρίζεται, εφόσον ο τελευταίος δεν πληροί το σχετικό κριτήριο επιλογής ή για τον οποίο συντρέχουν λόγοι αποκλεισμού των παραγράφων 2.2.3.1, 2.2.3.2 και 2.2.3.4.

Οι οικονομικοί φορείς δεν υποχρεούνται να υποβάλλουν δικαιολογητικά ή άλλα αποδεικτικά στοιχεία, αν και στο μέτρο που η αναθέτουσα αρχή έχει τη δυνατότητα να λαμβάνει τα πιστοποιητικά ή τις συναφείς πληροφορίες απευθείας μέσω πρόσβασης σε εθνική βάση δεδομένων σε οποιοδήποτε κράτος - μέλος της Ένωσης, η οποία διατίθεται δωρεάν, όπως εθνικό μητρώο συμβάσεων, εικονικό φάκελο επιχείρησης, ηλεκτρονικό





σύστημα αποθήκευσης εγγράφων ή σύστημα προεπιλογής. Η δήλωση για την πρόσβαση σε εθνική βάση δεδομένων εμπεριέχεται στο ΕΕΕΣ.

Οι οικονομικοί φορείς δεν υποχρεούνται να υποβάλουν δικαιολογητικά, όταν η αναθέτουσα αρχή που έχει αναθέσει τη σύμβαση διαθέτει ήδη τα ως άνω δικαιολογητικά και αυτά εξακολουθούν να ισχύουν.

Επισημαίνεται ότι γίνονται αποδεκτές:

- ⇒ οι ένορκες βεβαιώσεις που αναφέρονται στην παρούσα Διακήρυξη, εφόσον έχουν συνταχθεί έως τρεις (3) μήνες πριν από την υποβολή τους,
- ⇒ οι υπεύθυνες δηλώσεις, εφόσον έχουν συνταχθεί μετά την κοινοποίηση της πρόσκλησης για την υποβολή των δικαιολογητικών. Σημειώνεται ότι δεν απαιτείται θεώρηση του γνησίου της υπογραφής τους.

**B.1.** Για την απόδειξη της μη συνδρομής των λόγων αποκλεισμού της παραγράφου 2.2.3 οι προσφέροντες οικονομικοί φορείς προσκομίζουν αντίστοιχα τα παρακάτω δικαιολογητικά:

**α)** για την παράγραφο 2.2.3.1 απόσπασμα του σχετικού μητρώου, όπως του ποινικού μητρώου ή, ελλείψει αυτού, ισοδύναμο έγγραφο που εκδίδεται από αρμόδια δικαστική ή διοικητική αρχή του κράτους-μέλους ή της χώρας καταγωγής ή της χώρας όπου είναι εγκατεστημένος ο οικονομικός φορέας, από το οποίο προκύπτει ότι πληρούνται αυτές οι προϋποθέσεις, που να έχει εκδοθεί έως τρεις (3) μήνες πριν από την υποβολή του. Η υποχρέωση προσκόμισης του ως άνω αποσπάσματος αφορά και στα μέλη του διοικητικού, διευθυντικού ή εποπτικού οργάνου του εν λόγω οικονομικού φορέα ή στα πρόσωπα που έχουν εξουσία εκπροσώπησης, λήψης αποφάσεων ή ελέγχου σε αυτό κατά τα ειδικότερα αναφερόμενα στην ως άνω παράγραφο 2.2.3.1,

**β)** για τις παραγράφους 2.2.3.2 και 2.2.3.4 περίπτωση β' πιστοποιητικό που εκδίδεται από την αρμόδια αρχή του οικείου κράτους - μέλους ή χώρας, που να είναι εν ισχύ κατά το χρόνο υποβολής του, άλλως, στην περίπτωση που δεν αναφέρεται σε αυτό χρόνος ισχύος, που να έχει εκδοθεί έως τρεις (3) μήνες πριν από την υποβολή του και υπεύθυνη δήλωση του προσωρινού αναδόχου αναφορικά με τους οργανισμούς κοινωνικής ασφάλισης – κύριας και επικουρικής – στους οποίους οφείλει να καταβάλει εισφορές.

Ειδικά για τις περιπτώσεις της παραγράφου 2.2.3.2 α., πέραν του ως άνω πιστοποιητικού, υποβάλλεται υπεύθυνη δήλωση του προσφέροντος ότι δεν έχει εκδοθεί δικαστική ή διοικητική απόφαση με τελεσίδικη και δεσμευτική ισχύ για την αθέτηση των υποχρεώσεων του όσον αφορά στην καταβολή φόρων ή εισφορών κοινωνικής ασφάλισης.

Για τους οικονομικούς φορείς που είναι εγκατεστημένοι στην Ελλάδα, τα πιστοποιητικά ότι δεν τελούν υπό πτώχευση, πτωχευτικό συμβιβασμό ή υπό αναγκαστική διαχείριση ή ότι δεν έχουν υπαχθεί σε διαδικασία εξυγίανσης, εκδίδονται από το αρμόδιο Πρωτοδικείο της έδρας του οικονομικού φορέα. Το πιστοποιητικό ότι το νομικό πρόσωπο δεν έχει τεθεί υπό εκκαθάριση με δικαστική απόφαση εκδίδεται από το οικείο Πρωτοδικείο της έδρας του οικονομικού φορέα, το δε πιστοποιητικό ότι δεν έχει τεθεί υπό εκκαθάριση με απόφαση των εταίρων εκδίδεται από το Γ.Ε.Μ.Η., σύμφωνα με τις κείμενες διατάξεις, ως κάθε φορά ισχύουν. Τα φυσικά πρόσωπα (ατομικές επιχειρήσεις) δεν προσκομίζουν πιστοποιητικό περί μη θέσεως σε εκκαθάριση. Η μη αναστολή των επιχειρηματικών δραστηριοτήτων του οικονομικού φορέα, για τους εγκατεστημένους στην Ελλάδα οικονομικούς φορείς αποδεικνύεται μέσω της ηλεκτρονικής πλατφόρμας της Ανεξάρτητης Αρχής Δημοσίων Εσόδων.







**γ)** Για τις περιπτώσεις του άρθρου 2.2.3.2γ της παρούσας, πιστοποιητικό από τη Διεύθυνση Προγραμματισμού και Συντονισμού της Επιθεώρησης Εργασιακών Σχέσεων, που να έχει εκδοθεί έως τρεις (3) μήνες πριν από την υποβολή του από το οποίο να προκύπτουν οι πράξεις επιβολής προστίμου που έχουν εκδοθεί σε βάρος του οικονομικού φορέα σε χρονικό διάστημα δύο (2) ετών πριν από την ημερομηνία λήξης της προθεσμίας υποβολής προσφοράς. Μέχρι να καταστεί εφικτή η έκδοση του ανωτέρω πιστοποιητικού, αυτό αντικαθίσταται από υπεύθυνη δήλωση του οικονομικού φορέα, χωρίς να απαιτείται επίσημη δήλωση του ΣΕΠΕ σχετικά με την έκδοση του πιστοποιητικού

Αν το κράτος-μέλος ή η εν λόγω χώρα δεν εκδίδει τέτοιου είδους έγγραφα ή πιστοποιητικά ή όπου τα έγγραφα ή τα πιστοποιητικά αυτά δεν καλύπτουν όλες τις περιπτώσεις που αναφέρονται στις παραγράφους 2.2.3.1 και 2.2.3.2 περ. α' και β', καθώς και στην περ. β' της παραγράφου 2.2.3.4, τα έγγραφα ή τα πιστοποιητικά μπορεί να αντικαθίστανται από ένορκη βεβαίωση ή, στα κράτη - μέλη ή στις χώρες όπου δεν προβλέπεται ένορκη βεβαίωση, από υπεύθυνη δήλωση του ενδιαφερομένου ενώπιον αρμόδιας δικαστικής ή διοικητικής αρχής, συμβολαιογράφου ή αρμόδιου επαγγελματικού ή εμπορικού οργανισμού του κράτους - μέλους ή της χώρας καταγωγής ή της χώρας όπου είναι εγκατεστημένος ο οικονομικός φορέας.

Οι αρμόδιες δημόσιες αρχές παρέχουν, όπου κρίνεται αναγκαίο, επίσημη δήλωση στην οποία αναφέρεται ότι δεν εκδίδονται τα έγγραφα ή τα πιστοποιητικά της παρούσας παραγράφου ή ότι τα έγγραφα αυτά δεν καλύπτουν όλες τις περιπτώσεις που αναφέρονται στις παραγράφους 2.2.3.1 και 2.2.3.2 περ. α' και β', καθώς και στην περ. β' της παραγράφου 2.2.3.4. Οι επίσημες δηλώσεις καθίστανται διαθέσιμες μέσω του επιγραμμικού αποθετηρίου πιστοποιητικών (e-Certis) του άρθρου 81 του ν. 4412/2016.

**δ)** Για τις λοιπές περιπτώσεις της παραγράφου 2.2.3.4, υπεύθυνη δήλωση του προσφέροντος οικονομικού φορέα ότι δεν συντρέχουν στο πρόσωπό του οι οριζόμενοι στην παράγραφο λόγοι αποκλεισμού.

**ε)** για την παράγραφο 2.2.3.Β (εδάφιο ι), δικαιολογητικά ονομαστικοποίησης των μετοχών, εφόσον ο προσωρινός ανάδοχος είναι ανώνυμη εταιρία. [Εξαιρούνται της υποχρέωσης αυτής οι εταιρείες που είναι εισηγμένες στο Χρηματιστήριο της χώρας εγκατάστασής τους και υποβάλλουν περί τούτου υπεύθυνη δήλωση του νόμιμου εκπροσώπου τους]:

Ειδικότερα ο προσωρινός ανάδοχος υποβάλλει πιστοποιητικό αρμόδιας αρχής του κράτους της έδρας, από το οποίο να προκύπτει ότι οι μετοχές είναι ονομαστικές, το οποίο να έχει εκδοθεί έως τριάντα (30) εργάσιμες ημέρες πριν από την υποβολή του, καθώς και αναλυτική κατάσταση με τα στοιχεία των μετόχων της εταιρείας και τον αριθμό των μετοχών κάθε μετόχου (μετοχολόγιο), όπως τα στοιχεία αυτά είναι καταχωρημένα στο βιβλίο μετόχων της εταιρείας, το πολύ τριάντα εργάσιμες ημέρες πριν από την ημέρα υποβολής της προσφοράς.

Εάν ο προσωρινός ανάδοχος είναι αλλοδαπή ανώνυμη εταιρία, και εφόσον έχει, κατά το δίκαιο της έδρας της, ονομαστικές μετοχές προσκομίζει πιστοποιητικό αρμόδιας αρχής του κράτους της έδρας, από το οποίο να προκύπτει ότι οι μετοχές είναι ονομαστικές, αναλυτική κατάσταση μετόχων, με αριθμό των μετοχών του κάθε μετόχου, όπως τα στοιχεία αυτά είναι καταχωρημένα στο βιβλίο μετόχων της εταιρείας με ημερομηνία το πολύ 30 εργάσιμες ημέρες πριν την υποβολή της προσφοράς ή κάθε άλλο στοιχείο από το οποίο να προκύπτει η ονομαστικοποίηση μέχρι φυσικού προσώπου των μετοχών, που έχει





συντελεστεί τις τελευταίες 30 (τριάντα) εργάσιμες ημέρες πριν την υποβολή της προσφοράς.

Σε διαφορετική περίπτωση, δηλαδή εφόσον κατά το δίκαιο της χώρας στην οποία έχει την έδρα της δεν έχει ονομαστικές μετοχές, υποβάλλει βεβαίωση περί μη υποχρέωσης ονομαστικοποίησης των μετοχών από αρμόδια αρχή, εφόσον υπάρχει σχετική πρόβλεψη, διαφορετικά προσκομίζει υπεύθυνη δήλωση του διαγωνιζόμενου, έγκυρη και ενημερωμένη κατάσταση μετόχων που κατέχουν τουλάχιστον 1% των μετοχών και αν δεν τηρείται τέτοια κατάσταση, σχετική κατάσταση μετόχων (με 1%), σύμφωνα με την τελευταία Γενική Συνέλευση, αν οι μέτοχοι αυτοί είναι γνωστοί στην εταιρεία. Αν δεν προσκομισθεί κατάσταση κατά τα ανωτέρω, η εταιρεία αιτιολογεί τους λόγους που οι μέτοχοι αυτοί δεν της είναι γνωστοί.

Η αναθέτουσα αρχή δεν υπεισέρχεται στην κρίση της ως άνω αιτιολογίας. Δύναται, ωστόσο, να αποδείξει τη δυνατότητα υποβολής της κατάστασης μετόχων, και μόνο στην περίπτωση αυτή η εταιρεία αποκλείεται από την παρούσα διαδικασία.

Περαιτέρω, πριν την υπογραφή της σύμβασης υποβάλλεται η υπεύθυνη δήλωση της κοινής απόφασης των Υπουργών Ανάπτυξης και Επικρατείας 20977/23-8-2007 (Β' 1673) «Δικαιολογητικά για την τήρηση των μητρώων του ν. 3310/2005 όπως τροποποιήθηκε με το ν. 3414/2005» και

**στ)** για την παράγραφο 2.2.3.9. υπεύθυνη δήλωση του προσφέροντος οικονομικού φορέα ότι δεν έχει εκδοθεί σε βάρος του απόφαση αποκλεισμού, σύμφωνα με το άρθρο 74 του ν. 4412/2016.

**Β.2.** Για την απόδειξη της απαίτησης του άρθρου 2.2.4. (απόδειξη καταλληλότητας για την άσκηση επαγγελματικής δραστηριότητας) προσκομίζουν πιστοποιητικό/βεβαίωση του οικείου επαγγελματικού ή εμπορικού μητρώου του κράτους εγκατάστασης. Οι οικονομικοί φορείς που είναι εγκατεστημένοι σε κράτος μέλος της Ευρωπαϊκής Ένωσης προσκομίζουν πιστοποιητικό/βεβαίωση του αντίστοιχου επαγγελματικού ή εμπορικού μητρώου του Παραρτήματος XI του Προσαρτήματος Α' του ν. 4412/2016, με το οποίο πιστοποιείται αφενός η εγγραφή τους σε αυτό και αφετέρου το ειδικό επάγγελμά τους. Στην περίπτωση που χώρα δεν τηρεί τέτοιο μητρώο, το έγγραφο ή το πιστοποιητικό μπορεί να αντικαθίσταται από ένορκη βεβαίωση ή, στα κράτη - μέλη ή στις χώρες όπου δεν προβλέπεται ένορκη βεβαίωση, από υπεύθυνη δήλωση του ενδιαφερομένου ενώπιον αρμόδιας δικαστικής ή διοικητικής αρχής, συμβολαιογράφου ή αρμόδιου επαγγελματικού ή εμπορικού οργανισμού της χώρας καταγωγής ή της χώρας όπου είναι εγκατεστημένος ο οικονομικός φορέας ότι δεν τηρείται τέτοιο μητρώο και ότι ασκεί τη δραστηριότητα που απαιτείται για την εκτέλεση του αντικείμενου της υπό ανάθεση σύμβασης.

Οι εγκατεστημένοι στην Ελλάδα οικονομικοί φορείς προσκομίζουν βεβαίωση εγγραφής στο οικείο επαγγελματικό μητρώο.

Επισημαίνεται ότι, τα δικαιολογητικά που αφορούν στην απόδειξη της απαίτησης του άρθρου 2.2.4 (απόδειξη καταλληλότητας για την άσκηση επαγγελματικής δραστηριότητας) γίνονται αποδεκτά, εφόσον έχουν εκδοθεί έως τριάντα (30) εργάσιμες ημέρες πριν από την υποβολή τους, εκτός αν, σύμφωνα με τις ειδικότερες διατάξεις αυτών, φέρουν συγκεκριμένο χρόνο ισχύος.





**B.3.** Για την απόδειξη της οικονομικής και χρηματοοικονομικής επάρκειας της παραγράφου 2.2.5 οι οικονομικοί φορείς προσκομίζουν όλα τα στοιχεία που αποδεικνύουν την πλήρωση των κριτηρίων όπως βεβαιώνονται στο ΕΕΕΣ και οπωσδήποτε:

- I. Ισολογισμούς ή αποσπάσματα ισολογισμών, των τριών (3) προηγούμενων ετών, στην περίπτωση που η δημοσίευση των ισολογισμών απαιτείται από τη νομοθεσία της χώρας όπου είναι εγκατεστημένος ο οικονομικός φορέας.
- II. Σε περίπτωση που πρόκειται για φυσικό πρόσωπο, αντίστοιχες δηλώσεις φόρου εισοδήματος (income tax filings) και εκκαθαριστικά σημειώματα (income tax returns).
- III. Σε περίπτωση που πρόκειται για νομικό πρόσωπο που δεν τηρεί ισολογισμούς, αντίστοιχα τα αντίγραφα Ε3 και Ε5 από όπου προκύπτει ο κύκλος εργασιών του οικονομικού φορέα.

Αν ο οικονομικός φορέας λειτουργεί για χρόνο μικρότερο της τριετίας, θα υποβάλει ανάλογα τα ανωτέρω δικαιολογητικά για όσο χρόνο λειτουργεί.

Σε περίπτωση ένωσης οικονομικών φορέων που υποβάλλει κοινή προσφορά, η ανωτέρω επάρκεια πληρούται αθροιστικά από τους οικονομικούς φορείς που απαρτίζουν την ένωση.

Σε περίπτωση που ο υποψήφιος ανάδοχος προτίθεται να στηριχθεί στις ικανότητες τρίτων φορέων όσον αφορά στα κριτήρια που σχετίζονται με την οικονομική και χρηματοοικονομική επάρκεια, προσκομίζει τα κατά περίπτωση δικαιολογητικά των ανωτέρω παραγράφων για κάθε τρίτο φορέα.

**B.4.** Για την απόδειξη της τεχνικής ικανότητας της παραγράφου 2.2.6.A, πέραν του ειδικού Πίνακα που περιγράφεται στην σχετική παράγραφο, οι υποψήφιοι οικονομικοί φορείς προσκομίζουν κατά την υποβολή της Προσφοράς τους:

1. Κατάλογο και συνοπτική περιγραφή των κυριότερων έργων με τα απαιτούμενα αντικείμενα, τα οποία ολοκλήρωσαν επιτυχώς τα πέντε (5) τελευταία έτη πριν την ημ/νία υποβολής προσφορών (2016-2020), με ένδειξη της οικονομικής τους αξίας, του χρόνου υλοποίησης, του παραλήπτη και του ποσοστού συμμετοχής του διαγωνιζομένου σε αυτό. Ο κατάλογος θα υποβληθεί στον ακόλουθο πίνακα:

α/α	Πελάτης	Τίτλος έργου / Αντικείμενο	Διάρκεια εκτέλεσης	Προϋπολογισμός	% συμμετοχής	Στοιχείο Τεκμηρίωσης*
1			__/__ - __/__	€	%	
2						
3						
4						
5						
6						
Σύνολο συμμετοχής Οικ. Φορέων						

\* Τύπος και Ημερομηνία έκδοσης.

2. Στοιχεία Τεκμηρίωσης: Εάν ο πελάτης είναι Δημόσιος Φορέας ως στοιχείο τεκμηρίωσης υποβάλλεται βεβαίωση καλής εκτέλεσης ή πιστοποιητικό περαιώσης ή πρωτόκολλο παραλαβής, που συντάσσεται από την αρμόδια Δημόσια Αρχή. Εάν ο πελάτης είναι ιδιώτης, ως στοιχείο τεκμηρίωσης υποβάλλεται δήλωση ή βεβαίωση του εργοδότη και



- το αντίστοιχο τιμολόγιο. Εάν το έργο ο υποψήφιος οικονομικός φορέας το έχει υλοποιήσει ως μέλος Ένωσης ή Κοινοπραξίας, προσκομίζει επιπρόσθετα και αντίγραφο του Συμφωνητικού που να αποδεικνύεται το ποσοστό συμμετοχής του.
3. Εάν ο Οικονομικός Φορέας λειτουργεί ως «Δικαιούχος» Πράξης Συγχρηματοδοτούμενου Προγράμματος ή ως Φορέας Υλοποίησης έργου στο πλαίσιο προγραμματικής σύμβασης/ υλοποίησης υπηρεσιών ΥΓΟΣ, υποβάλλεται η Απόφαση Ένταξης ή/και ισοδύναμο Έγγραφο, όπως ορίζεται στα οικεία ΣΔΕ και στην Πρόσκληση της Πράξης (λ.χ. Μνημόνιο Συνεργασίας, Προγραμματική Σύμβαση κ.λπ.), καθώς και αποδεικτικό έγγραφο έναρξης της υλοποίησης της Πράξης ή του οικείου Υποέργου που θα επικαλεσθεί ο Υποψήφιος. Στην περίπτωση αυτή και όταν η Πράξη είναι πολυετής, για να καλύπτει την απαίτηση, θα πρέπει να έχει ενεργοποιηθεί και να υλοποιείται τουλάχιστον ένα έτος πριν τη δημοσίευση της παρούσας.
4. Πίνακας για τεκμηρίωση της τεχνικής ικανότητας της προτεινόμενης στελέχωσης της Ομάδας Έργου, συμπεριλαμβανομένου του Υπεύθυνου Έργου, όπου θα περιγραφεί ο ρόλος τους στο προτεινόμενο Σχήμα Διοίκησης, θα δηλωθεί το γνωστικό αντικείμενο που θα καλύψουν, θα δηλωθεί το ποσοστό συμμετοχής τους στο έργο και οι ανθρωπομήνες που θα αφιερώσουν στο έργο, σύμφωνα με το ακόλουθο υπόδειγμα:

α/α	Ονοματε- πώνυμο	Εταιρεία*	Θέση στην Ο.Ε.	Δράση	Ειδικότητα	Γνωστικό Αντικείμενο	% συμμετοχής	Ανθρωπομήνες
1								
2								
3								
4								
5								

\* Στην περίπτωση Ένωσης / Κοινοπραξίας. Σε περίπτωση Εξωτερικού Συνεργάτη θα αναφέρεται σε αυτό το πεδίο, ενώ σε περίπτωση στελεχών Υπεργολάβου του αναδόχου, θα αναφέρεται η επωνυμία της Εταιρείας του Υπεργολάβου με την ένδειξη Υ έμπροσθεν.

5. Υπεύθυνες Δηλώσεις του Ν. 1599/1986 όπως ισχύει όλων των μελών της Ομάδας Έργου, με νόμιμα θεωρημένο το γνήσιο της υπογραφής με τις οποίες θα δηλώνεται ότι υπάρχει σχετική συμφωνία συνεργασίας με τον προσφέροντα, ότι δεν συμμετέχουν με οποιοδήποτε τρόπο σε οποιαδήποτε άλλη προσφορά για τον ίδιο διαγωνισμό και ότι αποδέχονται τους όρους του διαγωνισμού. Διευκρινίζεται ότι δεν απαιτείται η ψηφιακή υπογραφή των ανωτέρω υπεύθυνων δηλώσεων από τους υπογράφοντες (ΥΕ, Μέλη ΟΕ) αλλά η νόμιμη θεώρηση του γνησίου της υπογραφής τους. Οι ανωτέρω υπεύθυνες δηλώσεις με νόμιμα θεωρημένο το γνήσιο της υπογραφής των υπογραφόντων επισυνάπτονται ηλεκτρονικά σε μορφή αρχείου pdf στον φάκελο της προσφοράς σύμφωνα με την παράγραφο 2.4.3 της παρούσας και υπογράφονται και με ψηφιακή υπογραφή από τον προσφέροντα οικονομικό φορέα.
6. Βιογραφικά σημειώματα της Ομάδας Έργου, σύμφωνα με το Παράρτημα Ε - Υπόδειγμα Βιογραφικού Σημειώματος.
7. Σε περίπτωση που ο προσφέρων οικονομικός φορέας προτίθεται να αναθέσει υπεργολαβικά σε τρίτους την υλοποίηση τμήματος του υπό ανάθεση Έργου, τότε θα πρέπει να καταθέσει συμπληρωμένο τον παρακάτω πίνακα:



α/α	Περιγραφή τμήματος Έργου που θα αναλάβει ο Υπεργολάβος	Επωνυμία, Στοιχεία επικοινωνίας, Νόμιμος Εκπρόσωπος Υπεργολάβου	Ημερομηνία Δήλωσης Συνεργασίας
1			__/__/20__
2			
3			
4			
5			

Συμπληρωματικά με τον ανωτέρω Πίνακα, ο προσφέρων οικονομικός φορέας θα πρέπει να καταθέσει :

α) Υπεύθυνη δήλωσή του ότι δεσμεύεται να χρησιμοποιήσει τον Υπεργολάβο για το τμήμα του έργου που έχει δηλώσει στην προσφορά του.

β) Νόμιμα θεωρημένες υπεύθυνες δηλώσεις των νομίμων εκπροσώπων των υπεργολάβων, με τις οποίες θα δηλώνεται ότι αποδέχονται τη συνεργασία αυτή και ότι δεσμεύονται να υλοποιήσουν το τμήμα της σύμβασης που περιγράφεται στην προσφορά του οικονομικού φορέα, εφόσον αυτός ανακηρυχθεί ανάδοχος, έως την πλήρη εκτέλεση του. Εφόσον ο υπεργολάβος είναι νομικό πρόσωπο θα πρέπει να αναφερθούν τα εμπλεκόμενα φυσικά πρόσωπα και να προσκομιστούν οι σχετικές υπεύθυνες δηλώσεις με νόμιμη θεώρηση του γνησίου της υπογραφής από τα πρόσωπα αυτά ότι αποδέχονται τη συνεργασία του υπεργολάβου με τον προσφέροντα οικονομικό φορέα και ότι δεσμεύονται να υλοποιήσουν το τμήμα της σύμβασης που περιγράφεται στην προσφορά του οικονομικού φορέα, εφόσον αυτός ανακηρυχθεί ανάδοχος, έως την πλήρη εκτέλεση του. Διευκρινίζεται ότι δεν απαιτείται η ψηφιακή υπογραφή των ανωτέρω υπεύθυνων δηλώσεων των νομίμων εκπροσώπων των υπεργολάβων αλλά η νόμιμη θεώρηση του γνησίου της υπογραφής τους. Οι ανωτέρω υπεύθυνες δηλώσεις με νόμιμα θεωρημένο το γνήσιο της υπογραφής των υπογραφότων επισυνάπτονται ηλεκτρονικά σε μορφή αρχείου pdf στον φάκελο της προσφοράς σύμφωνα με την παράγραφο 2.4.3 της παρούσας και υπογράφονται και με ψηφιακή υπογραφή από τον προσφέροντα οικονομικό φορέα.

Ειδικά, όσον αφορά στα κριτήρια επαγγελματικής ικανότητας που σχετίζονται με τους τίτλους σπουδών και τα επαγγελματικά προσόντα που ορίζονται στην περίπτωση στ' του Μέρους ΙΙ του Παραρτήματος ΧΙΙ του Προσαρτήματος Α' του ν. 4412/2016 ή με την σχετική επαγγελματική εμπειρία, οι οικονομικοί φορείς, μπορούν να χρησιμοποιούν υπεργολάβους, μόνο, εάν οι τελευταίοι θα εκτελέσουν τις εργασίες ή τις υπηρεσίες για τις οποίες απαιτούνται οι συγκεκριμένες ικανότητες.

**B.5.** Για την απόδειξη των απαιτήσεων της παραγράφου 2.2.6.Β, και με την επιφύλαξη των αναφερομένων για την προσφυγή στην στήριξη της ικανότητας τρίτων, οι υποψήφιοι οικονομικοί φορείς υποβάλλουν κατά την υποβολή της Προσφοράς τους:

- Έναν συνολικό πίνακα της Ομάδας Έργου, με όλες τις ζητούμενες ειδικότητες , ανά Δράση (9.3.1, 9.4.1) και τα επίπεδα Εμπειρίας (1α, 1β, 2α, 2β, 3α, 3β, 3γ, 4). Αναγράφεται το πλήθος των Στελεχών ανά πεδίο.



- Έναν αναλυτικό πίνακα της Ομάδας Έργου της Δράσης 9.3.1 και τα επίπεδα Εμπειρίας (1α, 1β, 2α, 2β, 3α, 3β, 3γ, 4). Αναγράφεται το πλήρες ονοματεπώνυμο κάθε Στελέχους ανά πεδίο.
- Έναν αναλυτικό πίνακα της Ομάδας Έργου της Δράσης 9.4.1 και τα επίπεδα Εμπειρίας (1α, 1β, 2α, 2β, 3α, 3β, 3γ, 4). Αναγράφεται το πλήρες ονοματεπώνυμο κάθε Στελέχους ανά πεδίο.
- Τυποποιημένο βιογραφικό σημείωμα, όχι μεγαλύτερο της μίας σελίδας, με την μορφή που παρατίθεται στο Παράρτημα Ε.

**B.6.** Για την απόδειξη της συμμόρφωσής τους με πρότυπα διασφάλισης ποιότητας και πρότυπα διαχείρισης ασφάλειας των πληροφοριών της παραγράφου 2.2.7, οι οικονομικοί φορείς προσκομίζουν πιστοποιητικά ISO ή ισοδύναμα στα πεδία που αναφέρονται σ' αυτή, καλύπτοντας τις απαιτήσεις της παραγράφου αυτής.

**B.7.** Για την απόδειξη της νόμιμης εκπροσώπησης, στις περιπτώσεις που ο οικονομικός φορέας είναι νομικό πρόσωπο και υποχρεούται, κατά την κείμενη νομοθεσία, να δηλώνει την εκπροσώπηση και τις μεταβολές της σε αρμόδια αρχή (πχ ΓΕΜΗ), προσκομίζει σχετικό πιστοποιητικό ισχύουσας εκπροσώπησης, το οποίο πρέπει να έχει εκδοθεί έως τριάντα (30) εργάσιμες ημέρες πριν από την υποβολή του. Στις λοιπές περιπτώσεις τα κατά περίπτωση νομιμοποιητικά έγγραφα νόμιμης εκπροσώπησης (όπως καταστατικά, αντίστοιχα ΦΕΚ, συγκρότηση Δ.Σ. σε σώμα, σε περίπτωση Α.Ε., κλπ., ανάλογα με τη νομική μορφή του οικονομικού φορέα), συνοδευόμενα από υπεύθυνη δήλωση του νόμιμου εκπροσώπου ότι εξακολουθούν να ισχύουν κατά την υποβολή τους.

Για την απόδειξη της νόμιμης σύστασης και των μεταβολών του νομικού προσώπου, εφόσον αυτή προκύπτει από πιστοποιητικό αρμόδιας αρχής (πχ γενικό πιστοποιητικό του ΓΕΜΗ), αρκεί η υποβολή αυτού, εφόσον έχει εκδοθεί έως τρεις (3) μήνες πριν από την υποβολή του. Στις λοιπές περιπτώσεις τα κατά περίπτωση νομιμοποιητικά έγγραφα νόμιμης σύστασης και μεταβολών (όπως καταστατικά, πιστοποιητικά μεταβολών, αντίστοιχα ΦΕΚ, κλπ., ανάλογα με τη νομική μορφή του οικονομικού φορέα), συνοδευόμενα από υπεύθυνη δήλωση του νόμιμου εκπροσώπου ότι εξακολουθούν να ισχύουν κατά την υποβολή τους.

Οι αλλοδαποί οικονομικοί φορείς προσκομίζουν τα προβλεπόμενα, κατά τη νομοθεσία της χώρας εγκατάστασης, αποδεικτικά έγγραφα, και εφόσον δεν προβλέπονται, υπεύθυνη δήλωση του νόμιμου εκπροσώπου, από την οποία αποδεικνύονται τα ανωτέρω ως προς τη νόμιμη σύσταση, μεταβολές και εκπροσώπηση του οικονομικού φορέα.

Οι ως άνω υπεύθυνες δηλώσεις γίνονται αποδεκτές, εφόσον έχουν συνταχθεί μετά την κοινοποίηση της πρόσκλησης για την υποβολή των δικαιολογητικών.

Από τα ανωτέρω έγγραφα πρέπει να προκύπτουν η νόμιμη σύστασή του οικονομικού φορέα, όλες οι σχετικές τροποποιήσεις των καταστατικών, το/τα πρόσωπο/α που δεσμεύει/ουν νόμιμα την εταιρία κατά την ημερομηνία διενέργειας του διαγωνισμού (νόμιμος εκπρόσωπος, δικαίωμα υπογραφής κλπ.), τυχόν τρίτοι, στους οποίους έχει χορηγηθεί εξουσία εκπροσώπησης, καθώς και η θητεία του/των ή/και των μελών του οργάνου διοίκησης/ νόμιμου εκπροσώπου.

**B.8.** Οι οικονομικοί φορείς που είναι εγγεγραμμένοι σε επίσημους καταλόγους που προβλέπονται από τις εκάστοτε ισχύουσες εθνικές διατάξεις ή διαθέτουν πιστοποίηση από οργανισμούς πιστοποίησης που συμμορφώνονται με τα ευρωπαϊκά πρότυπα πιστοποίησης,

κατά την έννοια του Παραρτήματος VII του Προσαρτήματος Α' του ν. 4412/2016, μπορούν να προσκομίζουν στις αναθέτουσες αρχές πιστοποιητικό εγγραφής εκδιδόμενο από την αρμόδια αρχή ή το πιστοποιητικό που εκδίδεται από τον αρμόδιο οργανισμό πιστοποίησης.

Στα πιστοποιητικά αυτά αναφέρονται τα δικαιολογητικά βάσει των οποίων έγινε η εγγραφή των εν λόγω οικονομικών φορέων στον επίσημο κατάλογο ή η πιστοποίηση και η κατάταξη στον εν λόγω κατάλογο.

Η πιστοποιούμενη εγγραφή στους επίσημους καταλόγους από τους αρμόδιους οργανισμούς ή το πιστοποιητικό, που εκδίδεται από τον οργανισμό πιστοποίησης, συνιστά τεκμήριο καταλληλότητας όσον αφορά τις απαιτήσεις ποιοτικής επιλογής, τις οποίες καλύπτει ο επίσημος κατάλογος ή το πιστοποιητικό.

Οι οικονομικοί φορείς που είναι εγγεγραμμένοι σε επίσημους καταλόγους απαλλάσσονται από την υποχρέωση υποβολής των δικαιολογητικών που αναφέρονται στο πιστοποιητικό εγγραφής τους.

**B.9.** Οι ενώσεις οικονομικών φορέων που υποβάλλουν κοινή προσφορά, υποβάλλουν τα παραπάνω, κατά περίπτωση δικαιολογητικά, για κάθε οικονομικό φορέα που συμμετέχει στην ένωση, σύμφωνα με τα ειδικότερα προβλεπόμενα στο άρθρο 19 παρ. 2 του ν. 4412/2016.

**B.10.** Στην περίπτωση που οικονομικός φορέας επιθυμεί να στηριχθεί στις ικανότητες άλλων φορέων, σύμφωνα με την παράγραφο 2.2.8 για την απόδειξη ότι θα έχει στη διάθεσή του τους αναγκαίους πόρους, προσκομίζει, ιδίως, σχετική έγγραφη δέσμευση των φορέων αυτών για τον σκοπό αυτό.

**B.11.** Όλες οι Υ/Δ θα πρέπει επί ποινή αποκλεισμού να είναι σαφείς και συνδεδεμένες με το κάθε φορά ζητούμενο από τη διακήρυξη, χωρίς αμφισημίες ή αποδοχή υπό όρους.

## 2.3 Κριτήρια Ανάθεσης

### 2.3.1 Κριτήρια ανάθεσης

Κριτήριο ανάθεσης της Σύμβασης είναι η πλέον συμφέρουσα από οικονομική άποψη προσφορά βάσει βέλτιστης σχέσης ποιότητας – τιμής, η οποία εκτιμάται βάσει των κάτωθι κριτηρίων:

Κριτήρια Αξιολόγησης		(σβ) Συντελεστής Βαρύτητας (%)	Μέγιστος Αριθμός Σελίδων
1	<b>Κατανόηση και Μεθοδολογική προσέγγιση της Υλοποίησης του Έργου</b>	70%	50
1.1	Γενικό και ειδικό Περιβάλλον στο οποίο εντάσσεται το Έργο, Στόχοι και αναμενόμενα Αποτελέσματα	7%	5
1.2	Κατανόηση ειδικών απαιτήσεων του Έργου, με βάση τα επιμέρους «Τμήματα» στα οποία διαρθρώνεται το Έργο	10%	8
1.3	Μεθοδολογία υλοποίησης / οργάνωσης του «Έργου», λαμβάνοντας υπόψη τις Κωδικοποιημένες Υπηρεσίες κάθε «Τμήματος» και τα ευρύτερα Κοινωνικά δια-Δημοτικά Δίκτυα τη ΒΑΑ/ΟΧΕ της Δυτικής Αθήνας	10%	6
1.4	Ειδική Μεθοδολογία Υποστήριξης των Ευπαθών Ειδικών Ομάδων Αυξημένου Κινδύνου λόγω covid-19 Πρόβλεψη και Εφαρμογή των Υγειονομικών Πρωτοκόλλων Covid-19	5%	4
1.5	Οργάνωση, παρακολούθηση και ανάδραση της πληροφορίας των «παραπομπών» των ωφελουμένων, με βάση τις αρμοδιότητες της	7%	4



Κριτήρια Αξιολόγησης		(σβ) Συντελεστής Βαρύτητας (%)	Μέγιστος Αριθμός Σελίδων
	Αναθέτουσας Αρχής		
1.6	Πληρότητα / ποιότητα παρεχόμενων Υπηρεσιών – Ποσοτική και ποιοτική μέτρηση και αποτίμηση των υπηρεσιών που παρέχονται ανά Τμήμα και συνολικά, στο Έργο	5%	5
1.7	Ιδιαιτερότητες, Κίνδυνοι του Έργου σε σχέση με την οργάνωση και υλοποίησης των Κοινωνικών Τομέων (ΚΤ) στους οποίους προσδιορίζονται οι αντίστοιχες Υπηρεσίες –Πλαίσιο συντονισμού και μεγιστοποίηση συνεργιών με την Κοινωνική Πολιτική του Δήμου Χαϊδαρίου	10%	4
1.8	Ιδιαιτερότητες, Κίνδυνοι ως προς την Συμμόρφωση με τα προβλεπόμενα στο Κανονισμό Ε/Ε 2016/679 (GDPR) για τα Προσωπικά Δεδομένα	4%	3
1.9	Χρονοδιάγραμμα παρεχόμενων Υπηρεσιών – Οργάνωση Παραδοτέων	7%	8
1.10	Τεκμηρίωση πρόσθετων αναγκαίων υπηρεσιών που είναι αναγκαίες και πιθανά δεν έχουν συνεκτιμηθεί στους όρους της παρούσας	5%	3
<b>2</b>	<b>Ομάδα «Έργου»</b>	<b>30%</b>	<b>20</b>
2.1	Σχήμα Συντονισμού, Διοίκησης και Οργάνωσης του «Έργου», λαμβανομένων υπόψη της επιλογής Υπ.Ο.Ε./Αν.Ο.Ε. και της επιμέρους Στελέχωσης των Υποομάδων (ανά Δράση και ανά «λειτουργική Υποομάδα»)	10%	7
2.2	Στελέχωση και καταλληλότητα του Υπεύθυνου «Έργου» (και του/των Αναπληρωτή/των του (ανάλογα με την επιλογή του υποψηφίου)	8%	3
2.3	Στελέχωση, διαθεσιμότητα και καταλληλότητα της Ομάδας «Έργου»	12%	10
<b>Σύνολο Σελίδων Κειμένου Προσφοράς</b>		<b>100%</b>	<b>70</b>
3.	Παράρτημα: Συνοπτικά Βιογραφικά των Στελεχών της Ομάδας Έργου. Η παρουσίαση των Βιογραφικών θα γίνεται πινακοποιημένα με συγκεκριμένη αναφορά στη Δράση, στη θέση και στο ρόλο κάθε Στελέχους, με βάση το Υπόδειγμα. Η Αναθέτουσα Αρχή, σε κάθε φάση της αξιολόγησης της προσφοράς, έχει το δικαίωμα να ζητήσει διευκρινίσεις, δικαιολογητικά και βεβαιώσεις από τα Στελέχη του Υποψηφίου, συνολικά η εξατομικευμένα.	-	-

Διευκρινίζεται ότι στο κριτήριο 1.7, η εκ μέρους των υποψηφίων γενική αναφορά μεθόδων και εργαλείων, η οποία δεν συνδέεται ευθέως και δεν τεκμηριώνεται σαφώς σε σχέση με το περιεχόμενο και τη συμβολή τους στις επιμέρους συγκεκριμένες υπηρεσίες και στα αναμενόμενα αποτελέσματα ανά υπηρεσία και, συνολικά, στο Έργο, θα βαθμολογείται με <100.

Η σύνταξη του κειμένου της Τεχνικής Προσφοράς θα ακολουθεί ενιαίους κανόνες, για λόγους διαφανούς, ομοιογενούς και ισότιμης κρίσης των υποψηφίων. Συγκεκριμένα, το κείμενο της Τεχνικής Προσφοράς θα ακολουθήσει επί ποινή αποκλεισμού τη δομή και τα περιεχόμενα του ανωτέρω Πίνακα και, ειδικότερα:

- τα περιεχόμενα των Ενοτήτων και υποενοτήτων της Προσφοράς και ο μέγιστος αριθμός σελίδων ανά Ενότητα και Υποενότητα θα πρέπει επί ποινή αποκλεισμού να ακολουθήσουν την κατεύθυνση του παραπάνω Πίνακα. Στα παραπάνω δεν περιλαμβάνονται εξώφυλλα και περιεχόμενα, περιλαμβάνονται όμως σχήματα, υποσημειώσεις και Πίνακες. Δεν επιτρέπονται παραρτήματα και πρόσθετες σελίδες, πλην της παράθεσης των τυποποιημένων συνοπτικών βιογραφικών των Στελεχών της Ομάδας Έργου.
- η σελίδα «1» του κειμένου της Προσφοράς ορίζεται ρητά και επί ποινή αποκλεισμού ότι θα είναι αυτή της Ενότητας 1 (1. Κατανόηση και Μεθοδολογική προσέγγιση της







Υλοποίησης του Έργου,..., 1.1 Γενικό και ειδικό Περιβάλλον στο οποίο εντάσσεται το Έργο, Στόχοι και αναμενόμενα Αποτελέσματα... κ.ο.κ.).

- Κάθε μία εκ των παραπάνω Ενότητων και Υποενότητων του κειμένου της Προσφοράς, ομοίως ρητώς και επί ποινή αποκλεισμού θα ξεκινά από νέα σελίδα, ώστε αποδεικνύεται η τήρηση του μέγιστου επιτρεπόμενου αριθμού σελίδων (π.χ. σελίδα 1: ο τίτλος της Ενότητας 1, ο τίτλος και το περιεχόμενο της υποενότητας 1.1 κοκ).
- Όλες οι σελίδες, του κειμένου της Προσφοράς επίσης επί ποινή αποκλεισμού, θα είναι «κάθετου προσανατολισμού» (portrait oriented). Εξάιρεση αποτελεί η χρήση έως δύο σελίδων χρονοδιαγράμματος στην Ενότητα 1.10, καθώς και η ενδεχόμενη ανάπτυξη Πίνακα των μελών της Ο.Ε., έκτασης έως πέντε σελίδων (landscape oriented).
- Οι προσφορές θα πρέπει επίσης να ακολουθούν την μορφοποίηση της Διακήρυξης, ήτοι διάστιχο μονό, γραμματοσειρά Calibri και μέγεθος γραμματοσειράς "11". Τυχόν παραπομπές και υποσημειώσεις θα έχουν μέγιστο μέγεθος "9").

Οποιαδήποτε μη συμμόρφωση, διαφοροποίηση ή/και υπέρβαση των παραπάνω θα οδηγήσει στον αυτόματο αποκλεισμό της Προσφοράς ως απαράδεκτης.



ΠΕΡΙΦΕΡΕΙΑΚΟ  
ΕΠΙΧΕΙΡΗΣΙΑΚΟ  
ΠΡΟΓΡΑΜΜΑ  
ΑΤΤΙΚΗΣ

36 | Page



### 2.3.2 Κριτήρια Βαθμολόγησης των Τεχνικών Προσφορών

Η βαθμολόγηση κάθε Κριτηρίου ορίζεται σε 100 βαθμούς για τις περιπτώσεις που καλύπτονται ακριβώς οι απαιτήσεις της διακήρυξης (υποχρεωτικές) ενώ αυξάνεται μέχρι 150 βαθμούς στις περιπτώσεις που υπερκαλύπτονται οι απαιτήσεις τόσο της διακήρυξης, όσο και του συγκεκριμένου κριτηρίου.

Κάθε κριτήριο αξιολόγησης βαθμολογείται αυτόνομα με βάση τα στοιχεία της προσφοράς.

Ειδικότερα:

Η Ενότητα «**Μεθοδολογική Προσέγγιση του Έργου**» περιέχει αναλυτική περιγραφή του τρόπου με τον οποίο ο υποψήφιος Ανάδοχος σκοπεύει να προσεγγίσει το έργο. Ιδιαίτερη έμφαση θα πρέπει να δοθεί:

1. στην τεκμηρίωση της ολοκληρωμένης αντίληψης και της περιβάλλουσας του Έργου του υποψήφιου Αναδόχου για τις απαιτούμενες υπηρεσίες, λαμβανομένων υπόψη των ιδιαιτεροτήτων των υπηρεσιών ανά «Τμήμα», ανά «ΚΤ» και ανά Ομάδα-Στόχο
2. στην τεκμηρίωση της επάρκειας της προτεινόμενης μεθοδολογίας υλοποίησης του «Έργου»
3. στον τρόπο αντιμετώπισης ειδικών θεμάτων του «Έργου», όπως παρουσιάζονται στον παραπάνω Πίνακα και αντιστοιχούν στις υπηρεσίες / λειτουργίες του Αναδόχου
4. στη μεθοδολογία υλοποίησης / οργάνωσης του «Έργου», λαμβανομένων υπόψη των Υπηρεσιών κάθε «Τμήματος» και την επιζητούμενη επίτευξη «Κοινωνικών Οικονομικών Κλίμακας», δηλαδή της παροχής συνδυασμένων υπηρεσιών κοινωνικής ενδυνάμωσης και ένταξης, κοινωνικής φροντίδας και πρόληψης / αντιμετώπισης των διακρίσεων με ευρύτερα θετικά αποτελέσματα σε σχέση με την παροχή μεμονωμένων και ασυνεχών υπηρεσιών
5. στην ειδική μεθοδολογία υποστήριξης των Ευπαθών Ειδικών Ομάδων Αυξημένου Κινδύνου λόγω covid-19 και, στην γενικότερη πρόληψη, πρόβλεψη πλάνου αντίδρασης και αντικατάστασης ή παροχής των προβλεπόμενων υπηρεσιών με άλλους τρόπους, ανάλογα με την εξέλιξη της Πανδημίας και την εφαρμογή των Υγειονομικών Πρωτοκόλλων Covid-19
6. στην οργάνωση, παρακολούθηση και ανάδραση της πληροφορίας των «παραπομπών» των ωφελουμένων προς τις Υπηρεσίες και τα στελέχη πεδίου της Αναθέτουσας Αρχής
7. στην πληρότητα και την ποιότητα των παρεχόμενων Υπηρεσιών, λαμβανομένων υπόψη των αναγκών ποσοτικής και ποιοτικής μέτρησης και αποτίμησης των υπηρεσιών που παρέχονται ανά Δράση / Τμήμα και συνολικά, στο πλαίσιο του Έργου
8. στην τεκμηριωμένη και πλήρη κωδικοποίηση των ιδιαιτεροτήτων, των κινδύνων και το πλαίσιο οργάνωσης, παρακολούθησης και υλοποίησης των Κοινωνικών Τομέων (ΚΤ) στους οποίους προσδιορίζονται αντίστοιχες υπηρεσίες ανά Δράση, καθώς και στον αναγκαίο συντονισμό και τη διασφάλιση συνεργιών με τις Κοινωνικές Δομές και την Κοινωνική Πολιτική του Δήμου Χαϊδαρίου
9. οποιοδήποτε επιπλέον στοιχείο τεκμηριώνει πληρέστερα την πρόταση του υποψήφιου Αναδόχου και απαντά στις επιμέρους απαιτήσεις που τίθενται στην παρούσα διακήρυξη, αλλά και στα αντίστοιχα κριτήρια αξιολόγησης.

10. στην σαφή τεκμηρίωση της αναγκαιότητας και της σκοπιμότητας και στην περιγραφή των λοιπών προσφερόμενων υπηρεσιών. Ειδικότερα, θα αξιολογηθούν οι πρόσθετες Υπηρεσίες που προσφέρονται από τον Προσφέροντα στην Αναθέτουσα Αρχή καθώς και ο βαθμός αποτελεσματικότητας και η τεκμηρίωση των κρίσιμων παραγόντων επιτυχίας του Έργου. Επιπλέον αξιολογείται η πρόταση και τα πεδία μεταφοράς ειδικής τεχνογνωσίας από τον Ανάδοχο στην Αναθέτουσα Αρχή.

Η Ενότητα «**Ομάδα Έργου**» αναφέρεται στην οργάνωση των υπο-ομάδων και στον συντονισμό του Έργου και θα περιλαμβάνει:

1. Αναλυτική περιγραφή της δομής και οργάνωσης της ομάδας των στελεχών που θα εμπλακούν στο έργο, με σαφή αναφορά στη διοίκηση και οργάνωση του «Έργου», λαμβανομένων υπόψη της επιλογής Υπ.Ο.Ε./Αν.Ο.Ε. και της επιμέρους Στελέχωσης των Υποομάδων (ανά Δράση και ανά «λειτουργική ΥποΟμάδα»). Σε αυτή την Ενότητα γίνεται συγκεντρωτική κατανομή των Α/Μ ανά ειδικότητα, ανά επίπεδο στελέχους, ώστε να τεκμηριώνεται η υιοθέτηση και κάλυψη των ελάχιστων σχετικών απαιτήσεων του Έργου.

2. Αναφορά στη στελέχωση και καταλληλότητα του Υπεύθυνου «Έργου» (και του/των Αναπληρωτή/των του (ανάλογα με την επιλογή του υποψηφίου), καθώς και στο βαθμό εμπλοκής του Υπευθύνου Έργου ανά φάση και επιμέρους εργασία του έργου

3. Αναλυτική αναφορά ως προς την Ομάδα Έργου σχετικά με την εξειδίκευση του ρόλου των Μελών της στο Έργο, την αναλυτική και τεκμηριωμένη κατανομή των Α/Μ ανά Δράση, το εύρος εμπλοκής τους στην υλοποίηση του λ'Εργου, τη συμπληρωματικότητα και συνεργεία των ρόλων και τη βέλτιστη κάλυψη του συνολικού εύρους των απαιτήσεων του έργου, ανά φάση, ανά επίπεδο εμπειρίας των Στελεχών και επιμέρους εργασία του έργου.

### 2.3.3 Βαθμολόγηση και κατάταξη των Τεχνικών Προσφορών

Για τη βαθμολόγηση και κατάταξη των Τεχνικών Προσφορών προβλέπονται τα ακόλουθα:

Η σταθμισμένη βαθμολογία του κάθε κριτηρίου θα προκύπτει από το γινόμενο του επιμέρους συντελεστή βαρύτητας επί τη βαθμολογία του, η δε συνολική βαθμολογία της προσφοράς θα προκύπτει από το άθροισμα των σταθμισμένων βαθμολογιών όλων των κριτηρίων.

Κριτήρια με βαθμολογία μικρότερη από 100 βαθμούς (ήτοι που δεν καλύπτουν ή/και παρουσιάζουν αποκλίσεις από τις τεχνικές προδιαγραφές της παρούσας, σύμφωνα με τα ανωτέρω), επιφέρουν την απόρριψη της προσφοράς.

Η συνολική βαθμολογία της τεχνικής προσφοράς υπολογίζεται με βάση τον παρακάτω τύπο:

$$B_i = (\Sigma_1 * B_1) + (\Sigma_2 * B_2) + \dots + (\Sigma_n * B_n)$$

Όπου:

$B_i$  = ο βαθμός τεχνικής αξιολόγησης της προσφοράς του υποψηφίου αναδόχου

$\Sigma_n$  = Συντελεστής Βαρύτητας Κριτηρίου  $n$

$B_n$  = Βαθμολογία Κριτηρίου  $n$

Πλέον συμφέρουσα από οικονομική άποψη προσφορά είναι εκείνη που παρουσιάζει το μεγαλύτερο  $\Lambda$ , ο οποίος υπολογίζεται με βάση τον παρακάτω τύπο:

$$\Lambda_i = 0,85 * (B_i / B_{\max}) + 0,15 * (K_{\min} / K_i)$$

όπου:

$\Lambda_i$  = ο τελικός βαθμός της προσφοράς

$B_i$  = ο βαθμός τεχνικής αξιολόγησης της προσφοράς του υποψηφίου αναδόχου

$B_{\max}$  = ο βαθμός τεχνικής αξιολόγησης της καλύτερης τεχνικής προσφοράς

$K_i$  = το συνολικό κόστος της οικονομικής προσφοράς

$K_{\min}$  = το συνολικό κόστος της χαμηλότερης οικονομικής προσφοράς.

## 2.4 Κατάρτιση - Περιεχόμενο Προσφορών

### 2.4.1 Γενικοί όροι υποβολής προσφορών

Οι προσφορές υποβάλλονται με βάση τις απαιτήσεις που ορίζονται στο Παράρτημα Α της Διακήρυξης, για όλες τις περιγραφόμενες υπηρεσίες.

Δεν επιτρέπονται εναλλακτικές προσφορές.

Η ένωση οικονομικών φορέων υποβάλλει κοινή προσφορά, η οποία υπογράφεται υποχρεωτικά ηλεκτρονικά είτε από όλους τους οικονομικούς φορείς που αποτελούν την ένωση, είτε από εκπρόσωπό τους νομίμως εξουσιοδοτημένο. Στην προσφορά, απαραίτητως πρέπει να προσδιορίζεται η έκταση και το είδος της συμμετοχής του (συμπεριλαμβανομένης της κατανομής αμοιβής μεταξύ τους) κάθε μέλους της ένωσης, καθώς και ο εκπρόσωπος/συντονιστής αυτής.

### 2.4.2 Χρόνος και Τρόπος υποβολής προσφορών

2.4.2.1. Οι προσφορές υποβάλλονται από τους ενδιαφερόμενους ηλεκτρονικά, μέσω της διαδικτυακής πύλης [www.promitheus.gov.gr](http://www.promitheus.gov.gr) του ΕΣΗΔΗΣ, μέχρι την καταληκτική ημερομηνία και ώρα που ορίζει η παρούσα διακήρυξη, στην Ελληνική Γλώσσα, σε ηλεκτρονικό φάκελο, σύμφωνα με τα αναφερόμενα στον ν.4 412/2016, ιδίως άρθρα 36 και 37 και την Υπουργική Απόφαση αριθμ. 56902/215 «Τεχνικές λεπτομέρειες και διαδικασίες λειτουργίας του Εθνικού Συστήματος Ηλεκτρονικών Δημοσίων Συμβάσεων (Ε.Σ.Η.ΔΗ.Σ.)».

Για τη συμμετοχή στο διαγωνισμό οι ενδιαφερόμενοι οικονομικοί φορείς απαιτείται να διαθέτουν εγκεκριμένη προηγμένη ηλεκτρονική υπογραφή ή προηγμένη ηλεκτρονική υπογραφή που υποστηρίζεται από εγκεκριμένο πιστοποιητικό το οποίο χορηγήθηκε από έναν εγκεκριμένο πάροχο υπηρεσιών πιστοποίησης, ο οποίος περιλαμβάνεται στον κατάλογο εμπιστευσης που προβλέπεται στην απόφαση 2009/767/ΕΚ και σύμφωνα με τα οριζόμενα στο Κανονισμό (ΕΕ) 910/2014 και τις διατάξεις της Υ.Α. 56902/215 «Τεχνικές λεπτομέρειες και διαδικασίες λειτουργίας του Εθνικού Συστήματος Ηλεκτρονικών Δημοσίων Συμβάσεων (Ε.Σ.Η.ΔΗ.Σ.)» (ΦΕΚ 1924<sup>Β</sup>, 02/06/2017) και να εγγραφούν στο ηλεκτρονικό σύστημα (ΕΣΗΔΗΣ - Διαδικτυακή πύλη [www.promitheus.gov.gr](http://www.promitheus.gov.gr)) ακολουθώντας την διαδικασία εγγραφής του άρθρου 5 της ίδιας Υ.Α.

Επισημαίνεται ότι, οι αλλοδαποί οικονομικοί φορείς δεν έχουν την υποχρέωση να υπογράψουν τα δικαιολογητικά που υποβάλλουν με την προσφορά τους, με χρήση προηγμένης ηλεκτρονικής υπογραφής, αλλά μπορεί να τα αυθεντικοποιούν με



οποιοδήποτε άλλο πρόσφορο τρόπο, εφόσον στη χώρα προέλευσής τους δεν είναι υποχρεωτική η χρήση προηγμένης ψηφιακής υπογραφής σε διαδικασίες σύναψης δημοσίων συμβάσεων. Στις περιπτώσεις αυτές η αίτηση συμμετοχής συνοδεύεται με υπεύθυνη δήλωση στην οποία δηλώνεται ότι στην χώρα προέλευσης δεν προβλέπεται η χρήση προηγμένης ψηφιακής υπογραφής ή ότι στην χώρα προέλευσης δεν είναι υποχρεωτική η χρήση προηγμένης ψηφιακής υπογραφής για την συμμετοχή σε διαδικασίες σύναψης δημοσίων συμβάσεων. Η υπεύθυνη δήλωση του προηγούμενου εδαφίου φέρει υπογραφή έως και δέκα (10) ημέρες πριν την καταληκτική ημερομηνία υποβολής των προσφορών.

Ο χρόνος υποβολής της προσφοράς και οποιαδήποτε ηλεκτρονική επικοινωνία μέσω του συστήματος βεβαιώνεται αυτόματα από το σύστημα με υπηρεσίες χρονοσήμανσης, σύμφωνα με τα οριζόμενα στο άρθρο 37 του ν. 4412/2016 και το άρθρο 9 της ως άνω Υπουργικής Απόφασης.

Μετά την παρέλευση της καταληκτικής ημερομηνίας και ώρας, δεν υπάρχει η δυνατότητα υποβολής προσφοράς στο Σύστημα. Σε περιπτώσεις τεχνικής αδυναμίας λειτουργίας του ΕΣΗΔΗΣ, η αναθέτουσα αρχή θα ρυθμίσει τα της συνέχειας του διαγωνισμού με σχετική ανακοίνωσή της κατά τα οριζόμενα στο άρθρο 37 παρ. 4 του Ν. 4412/2016.

2.4.2.2. Οι οικονομικοί φορείς υποβάλλουν με την προσφορά τους τα ακόλουθα:

(α) έναν (υπο)φάκελο με την ένδειξη «Δικαιολογητικά Συμμετοχής –Τεχνική Προσφορά» στον οποίο περιλαμβάνονται τα κατά περίπτωση απαιτούμενα δικαιολογητικά και η τεχνική προσφορά σύμφωνα με τις διατάξεις της κείμενης νομοθεσίας και την παρούσα.

(β) έναν (υπο)φάκελο με την ένδειξη «Οικονομική Προσφορά» στον οποίο περιλαμβάνεται η οικονομική προσφορά του οικονομικού φορέα και τα κατά περίπτωση απαιτούμενα δικαιολογητικά.

Από τον προσφέροντα σημαίνονται με χρήση του σχετικού πεδίου του συστήματος τα στοιχεία εκείνα της προσφοράς του που έχουν εμπιστευτικό χαρακτήρα, σύμφωνα με τα οριζόμενα στο άρθρο 21 του ν. 4412/16. Εφόσον ένας οικονομικός φορέας χαρακτηρίζει πληροφορίες ως εμπιστευτικές, λόγω ύπαρξης τεχνικού ή εμπορικού απορρήτου, στη σχετική δήλωσή του, αναφέρει ρητά όλες τις σχετικές διατάξεις νόμου ή διοικητικές πράξεις που επιβάλλουν την εμπιστευτικότητα της συγκεκριμένης πληροφορίας.

Δεν χαρακτηρίζονται ως εμπιστευτικές πληροφορίες σχετικά με τις τιμές μονάδος, τις προσφερόμενες ποσότητες, την οικονομική προσφορά και τα στοιχεία της τεχνικής προσφοράς που χρησιμοποιούνται για την αξιολόγησή της.

Οι οικονομικοί φορείς συντάσσουν την τεχνική τους προσφορά σύμφωνα με το Παράρτημα Α και το άρθρο 2.3.1 Κριτήρια ανάθεσης της παρούσας και την οικονομική τους προσφορά συμπληρώνοντας το υπόδειγμα που βρίσκεται στο Παράρτημα ΣΤ. Ο χρήστης - οικονομικός φορέας υποβάλλει τους ανωτέρω (υπο)φακέλους μέσω του Συστήματος, όπως περιγράφεται παρακάτω:

Τα στοιχεία και δικαιολογητικά για τη συμμετοχή του οικονομικού φορέα στη διαδικασία υποβάλλονται από αυτόν ηλεκτρονικά σε μορφή αρχείων τύπου .pdf και εφόσον έχουν συνταχθεί/παραχθεί από τον ίδιο, φέρουν εγκεκριμένη προηγμένη ηλεκτρονική υπογραφή ή προηγμένη ηλεκτρονική υπογραφή με χρήση εγκεκριμένων πιστοποιητικών, χωρίς να απαιτείται θεώρηση γνησίου της υπογραφής, με την επιφύλαξη των αναφερθέντων στην





τελευταία υποπαράγραφο της παραγράφου 2.4.2.1 του παρόντος για τους αλλοδαπούς οικονομικούς φορείς.

Από το Σύστημα εκδίδεται ηλεκτρονική απόδειξη υποβολής προσφοράς, η οποία αποστέλλεται στον οικονομικό φορέα με μήνυμα ηλεκτρονικού ταχυδρομείου.

Στις περιπτώσεις που με την προσφορά υποβάλλονται ιδιωτικά έγγραφα, αυτά γίνονται αποδεκτά είτε κατά τα προβλεπόμενα στις διατάξεις του Ν. 4250/2014 (Α' 94), είτε και σε απλή φωτοτυπία, εφόσον συνυποβάλλεται υπεύθυνη δήλωση, στην οποία βεβαιώνεται η ακρίβειά τους και η οποία φέρει υπογραφή μετά την έναρξη της διαδικασίας σύναψης της παρούσας σύμβασης.

Εντός τριών (3) εργασίμων ημερών από την ηλεκτρονική υποβολή των ως άνω στοιχείων και δικαιολογητικών (ήτοι έως και 26/05/2021) προσκομίζονται υποχρεωτικά από τον οικονομικό φορέα στην αναθέτουσα αρχή, σε έντυπη μορφή και σε σφραγισμένο φάκελο, τα στοιχεία της ηλεκτρονικής προσφοράς τα οποία απαιτείται να προσκομισθούν σε πρωτότυπη μορφή σύμφωνα με τον ν. 4250/2014. Τέτοια στοιχεία και δικαιολογητικά είναι ενδεικτικά η εγγυητική επιστολή συμμετοχής, τα πρωτότυπα έγγραφα τα οποία έχουν εκδοθεί από ιδιωτικούς φορείς και δεν φέρουν επικύρωση από δικηγόρο, καθώς και τα έγγραφα που φέρουν τη Σφραγίδα της Χάγης (Apostille). Δεν προσκομίζονται σε έντυπη μορφή στοιχεία και δικαιολογητικά τα οποία φέρουν ηλεκτρονική υπογραφή, τα ΦΕΚ, τα τεχνικά φυλλάδια και όσα προβλέπεται από το ν. 4250/2014 ότι οι φορείς υποχρεούνται να αποδέχονται σε αντίγραφα των πρωτοτύπων.

Η αναθέτουσα αρχή μπορεί να ζητεί από προσφέροντες και υποψήφιους σε οποιοδήποτε χρονικό σημείο κατά την διάρκεια της διαδικασίας, να υποβάλλουν σε έντυπη μορφή και σε εύλογη προθεσμία όλα ή ορισμένα δικαιολογητικά και στοιχεία που έχουν υποβάλει ηλεκτρονικά, όταν αυτό απαιτείται για την ορθή διεξαγωγή της διαδικασίας.

### **2.4.3 Περιεχόμενα Φακέλου «Δικαιολογητικά Συμμετοχής - Τεχνική Προσφορά»**

#### **2.4.3.1 Δικαιολογητικά Συμμετοχής**

Τα στοιχεία και δικαιολογητικά για την συμμετοχή των προσφερόντων στη διαγωνιστική διαδικασία περιλαμβάνουν:

- α) το Ευρωπαϊκό Ενιαίο Έγγραφο Σύμβασης (Ε.Ε.Ε.Σ.), όπως προβλέπεται στην παρ. 1 και 3 του άρθρου 79 του ν. 4412/2016,
- β) την εγγύηση συμμετοχής, όπως προβλέπεται στο άρθρο 72 του Ν.4412/2016 και τα άρθρα 2.1.5 και 2.2.2 αντίστοιχα της παρούσας διακήρυξης και

Οι προσφέροντες συμπληρώνουν το σχετικό πρότυπο ΕΕΕΣ το οποίο έχει αναρτηθεί, σε μορφή αρχείων τύπου XML και PDF, στη διαδικτυακή πύλη [www.promitheus.gov.gr](http://www.promitheus.gov.gr) του ΕΣΗΔΗΣ και αποτελεί αναπόσπαστο τμήμα της διακήρυξης (Παράρτημα Β).

Η εγγυητική επιστολή συμμετοχής προσκομίζεται σε έντυπη μορφή (πρωτότυπο) εντός τριών (3) εργασίμων ημερών από την ηλεκτρονική υποβολή. Επισημαίνεται ότι η εν λόγω υποχρέωση δεν ισχύει για τις εγγυήσεις ηλεκτρονικής έκδοσης (π.χ. εγγυήσεις του Τ.Μ.Ε.Δ.Ε.)

Οι ενώσεις οικονομικών φορέων που υποβάλλουν κοινή προσφορά, υποβάλλουν το ΕΕΕΣ για κάθε οικονομικό φορέα που συμμετέχει στην ένωση.





Στην περίπτωση που ένας οικονομικός φορέας στηρίζεται στις ικανότητες μίας ή περισσότερων άλλων οντοτήτων προκειμένου να ανταποκριθεί στα κριτήρια επιλογής, με την προσφορά υποβάλλεται χωριστό ΕΕΕΣ, που συμπληρώνεται και υπογράφεται ψηφιακά από τον τρίτο/ους, συμπληρώνοντας τις ενότητες των Α και Β του Μέρους II, το Μέρος III, το Μέρος IV σχετικά με τις ικανότητες που δανείζει στον υποψήφιο οικονομικό φορέα καθώς και το Μέρος VI Τελικές Δηλώσεις. Για την υπογραφή του ΕΕΕΣ του τρίτου/ων ισχύουν τα ανωτέρω αναφερόμενα για την υπογραφή του ΕΕΕΣ του προσφέροντος.

Σε περίπτωση που ο προσφέρων προτίθεται να αναθέσει υπό μορφή υπεργολαβίας σε τρίτο/ους (βλ. ΕΕΕΣ, μέρος II, παράγραφος Δ «Πληροφορίες σχετικά με υπεργολάβους στην ικανότητα των οποίων δεν στηρίζεται ο οικονομικός φορέας») και το τμήμα του έργου που πρόκειται να ανατεθεί υπεργολαβικά υπερβαίνει το τριάντα τοις εκατό (30%) της συνολικής αξίας της σύμβασης, τότε ο υπεργολάβος συμπληρώνει και υπογράφει ψηφιακά χωριστό ΕΕΕΣ, το οποίο υποβάλλεται εντός του φακέλου δικαιολογητικών συμμετοχής, συμπληρώνοντας τα πεδία της ενότητας Α και Β του Μέρους II και τα πεδία των ενότητων του Μέρους III καθώς και το Μέρος VI Τελικές Δηλώσεις. Για την υπογραφή του ΕΕΕΣ του υπεργολάβου ισχύουν και εφαρμόζονται τα ανωτέρω αναφερόμενα για την υπογραφή του ΕΕΕΣ του προσφέροντος.

#### 2.4.3.2. Τεχνική Προσφορά

Η τεχνική προσφορά θα πρέπει να καλύπτει όλες τις απαιτήσεις και τις προδιαγραφές που έχουν τεθεί από την αναθέτουσα αρχή, αφενός στις προηγούμενες ενότητες της παρούσας και, ιδίως τις υποενότητες 2.2.5, 2.2.6 και 2.2.7 και, αφετέρου, στο Παράρτημα Α, περιγράφοντας ακριβώς πώς οι συγκεκριμένες απαιτήσεις και προδιαγραφές πληρούνται. Περιλαμβάνει ιδίως τα έγγραφα και δικαιολογητικά, βάσει των οποίων θα αξιολογηθεί η καταλληλότητα των προσφερόμενων υπηρεσιών, με βάση το κριτήριο ανάθεσης, σύμφωνα με τα αναλυτικώς αναφερόμενα στην παρούσα και στη Διακήρυξη και στο Παράρτημα Α.

Οι τεχνικές προδιαγραφές της παρούσας δεν έχουν αποτυπωθεί στις ειδικές ηλεκτρονικές φόρμες του ΕΣΗΔΗΣ, για αυτό οι υποψήφιοι Οικονομικοί Φορείς συντάσσουν την τεχνική προσφορά τους και υποβάλλουν ψηφιακά υπογεγραμμένα τα σχετικά ηλεκτρονικά αρχεία της Τεχνικής Προσφοράς σύμφωνα με τη δομή του πίνακα της Ενότητας 2.3.1 και τις προδιαγραφές του Παραρτήματος Α της παρούσας διακήρυξης (σε συμπιεσμένη μορφή και κατά προτίμηση σε ένα (1) αρχείο pdf).

Οι οικονομικοί φορείς αναφέρουν το τμήμα της σύμβασης που προτίθενται να αναθέσουν υπό μορφή υπεργολαβίας σε τρίτους, καθώς και τους υπεργολάβους που προτείνουν.





#### 2.4.4 Περιεχόμενα Φακέλου «Οικονομική Προσφορά» / Τρόπος σύνταξης και υποβολής οικονομικών προσφορών

Η Οικονομική προσφορά συντάσσεται σύμφωνα με το υπόδειγμα που παρέχεται στο Παράρτημα ΣΤ – Οικονομική Προσφορά της παρούσας Διακήρυξης και υποβάλλεται ηλεκτρονικά σε μορφή αρχείου .pdf ψηφιακά υπογεγραμμένη, στον Υποφάκελο «Οικονομική Προσφορά».

Η τιμή της παρεχόμενης υπηρεσίας δίνεται σε ευρώ (€), με δύο δεκαδικά.

Στην τιμή περιλαμβάνονται οι υπέρ τρίτων κρατήσεις, ως και κάθε άλλη επιβάρυνση, σύμφωνα με την κείμενη νομοθεσία, μη συμπεριλαμβανομένου Φ.Π.Α., για την παροχή των υπηρεσιών στον τόπο και με τον τρόπο που προβλέπεται στην παρούσα. Οι υπέρ τρίτων κρατήσεις υπόκεινται στο εκάστοτε ισχύον αναλογικό τέλος χαρτοσήμου 3% και στην επ' αυτού εισφορά υπέρ ΟΓΑ 20%. Επισημαίνεται ότι το εκάστοτε ποσοστό Φ.Π.Α. επί τοις εκατό, της ανωτέρω τιμής θα υπολογίζεται αυτόματα από το σύστημα.

Οι προσφερόμενες τιμές είναι σταθερές καθ' όλη τη διάρκεια της σύμβασης και δεν αναπροσαρμόζονται.

Ως απαράδεκτες θα απορρίπτονται προσφορές στις οποίες: α) δεν δίνεται τιμή σε ΕΥΡΩ ή που καθορίζεται σχέση ΕΥΡΩ προς ξένο νόμισμα, β) δεν προκύπτει με σαφήνεια η προσφερόμενη τιμή, με την επιφύλαξη της παρ. 4 του άρθρου 102 του ν. 4412/2016 και γ) η τιμή υπερβαίνει τον προϋπολογισμό της σύμβασης που καθορίζεται και τεκμηριώνεται από την αναθέτουσα αρχή.

Οι τιμές των προσφορών δεν υπόκεινται σε μεταβολή κατά τη διάρκεια ισχύος της Προσφοράς. Σε περίπτωση που ζητηθεί παράταση της διάρκειας ισχύος της Προσφοράς, οι υποψήφιοι Ανάδοχοι δε δικαιούνται, κατά τη γνωστοποίηση της συγκατάθεσής τους για την παράταση αυτή να υποβάλλουν νέους πίνακες τιμών ή να τους τροποποιήσουν.

Επισημαίνεται ότι εφόσον δεν προκύπτει με σαφήνεια η προσφερόμενη τιμή και δεν έχει συμπληρωθεί η οικονομική προσφορά σύμφωνα τα ανωτέρω, οι προσφορές θα απορρίπτονται ως απαράδεκτες.

Τέλος, η αρμοδία επιτροπή έχει το δικαίωμα να ζητήσει διευκρινίσεις επί της κοστολόγησης, εάν κρίνει ότι η προσφορά είναι ασυνήθιστα χαμηλή, προκειμένου να εξασφαλισθεί η πληρότητα και η ποιότητα εκτέλεσης του παρόντος Έργου.

#### 2.4.5 Χρόνος ισχύος των προσφορών

Οι υποβαλλόμενες προσφορές ισχύουν και δεσμεύουν τους οικονομικούς φορείς για διάστημα δώδεκα (12) μηνών από την επόμενη της διενέργειας του διαγωνισμού (ήτοι, έως και 27/02/2022).

Προσφορά η οποία ορίζει χρόνο ισχύος μικρότερο από τον ανωτέρω προβλεπόμενο απορρίπτεται.

Η ισχύς της προσφοράς μπορεί να παρατείνεται εγγράφως, εφόσον τούτο ζητηθεί από την αναθέτουσα αρχή, πριν από τη λήξη της, με αντίστοιχη παράταση της εγγυητικής επιστολής συμμετοχής σύμφωνα με τα οριζόμενα στο άρθρο 72 παρ. 1 α του ν. 4412/2016 και την παράγραφο 2.2.2. της παρούσας, κατ' ανώτατο όριο για χρονικό διάστημα ίσο με την προβλεπόμενη ως άνω αρχική διάρκεια.





Μετά τη λήξη και του παραπάνω ανώτατου ορίου χρόνου παράτασης ισχύος της προσφοράς, τα αποτελέσματα της διαδικασίας ανάθεσης ματαιώνονται, εκτός αν η αναθέτουσα αρχή κρίνει, κατά περίπτωση, αιτιολογημένα, ότι η συνέχιση της διαδικασίας εξυπηρετεί το δημόσιο συμφέρον, οπότε οι οικονομικοί φορείς που συμμετέχουν στη διαδικασία μπορούν να επιλέξουν είτε να παρατείνουν την προσφορά και την εγγύηση συμμετοχής τους, εφόσον τους ζητηθεί πριν την πάροδο του ανωτέρω ανώτατου ορίου παράτασης της προσφοράς τους είτε όχι. Στην τελευταία περίπτωση, η διαδικασία συνεχίζεται με όσους παρέτειναν τις προσφορές τους και αποκλείονται οι λοιποί οικονομικοί φορείς.

Σε περίπτωση που λήξει ο χρόνος ισχύος των προσφορών και δεν ζητηθεί παράταση της προσφοράς, η αναθέτουσα αρχή δύναται με αιτιολογημένη απόφασή της, εφόσον η εκτέλεση της σύμβασης εξυπηρετεί το δημόσιο συμφέρον, να ζητήσει εκ των υστέρων από τους οικονομικούς φορείς που συμμετέχουν στη διαδικασία είτε να παρατείνουν την προσφορά τους είτε όχι.

#### **2.4.6 Λόγοι απόρριψης προσφορών**

Η αναθέτουσα αρχή με βάση τα αποτελέσματα του ελέγχου και της αξιολόγησης των προσφορών, απορρίπτει, σε κάθε περίπτωση, προσφορά:

α) η οποία δεν υποβάλλεται εμπρόθεσμα, με τον τρόπο και με το περιεχόμενο που ορίζεται πιο πάνω και συγκεκριμένα στις παραγράφους 2.4.1 (Γενικοί όροι υποβολής προσφορών), 2.4.2. (Χρόνος και τρόπος υποβολής προσφορών), 2.4.3. (Περιεχόμενο φακέλων δικαιολογητικών συμμετοχής, τεχνικής προσφοράς), 2.4.4. (Περιεχόμενο φακέλου οικονομικής προσφοράς, τρόπος σύνταξης και υποβολής οικονομικών προσφορών), 2.4.5. (Χρόνος ισχύος προσφορών), 3.1. (Αποσφράγιση και αξιολόγηση προσφορών), 3.2 (Πρόσκληση υποβολής δικαιολογητικών προσωρινού αναδόχου) της παρούσας,

β) η οποία περιέχει ατέλειες, ελλείψεις, ασάφειες ή σφάλματα, εφόσον αυτά δεν επιδέχονται συμπλήρωση ή διόρθωση ή εφόσον επιδέχονται συμπλήρωση ή διόρθωση, δεν έχουν αποκατασταθεί κατά την αποσαφήνιση και την συμπλήρωσή της σύμφωνα με την παράγραφο 3.1.1. της παρούσας διακήρυξης,

γ) για την οποία ο προσφέρων δεν έχει παράσχει τις απαιτούμενες εξηγήσεις, εντός της προκαθορισμένης προθεσμίας ή η εξήγηση δεν είναι αποδεκτή από την αναθέτουσα αρχή σύμφωνα με την παράγραφο 3.1.1. της παρούσας και το άρθρο 102 του ν. 4412/2016,

δ) η οποία είναι εναλλακτική προσφορά,

ε) η οποία υποβάλλεται από έναν προσφέροντα που έχει υποβάλει δύο ή περισσότερες προσφορές Ο περιορισμός αυτός ισχύει, υπό τους όρους της παραγράφου 2.2.3.4 περ. γ της παρούσας ( περ. γ' της παρ. 4 του άρθρου 73 του ν. 4412/2016) και στην περίπτωση ενώσεων οικονομικών φορέων με κοινά μέλη, καθώς και στην περίπτωση οικονομικών φορέων που συμμετέχουν είτε αυτοτελώς είτε ως μέλη ενώσεων.

στ) η οποία είναι υπό αίρεση,

ζ) η οποία θέτει όρο αναπροσαρμογής,

η) η οποία παρουσιάζει ελλείψεις ως προς τα δικαιολογητικά που ζητούνται από τα έγγραφα της παρούσας διακήρυξης και αποκλίσεις ως προς τους όρους και τις τεχνικές προδιαγραφές της σύμβασης,

### 3 Διενέργεια διαδικασίας – Αξιολόγηση προσφορών

#### 3.1 Αποσφράγιση και αξιολόγηση προσφορών

##### 3.1.1 Ηλεκτρονική αποσφράγιση προσφορών

Το πιστοποιημένο στο ΕΣΗΔΗΣ, για την αποσφράγιση των προσφορών αρμόδιο όργανο της Αναθέτουσας Αρχής (Επιτροπή Διαγωνισμού), προβαίνει στην έναρξη της διαδικασίας ηλεκτρονικής αποσφράγισης των φακέλων των προσφορών, κατά το άρθρο 100 του ν. 4412/2016, ακολουθώντας τα εξής στάδια:

- Ηλεκτρονική Αποσφράγιση των φακέλων δικαιολογητικών και τεχνικής όλων των διαγωνιζομένων την 27/05/2021 και ώρα 16:00
- Ηλεκτρονική Αποσφράγιση του (υπό)φακέλου «Οικονομική Προσφορά», κατά την ημερομηνία και ώρα που θα ορίσει η αναθέτουσα αρχή.

Με την αποσφράγιση των ως άνω φακέλων, σύμφωνα με τα ειδικότερα προβλεπόμενα στο άρθρο 3.1.2 της παρούσας, κάθε προσφέρων αποκτά πρόσβαση στις λοιπές προσφορές και τα υποβληθέντα δικαιολογητικά τους, με την επιφύλαξη των πτυχών εκείνων της κάθε προσφοράς, που έχουν χαρακτηριστεί ως εμπιστευτικές.

Κατά τη διαδικασία αξιολόγησης των προσφορών ή αιτήσεων συμμετοχής, η αναθέτουσα αρχή, τηρώντας τις αρχές της ίσης μεταχείρισης και της διαφάνειας μπορεί να καλέσει τους οικονομικούς φορείς, όταν οι πληροφορίες ή η τεκμηρίωση που πρέπει να υποβάλλονται είναι ή εμφανίζονται ελλιπείς ή λανθασμένες (συμπεριλαμβανομένων εκείνων στο ΕΕΕΣ) ή όταν λείπουν συγκεκριμένα έγγραφα, να υποβάλλουν, να συμπληρώσουν, να αποσαφηνίσουν ή να ολοκληρώσουν τα έγγραφα ή δικαιολογητικά που έχουν υποβληθεί, σύμφωνα με το άρθρο 42 του ν.4782/2021, το οποίο αντικατέστησε το άρθρο 102 του ν. 4412/2016.

##### 3.1.2 Αξιολόγηση προσφορών

Μετά την κατά περίπτωση ηλεκτρονική αποσφράγιση των προσφορών η Αναθέτουσα Αρχή προβαίνει στην αξιολόγηση αυτών μέσω των αρμόδιων πιστοποιημένων στο Σύστημα οργάνων της, εφαρμοζόμενων κατά τα λοιπά των κειμένων διατάξεων.

Ειδικότερα :

α) το αρμόδιο γνωμοδοτικό όργανο καταχωρεί όσους υπέβαλαν προσφορές, καθώς και τα υποβληθέντα αυτών δικαιολογητικά και τα αποτελέσματα του ελέγχου αυτών σε πρακτικό, το οποίο υπογράφεται από τα μέλη του οργάνου .

β) Στη συνέχεια το αρμόδιο γνωμοδοτικό όργανο προβαίνει στην αξιολόγηση και βαθμολόγηση μόνο των τεχνικών προσφορών των προσφερόντων, των οποίων τα δικαιολογητικά συμμετοχής έκρινε πλήρη. Η αξιολόγηση και βαθμολόγηση γίνεται σύμφωνα με τους όρους της παρούσας και συντάσσεται πρακτικό για την απόρριψη όσων τεχνικών προσφορών δεν πληρούν τους όρους και τις απαιτήσεις των τεχνικών προδιαγραφών και την αποδοχή και βαθμολόγηση των τεχνικών προσφορών, με βάση τα κριτήρια αξιολόγησης του άρθρου 2.3.1 και 2.3.2 της παρούσας.



Για την αξιολόγηση των δικαιολογητικών συμμετοχής και των τεχνικών προσφορών μπορεί να συντάσσεται ενιαίο πρακτικό, το οποίο κοινοποιείται από το ως άνω όργανο, μέσω της λειτουργικότητας της «Επικοινωνίας», στην αναθέτουσα αρχή προς έγκριση.

Τα αποτελέσματα των εν λόγω σταδίων («Δικαιολογητικά Συμμετοχής» & «Τεχνική Προσφορά») επικυρώνονται με απόφαση του αποφαινόμενου οργάνου της αναθέτουσας αρχής, η οποία κοινοποιείται με επιμέλεια αυτής, μέσω της λειτουργικότητας της «Επικοινωνίας» του συστήματος ΕΣΗΔΗΣ, στους προσφέροντες, μαζί με αντίγραφο των πρακτικών της διαδικασίας ελέγχου και αξιολόγησης των προσφορών των ως άνω σταδίων. Κατά της εν λόγω απόφασης χωρεί προδικαστική προσφυγή, σύμφωνα με τα οριζόμενα στο άρθρο 3.4 της παρούσας.

γ) Μετά την ολοκλήρωση της αξιολόγησης, σύμφωνα με τα ανωτέρω, αποσφραγίζονται, κατά την ημερομηνία και ώρα που ορίζεται στην ειδική πρόσκληση οι φάκελοι των οικονομικών προσφορών εκείνων των προσφερόντων που δεν έχουν απορριφθεί σύμφωνα με τα ανωτέρω.

δ) Η Επιτροπή Αξιολόγησης προβαίνει στην αξιολόγηση των οικονομικών προσφορών που αποσφραγίστηκαν και συντάσσει πρακτικό στο οποίο εισηγείται αιτιολογημένα την αποδοχή ή απόρριψή τους, την κατάταξη των προσφορών και την ανάδειξη του προσωρινού αναδόχου.

Εάν οι προσφορές φαίνονται ασυνήθιστα χαμηλές σε σχέση με το αντικείμενο της σύμβασης, η αναθέτουσα αρχή απαιτεί από τους οικονομικούς φορείς να εξηγήσουν την τιμή ή το κόστος που προτείνουν στην προσφορά τους, εντός αποκλειστικής προθεσμίας, κατά ανώτατο όριο δέκα (10) ημερών από την κοινοποίηση της σχετικής πρόσκλησης. Στην περίπτωση αυτή εφαρμόζονται τα άρθρα 88 και 89 ν. 4412/2016.

Στην περίπτωση ισοδύναμων προφορών, δηλαδή προσφορών με την ίδια συνολική τελική βαθμολογία μεταξύ δύο ή περισσότερων προσφερόντων η ανάθεση γίνεται στην προσφορά με την μεγαλύτερη βαθμολογία τεχνικής.

Αν οι ισοδύναμες προσφορές έχουν την ίδια βαθμολογία τεχνικής προσφοράς, η αναθέτουσα αρχή επιλέγει τον ανάδοχο με κλήρωση μεταξύ των οικονομικών φορέων που υπέβαλαν τις ισοδύναμες προσφορές. Η κλήρωση γίνεται ενώπιον της Επιτροπής του Διαγωνισμού και παρουσία αυτών των οικονομικών φορέων.

Τα αποτελέσματα του εν λόγω σταδίου («Οικονομική Προσφορά») επικυρώνονται με απόφαση του αποφαινόμενου οργάνου της αναθέτουσας αρχής, η οποία κοινοποιείται με επιμέλεια αυτής, μέσω της λειτουργικότητας της «Επικοινωνίας» του συστήματος ΕΣΗΔΗΣ, στους προσφέροντες, μαζί με αντίγραφο των πρακτικών της διαδικασίας ελέγχου και αξιολόγησης των προσφορών του ως άνω σταδίου. Κατά της εν λόγω απόφασης χωρεί προδικαστική προσφυγή, σύμφωνα με τα οριζόμενα στο άρθρο 3.4 της παρούσας.

Σε κάθε περίπτωση, ανεξαρτήτως ποσού και διαδικασίας, όταν εξ αρχής έχει υποβληθεί μία προσφορά, εκδίδεται μια απόφαση, με την οποία επικυρώνονται τα αποτελέσματα όλων των σταδίων, ήτοι Δικαιολογητικών Συμμετοχής, Τεχνικής Προσφοράς και Οικονομικής Προσφοράς.





### 3.2 Πρόσκληση υποβολής δικαιολογητικών προσωρινού αναδόχου - Δικαιολογητικά προσωρινού αναδόχου

Μετά την αξιολόγηση των προσφορών, η αναθέτουσα αρχή αποστέλλει σχετική ηλεκτρονική πρόσκληση μέσω του συστήματος στον προσφέροντα, στον οποίο πρόκειται να γίνει η κατακύρωση («προσωρινό ανάδοχο»), και τον καλεί να υποβάλει εντός προθεσμίας δέκα (10) ημερών από την κοινοποίηση της σχετικής έγγραφης ειδοποίησης σε αυτόν, τα αποδεικτικά έγγραφα νομιμοποίησης και τα πρωτότυπα ή αντίγραφα που εκδίδονται, σύμφωνα με τις διατάξεις του άρθρου 1 του ν. 4250/2014 όλων των δικαιολογητικών που περιγράφονται στην παράγραφο 2.2.9.2. της παρούσας διακήρυξης, ως αποδεικτικά στοιχεία για τη μη συνδρομή των λόγων αποκλεισμού της παραγράφου 2.2.3 της διακήρυξης, καθώς και για την πλήρωση των κριτηρίων ποιοτικής επιλογής των παραγράφων 2.2.4 - 2.2.8 αυτής.

Τα εν λόγω δικαιολογητικά, υποβάλλονται από τον προσφέροντα («προσωρινό ανάδοχο»), ηλεκτρονικά μέσω του συστήματος, σε μορφή αρχείων pdf και προσκομίζονται κατά περίπτωση από αυτόν εντός τριών (3) εργάσιμων ημερών από την ημερομηνία υποβολής τους τους, κατά τις διατάξεις του ν. 4250/2014 (Α' 94). Ειδικά τα αποδεικτικά, τα οποία αποτελούν ιδιωτικά έγγραφα, μπορεί να γίνονται αποδεκτά και σε απλή φωτοτυπία, εφόσον συνυποβάλλεται υπεύθυνη δήλωση στην οποία βεβαιώνεται η ακρίβειά τους και η οποία πρέπει να έχει συνταχθεί μετά την κοινοποίηση της πρόσκλησης για την υποβολή των δικαιολογητικών. Όταν υπογράφονται από τον ίδιο φέρουν ηλεκτρονική υπογραφή.

Με την παραλαβή των ως άνω δικαιολογητικών, το σύστημα εκδίδει επιβεβαίωση της παραλαβής τους και αποστέλλει ενημερωτικό ηλεκτρονικό μήνυμα σ' αυτόν στον οποίο πρόκειται να γίνει η κατακύρωση.

Αν δεν προσκομισθούν τα παραπάνω δικαιολογητικά ή υπάρχουν ελλείψεις σε αυτά που υποβλήθηκαν, και ο προσωρινός ανάδοχος υποβάλει εντός της προθεσμίας της παρ. 5.3.1 του παρόντος, αίτημα προς το αρμόδιο όργανο αξιολόγησης για την παράταση της προθεσμίας υποβολής, το οποίο συνοδεύεται με αποδεικτικά έγγραφα από τα οποία να αποδεικνύεται ότι έχει αιτηθεί την χορήγηση των δικαιολογητικών, η αναθέτουσα αρχή παρατείνει την προθεσμία υποβολής των δικαιολογητικών για όσο χρόνο απαιτηθεί για την χορήγηση των δικαιολογητικών από τις αρμόδιες αρχές

Το παρόν εφαρμόζεται και στις περιπτώσεις που η αναθέτουσα αρχή ζητήσει την προσκόμιση των δικαιολογητικών κατά τη διαδικασία αξιολόγησης των προσφορών ή αιτήσεων συμμετοχής και πριν το στάδιο κατακύρωσης, κατ' εφαρμογή της διάταξης του άρθρου 79 παρ. 5 εδαφ. α' του ν. 4412/2016, τηρουμένων των αρχών της ίσης μεταχείρισης και της διαφάνειας.

Όσοι δεν έχουν αποκλειστεί οριστικά λαμβάνουν γνώση των παραπάνω δικαιολογητικών που κατατέθηκαν.

Απορρίπτεται η προσφορά του προσωρινού αναδόχου, καταπίπτει υπέρ της αναθέτουσας αρχής η εγγύηση συμμετοχής του και η κατακύρωση γίνεται στον προσφέροντα που υπέβαλε την αμέσως επόμενη πλέον συμφέρουσα από οικονομική άποψη προσφορά, τηρουμένης της ανωτέρω διαδικασίας, εάν:

ι) κατά τον έλεγχο των παραπάνω δικαιολογητικών διαπιστωθεί ότι τα στοιχεία που δηλώθηκαν με το ΕΕΕΣ, είναι ψευδή ή ανακριβή, ή





ii) δεν υποβληθούν στο προκαθορισμένο χρονικό διάστημα τα απαιτούμενα πρωτότυπα ή αντίγραφα των παραπάνω δικαιολογητικών ή

iii) από τα δικαιολογητικά που προσκομίσθηκαν νομίμως και εμπροθέσμως, δεν αποδεικνύονται οι όροι και οι προϋποθέσεις συμμετοχής σύμφωνα με τα άρθρα 2.2.3 (λόγοι αποκλεισμού) και 2.2.4 έως 2.2.8 (κριτήρια ποιοτικής επιλογής) της παρούσας,

Σε περίπτωση έγκαιρης και προσήκουσας ενημέρωσης της αναθέτουσας αρχής για μεταβολές στις προϋποθέσεις τις οποίες ο προσωρινός ανάδοχος είχε δηλώσει με το ΕΕΕΣ, ότι πληροί, οι οποίες επήλθαν ή για τις οποίες έλαβε γνώση μετά την δήλωση και μέχρι την ημέρα της έγγραφης ειδοποίησης για την προσκόμιση των δικαιολογητικών προσωρινού αναδόχου (οψιγενείς μεταβολές), δεν καταπίπτει υπέρ της αναθέτουσας αρχής η εγγύηση συμμετοχής του.

Αν κανένας από τους προσφέροντες δεν υποβάλλει αληθή ή ακριβή δήλωση ή δεν προσκομίσει ένα ή περισσότερα από τα απαιτούμενα δικαιολογητικά ή δεν αποδείξει ότι πληροί τα κριτήρια ποιοτικής επιλογής σύμφωνα με τις παραγράφους 2.2.4 - 2.2.8 της παρούσας διακήρυξης, η διαδικασία ματαιώνεται.

Η διαδικασία ελέγχου των παραπάνω δικαιολογητικών ολοκληρώνεται με τη σύνταξη πρακτικού από την Επιτροπή του Διαγωνισμού, στο οποίο αναγράφεται η τυχόν συμπλήρωση δικαιολογητικών κατά τα οριζόμενα ανωτέρω και τη διαβίβαση του φακέλου στο αποφαινόμενο όργανο της αναθέτουσας αρχής για τη λήψη απόφασης είτε για την κατακύρωση της σύμβασης είτε για τη ματαίωση της διαδικασίας είτε για την κήρυξη του προσωρινού αναδόχου ως εκπτώτου.

Τα αποτελέσματα του ελέγχου των παραπάνω δικαιολογητικών και της εισήγησης της Επιτροπής επικυρώνονται με την απόφαση κατακύρωσης.

### **3.3 Κατακύρωση - Σύναψη Σύμβασης**

Η αναθέτουσα αρχή κοινοποιεί την απόφαση κατακύρωσης, μαζί με αντίγραφο όλων των πρακτικών της διαδικασίας ελέγχου και αξιολόγησης των προσφορών, σε κάθε προσφέροντα που δεν έχει αποκλειστεί οριστικά, εκτός από τον προσωρινό ανάδοχο, ηλεκτρονικά μέσω του συστήματος.

Η απόφαση κατακύρωσης δεν παράγει τα έννομα αποτελέσματά της, εφόσον η αναθέτουσα αρχή δεν την κοινοποίησε σε όλους τους προσφέροντες που δεν έχουν αποκλειστεί οριστικά. Τα έννομα αποτελέσματα της απόφασης κατακύρωσης και ιδίως η σύναψη της σύμβασης επέρχονται εφόσον συντρέξουν σωρευτικά τα εξής:

α) παρέλθει άπρακτη η προθεσμία άσκησης προδικαστικής προσφυγής ή σε περίπτωση άσκησης, παρέλθει άπρακτη η προθεσμία άσκησης αίτησης αναστολής κατά της απόφασης της Α.Ε.Π.Π. και σε περίπτωση άσκησης αίτησης αναστολής κατά της απόφασης της Α.Ε.Π.Π., εκδοθεί απόφαση επί της αίτησης, με την επιφύλαξη της χορήγησης προσωρινής διαταγής, σύμφωνα με τα οριζόμενα στο τελευταίο εδάφιο της παραγράφου 4 του άρθρου 372 του ν.4412/2016,

β) (δεν αφορά) και

γ) κοινοποιηθεί η απόφαση κατακύρωσης στον προσωρινό ανάδοχο, εφόσον ο τελευταίος υποβάλλει, στην περίπτωση που απαιτείται, έπειτα από σχετική πρόσκληση, υπεύθυνη δήλωση, που υπογράφεται κατά τα οριζόμενα στο άρθρο 79Α, στην οποία θα δηλώνεται





ότι, δεν έχουν επέλθει στο πρόσωπό του οψιγενείς μεταβολές κατά την έννοια του άρθρου 104 και μόνον στην περίπτωση του προσυμβατικού ελέγχου ή της άσκησης προδικαστικής προσφυγής κατά της απόφασης κατακύρωσης. Η υπεύθυνη δήλωση ελέγχεται από την αρμόδια Επιτροπή Διαγωνισμού, η οποία συντάσσει πρακτικό που συνοδεύει τη σύμβαση.

Η αναθέτουσα αρχή προσκαλεί τον ανάδοχο να προσέλθει για υπογραφή του συμφωνητικού, θέτοντάς του προθεσμία που δε μπορεί να υπερβαίνει τις είκοσι (20) ημέρες από την κοινοποίηση της σχετικής ειδικής πρόσκλησης. Το συμφωνητικό έχει αποδεικτικό χαρακτήρα.

Στην περίπτωση που ο ανάδοχος δεν προσέλθει να υπογράψει το ως άνω συμφωνητικό μέσα στην τεθείσα προθεσμία, κηρύσσεται έκπτωτος, καταπίπτει υπέρ της αναθέτουσας αρχής η εγγυητική επιστολή συμμετοχής του και ακολουθείται η ίδια, ως άνω διαδικασία, για τον προσφέροντα που υπέβαλε την αμέσως επόμενη πλέον συμφέρουσα από οικονομική άποψη προσφορά.

Σχέδιο συμφωνητικού περιλαμβάνεται στο Παράρτημα ΣΤ' της προύσης. Σε αυτό θα ενσωματωθεί προσάρτημα για την τήρηση των προσωπικών δεδομένων που διέπουν την σύμβαση, με βάση τις κατευθύνσεις του Κανονισμού GDBR.

### **3.4 Προδικαστικές Προσφυγές - Προσωρινή Δικαστική Προστασία**

Κάθε ενδιαφερόμενος, ο οποίος έχει ή είχε συμφέρον να του ανατεθεί η συγκεκριμένη σύμβαση και έχει ή είχε υποστεί ή ενδέχεται να υποστεί ζημία από εκτελεστή πράξη ή παράλειψη της αναθέτουσας αρχής κατά παράβαση της νομοθεσίας της Ευρωπαϊκής Ένωσης ή της εσωτερικής νομοθεσίας, δικαιούται να ασκήσει προδικαστική προσφυγή ενώπιον της ΑΕΠΠ κατά της σχετικής πράξης ή παράλειψης της αναθέτουσας αρχής, προσδιορίζοντας ειδικώς τις νομικές και πραγματικές αιτιάσεις που δικαιολογούν το αίτημά του. Σε περίπτωση προσφυγής κατά πράξης της αναθέτουσας αρχής, η προθεσμία για την άσκηση της προδικαστικής προσφυγής είναι:

(α) δέκα (10) ημέρες από την κοινοποίηση της προσβαλλόμενης πράξης στον ενδιαφερόμενο οικονομικό φορέα αν η πράξη κοινοποιήθηκε με ηλεκτρονικά μέσα ή τηλεομοιοτυπία ή

(β) δεκαπέντε (15) ημέρες από την κοινοποίηση της προσβαλλόμενης πράξης σε αυτόν αν χρησιμοποιήθηκαν άλλα μέσα επικοινωνίας, άλλως

γ) δέκα (10) ημέρες από την πλήρη, πραγματική ή τεκμαιρόμενη, γνώση της πράξης που βλάπτει τα συμφέροντα του ενδιαφερόμενου οικονομικού φορέα.

Σε περίπτωση παράλειψης, η προθεσμία για την άσκηση της προδικαστικής προσφυγής είναι δεκαπέντε (15) ημέρες από την επομένη της συντέλεσης της προσβαλλόμενης παράλειψης.

Ειδικά για την άσκηση προσφυγής κατά προκήρυξης, η πλήρης γνώση αυτής τεκμαίρεται μετά την πάροδο δεκαπέντε (15) ημερών από τη δημοσίευση στο ΚΗΜΔΗΣ.

Η προδικαστική προσφυγή κατατίθεται ηλεκτρονικά μέσω της λειτουργικότητας «Επικοινωνία» του ΕΣΗΔΗΣ στον ηλεκτρονικό τόπο του διαγωνισμού, επιλέγοντας κατά περίπτωση την ένδειξη «Προδικαστική Προσφυγή» και επισυνάπτοντας το σχετικό έγγραφο σε μορφή ηλεκτρονικού αρχείου Portable Document Format (PDF), το οποίο φέρει





εγκεκριμένη προηγμένη ηλεκτρονική υπογραφή ή προηγμένη ηλεκτρονική υπογραφή με χρήση εγκεκριμένων πιστοποιητικών.

Για το παραδεκτό της άσκησης της προδικαστικής προσφυγής κατατίθεται παράβολο από τον προσφεύγοντα υπέρ του Δημοσίου, κατά τα ειδικά οριζόμενα στο άρθρο 363 του ν. 4412/2016 στο άρθρο 19 παρ. 1.1 και στο άρθρο 7 της με αριθμ. 56902/215 Υ.Α..

Το παράβολο επιστρέφεται στον προσφεύγοντα, σε περίπτωση ολικής ή μερικής αποδοχής της προσφυγής του ή σε περίπτωση που, πριν την έκδοση της απόφασης της ΑΕΠΠ επί της προσφυγής, η αναθέτουσα αρχή ανακαλεί την προσβαλλόμενη πράξη ή προβαίνει στην οφειλόμενη ενέργεια.

Η προθεσμία για την άσκηση της προδικαστικής προσφυγής και η άσκησή της κωλύουν τη σύναψη της σύμβασης επί ποινή ακυρότητας, η οποία διαπιστώνεται με απόφαση της ΑΕΠΠ μετά από άσκηση προσφυγής, σύμφωνα με το άρθρο 368 του ν. 4412/2016. Κατ' εξαίρεση, δεν κωλύεται η σύναψη της σύμβασης εάν υποβλήθηκε μόνο μία (1) προσφορά και δεν υπάρχουν ενδιαφερόμενοι υποψήφιοι..

Κατά τα λοιπά, η άσκηση της προδικαστικής προσφυγής δεν κωλύει την πρόοδο της διαγωνιστικής διαδικασίας, εκτός αν ζητηθούν προσωρινά μέτρα προστασίας κατά το άρθρο 366 του ν.4412/2016.

Οι αναθέτουσες αρχές μέσω της λειτουργίας της «Επικοινωνίας» του ΕΣΗΔΗΣ:

- ⇒ κοινοποιούν την προσφυγή σε κάθε ενδιαφερόμενο τρίτο σύμφωνα με τα προβλεπόμενα στην περ. α του πρώτου εδαφίου της παρ.1 του αρ. 365 του ν. 4412/2016 και την περ. α' της παρ. 1 του άρθρου 9 του π.δ. 39/2017..
- ⇒ διαβιβάζουν στην Αρχή Εξέτασης Προδικαστικών Προσφυγών (ΑΕΠΠ) τα προβλεπόμενα στην περ. β του πρώτου εδαφίου της παρ. 1 του αρ. 365 του ν. 4412/2016 , σύμφωνα και με την παρ. 1 του άρθρου 9 του π.δ. 39/2017.

Η ΑΕΠΠ αποφαινεται αιτιολογημένα επί της βασιμότητας των προβαλλόμενων πραγματικών και νομικών ισχυρισμών της προσφυγής και των ισχυρισμών της αναθέτουσας αρχής και, σε περίπτωση παρέμβασης, των ισχυρισμών του παρεμβαίνοντος και δέχεται (εν όλω ή εν μέρει) ή απορρίπτει την προσφυγή με απόφασή της, η οποία εκδίδεται μέσα σε αποκλειστική προθεσμία είκοσι (20) ημερών από την ημέρα εξέτασης της προσφυγής. Η Αρχή επιλαμβάνεται αποκλειστικά επί θεμάτων που θίγονται με την προσφυγή και δεν μπορεί να ελέγξει παρεμπιπτόντως όρους της διακήρυξης ή ζητήματα που αφορούν τη διενέργεια της διαδικασίας .

Σε περίπτωση συμπληρωματικής αιτιολογίας επί της προσβαλλόμενης πράξης, αυτή υποβάλλεται έως και δέκα (10) ημέρες πριν την συζήτηση της προσφυγής και κοινοποιείται αυθημερόν στον προσφεύγοντα μέσω της πλατφόρμας του ΕΣΗΔΗΣ ή αν αυτό δεν είναι εφικτό με οποιοδήποτε πρόσφορο μέσο. Υπομνήματα επί των απόψεων και της συμπληρωματικής αιτιολογίας της Αναθέτουσας Αρχής κατατίθενται μέσω της πλατφόρμας του ΕΣΗΔΗΣ έως πέντε (5) ημέρες πριν από τη συζήτηση της προσφυγής.

Οι χρήστες - οικονομικοί φορείς ενημερώνονται για την αποδοχή ή την απόρριψη της προσφυγής από την ΑΕΠΠ.

Η άσκηση της ως άνω προδικαστικής προσφυγής αποτελεί προϋπόθεση για την άσκηση των ένδικων βοηθημάτων της αίτησης αναστολής και της αίτησης ακύρωσης του άρθρου 372 του ν. 4412/2016 κατά των εκτελεστών πράξεων ή παραλείψεων των αναθετουσών αρχών.





Όποιος έχει έννομο συμφέρον μπορεί να ζητήσει την αναστολή της εκτέλεσης της απόφασης της ΑΕΠΠ και την ακύρωσή της ενώπιον του αρμοδίου δικαστηρίου. Δικαίωμα άσκησης των ίδιων ενδίκων βοηθημάτων έχει και η αναθέτουσα αρχή, αν η ΑΕΠΠ κάνει δεκτή την προδικαστική προσφυγή. Με τα ένδικα βοηθήματα της αίτησης αναστολής και της αίτησης ακύρωσης λογίζονται ως συμπροσβαλλόμενες με την απόφαση της ΑΕΠΠ και όλες οι συναφείς προς την ανωτέρω απόφαση πράξεις ή παραλείψεις της αναθέτουσας αρχής, εφόσον έχουν εκδοθεί ή συντελεστεί αντιστοίχως έως τη συζήτηση της αίτησης αναστολής ή την πρώτη συζήτηση της αίτησης ακύρωσης.

Η άσκηση της αίτησης αναστολής δεν εξαρτάται από την προηγούμενη άσκηση της αίτησης ακύρωσης.

Η αίτηση αναστολής κατατίθεται στο αρμόδιο δικαστήριο μέσα σε προθεσμία δέκα (10) ημερών από την κοινοποίηση ή της πλήρη γνώση της απόφασης επί της προδικαστικής προσφυγής. Για την άσκηση της αιτήσεως αναστολής κατατίθεται παράβολο, κατά τα ειδικότερα οριζόμενα στο άρθρο 372 παρ. 4 του ν. 4412/2016.

Η άσκηση αίτησης αναστολής κωλύει τη σύναψη της σύμβασης, εκτός εάν με την προσωρινή διαταγή ο αρμόδιος δικαστής αποφανθεί διαφορετικά.

Τέλος, είναι δυνατή η άσκηση προδικαστικής προσφυγής στην ΑΕΠΠ, για την κήρυξη ακυρότητας της συναφθείσας σύμβασης, κατά τα ειδικότερα οριζόμενα στα άρθρα 368 έως και 371 του ν. 4412/2016.

### **3.5 Ματαίωση Διαδικασίας**

Η αναθέτουσα αρχή ματαιώνει ή δύναται να ματαιώσει εν όλω ή εν μέρει αιτιολογημένα τη διαδικασία ανάθεσης, για τους λόγους και υπό τους όρους του άρθρου 106 του ν. 4412/2016, μετά από γνώμη της αρμόδιας Επιτροπής του Διαγωνισμού. Επίσης, αν διαπιστωθούν σφάλματα ή παραλείψεις σε οποιοδήποτε στάδιο της διαδικασίας ανάθεσης, μπορεί, μετά από γνώμη του αρμόδιου οργάνου, να ακυρώσει μερικώς τη διαδικασία ή να αναμορφώσει ανάλογα το αποτέλεσμα της ή να αποφασίσει την επανάληψή της από το σημείο που εμφιλοχώρησε το σφάλμα ή η παράλειψη.





## 4 Όροι εκτέλεσης της Σύμβασης

### 4.1 Εγγύηση καλής εκτέλεσης

Για την υπογραφή της σύμβασης απαιτείται η παροχή εγγύησης καλής εκτέλεσης, σύμφωνα με το άρθρο 72 παρ. 1 β) του ν. 4412/2016, το ύψος της οποίας ανέρχεται σε ποσοστό 5% επί της αξίας της σύμβασης, εκτός ΦΠΑ, και κατατίθεται πριν ή κατά την υπογραφή της σύμβασης.

Η εγγύηση καλής εκτέλεσης, προκειμένου να γίνει αποδεκτή, πρέπει να περιλαμβάνει κατ'ελάχιστον τα αναφερόμενα στην παράγραφο 2.1.5. στοιχεία της παρούσας και επιπλέον τον αριθμό και τον τίτλο της σχετικής σύμβασης σύμφωνα με το σχετικό στο Παράρτημα Δ' υπόδειγμα.

Η εγγύηση καλής εκτέλεσης της σύμβασης καλύπτει συνολικά και χωρίς διακρίσεις την εφαρμογή όλων των όρων της σύμβασης και κάθε απαίτηση της αναθέτουσας αρχής έναντι του αναδόχου.

Η εγγύηση καλής εκτέλεσης καταπίπτει σε περίπτωση παράβασης των όρων της σύμβασης, όπως αυτή ειδικότερα ορίζει.

Η εγγύηση καλής εκτέλεσης επιστρέφεται στο σύνολό της μετά την οριστική ποσοτική και ποιοτική παραλαβή του αντικειμένου της σύμβασης. Εάν στο πρωτόκολλο οριστικής ποιοτικής και ποσοτικής παραλαβής αναφέρονται παρατηρήσεις ή υπάρχει εκπρόθεσμη παράδοση, η επιστροφή των ως άνω εγγυήσεων γίνεται μετά την αντιμετώπιση των παρατηρήσεων και του εκπροθέσμου.

### 4.2 Συμβατικό Πλαίσιο - Εφαρμοστέα Νομοθεσία

Κατά την εκτέλεση της σύμβασης εφαρμόζονται οι διατάξεις του ν. 4412/2016, όπως ισχύει, οι όροι της παρούσας διακήρυξης και συμπληρωματικά ο Αστικός Κώδικας.

### 4.3 Όροι εκτέλεσης της σύμβασης

Κατά την εκτέλεση της σύμβασης ο ανάδοχος τηρεί τις υποχρεώσεις στους τομείς του περιβαλλοντικού, κοινωνικοασφαλιστικού και εργατικού δικαίου, που έχουν θεσπισθεί με το δίκαιο της Ένωσης, το εθνικό δίκαιο, συλλογικές συμβάσεις ή διεθνείς διατάξεις περιβαλλοντικού, κοινωνικοασφαλιστικού και εργατικού δικαίου, οι οποίες απαριθμούνται στο Παράρτημα Χ του Προσαρτήματος Α' του Ν. 4412/2016.

Η τήρηση των εν λόγω υποχρεώσεων από τον ανάδοχο και τους υπεργολάβους του ελέγχεται και βεβαιώνεται από τα όργανα που επιβλέπουν την εκτέλεση της σύμβασης και τις αρμόδιες δημόσιες αρχές και υπηρεσίες που ενεργούν εντός των ορίων της ευθύνης και της αρμοδιότητάς τους.

Κατά την εκτέλεση της σύμβασης ο ανάδοχος δε δικαιούται να εκχωρεί το συμβατικό τίμημα σε οποιοδήποτε τρίτο, χωρίς την έγγραφη έγκριση της Αναθέτουσας Αρχής. Εάν το συμβατικό τίμημα εκχωρηθεί εν όλω ή εν μέρει σε Τράπεζα, κατά τα ως άνω αναφερόμενα, σε περίπτωση που, για λόγους που άπτονται στις συμβατικές σχέσεις μεταξύ των συμβαλλομένων μερών, δεν προκύψει εν όλω ή εν μέρει υπέρ της Τράπεζας το



εκχωρούμενο τίμημα η Αναθέτουσα Αρχή δεν έχει καμία ευθύνη έναντι της εκδοχέως Τράπεζας.

Κατά την εκτέλεση της σύμβασης ο ανάδοχος εγγυάται τη διάθεση του αναφερομένου στην Προσφορά του, επιστημονικού και λοιπού προσωπικού, καθώς επίσης και συνεργατών, που διαθέτουν την απαιτούμενη εμπειρία, τεχνογνωσία και ικανότητα, ώστε να ανταποκριθούν πλήρως στις απαιτήσεις της Σύμβασης, υπόσχεται δε και βεβαιώνει ότι θα επιδεικνύουν πνεύμα συνεργασίας κατά τις επαφές τους με τις αρμόδιες υπηρεσίες και τα στελέχη της Αναθέτουσας Αρχής ή των εκάστοτε υποδεικνυομένων από αυτήν προσώπων. Σε αντίθετη περίπτωση, η Αναθέτουσα Αρχή δύναται να ζητήσει την αντικατάσταση μέλους της Ομάδας Έργου του αναδόχου, οπότε ο ανάδοχος οφείλει να προβεί σε αντικατάσταση με άλλο πρόσωπο, ανάλογης εμπειρίας και προσόντων. Αντικατάσταση μέλους της Ομάδας Έργου του Αναδόχου, κατόπιν αιτήματός του, κατά τη διάρκεια της εκτέλεσης του Έργου, δύναται να γίνει μετά από έγκριση της Αναθέτουσας Αρχής και μόνο με άλλο πρόσωπο αντιστοίχων προσόντων ή εμπειρίας. Ο Ανάδοχος υποχρεούται να ειδοποιήσει την Αναθέτουσα Αρχή εγγράφως δεκαπέντε (15) ημέρες πριν από την αντικατάσταση.

Σε περίπτωση που μέλη της Ομάδας Έργου του Αναδόχου αποχωρήσουν από αυτήν ή λύσουν τη συνεργασία τους μαζί του, ο Ανάδοχος υποχρεούται να εξασφαλίσει ότι κατά το χρονικό διάστημα, μέχρι την αποχώρησή τους, θα παρέχουν κανονικά τις υπηρεσίες τους και αφετέρου να αντικαταστήσει άμεσα τους αποχωρήσαντες συνεργάτες, με άλλα πρόσωπα που θα διαθέτουν τουλάχιστον ίση εμπειρία και ίσα προσόντα με τα αντικαθιστάμενα.

Σε περίπτωση λύσης, πτώχευσης, ή θέσης σε καθεστώς αναγκαστικής διαχείρισης ενός εκ των μελών που απαρτίζουν τον Ανάδοχο, η Σύμβαση εξακολουθεί να υφίσταται και οι απορρέουσες από τη Σύμβαση υποχρεώσεις βαρύνουν τα εναπομείναντα μέλη του Αναδόχου, μόνο εφόσον αυτά είναι σε θέση να τις εκπληρώσουν. Η κρίση για τη δυνατότητα εκπλήρωσης ή μη των όρων της Σύμβασης εναπόκειται στη διακριτική ευχέρεια του αρμοδίου οργάνου της Αναθέτουσας Αρχής. Σε αντίθετη περίπτωση, η Αναθέτουσα Αρχή δύναται να καταγγείλει τη Σύμβαση. Επίσης σε περίπτωση συγχώνευσης, εξαγοράς, μεταβίβασης της επιχείρησης κλπ. κάποιου εκ των μελών που απαρτίζουν τον Ανάδοχο, η συνέχιση ή όχι της Σύμβασης εναπόκειται στη διακριτική ευχέρεια της Αναθέτουσας Αρχής. Σε περίπτωση λύσης ή πτώχευσης του Αναδόχου, όταν αυτός αποτελείται από μία εταιρεία, ή θέσης της περιουσίας αυτού σε αναγκαστική διαχείριση, τότε η σύμβαση λύεται αυτοδίκαια από την ημέρα επέλευσης των ανωτέρω γεγονότων. Σε τέτοια περίπτωση καταπίπτουν υπέρ της Αναθέτουσας Αρχής οι Εγγυητικές Επιστολές Καλής Εκτέλεσης που προβλέπονται στη Σύμβαση.

#### 4.4 Υπεργολαβία

**4.4.1.** Ο Ανάδοχος δεν απαλλάσσεται από τις συμβατικές του υποχρεώσεις και ευθύνες λόγω ανάθεσης της εκτέλεσης τμήματος/τμημάτων της σύμβασης σε υπεργολάβους. Η τήρηση των υποχρεώσεων της παρ. 2 του άρθρου 18 του ν. 4412/2016 από υπεργολάβους δεν αίρει την ευθύνη του κυρίου αναδόχου.

**4.4.2.** Κατά την υπογραφή της σύμβασης ο κύριος ανάδοχος υποχρεούται να αναφέρει στην αναθέτουσα αρχή το όνομα, τα στοιχεία επικοινωνίας και τους νόμιμους εκπροσώπους των υπεργολάβων του, οι οποίοι συμμετέχουν στην εκτέλεση αυτής, εφόσον είναι γνωστά τη συγκεκριμένη χρονική στιγμή. Επιπλέον, υποχρεούται να γνωστοποιεί στην αναθέτουσα





αρχή κάθε αλλαγή των πληροφοριών αυτών, κατά τη διάρκεια της σύμβασης, καθώς και τις απαιτούμενες πληροφορίες σχετικά με κάθε νέο υπεργολάβο, τον οποίο ο κύριος ανάδοχος χρησιμοποιεί εν συνεχεία στην εν λόγω σύμβαση, προσκομίζοντας τα σχετικά συμφωνητικά/δηλώσεις συνεργασίας. Σε περίπτωση διακοπής της συνεργασίας του Αναδόχου με υπεργολάβο/ υπεργολάβους της σύμβασης, αυτός υποχρεούται σε άμεση γνωστοποίηση της διακοπής αυτής στην Αναθέτουσα Αρχή, οφείλει δε να διασφαλίσει την ομαλή εκτέλεση του τμήματος/ των τμημάτων της σύμβασης είτε από τον ίδιο, είτε από νέο υπεργολάβο τον οποίο θα γνωστοποιήσει στην αναθέτουσα αρχή κατά την ως άνω διαδικασία.

**4.4.3.** Η αναθέτουσα αρχή επαληθεύει τη συνδρομή των λόγων αποκλεισμού για τους υπεργολάβους, όπως αυτοί περιγράφονται στην παράγραφο 2.2.3 και με τα αποδεικτικά μέσα της παραγράφου 2.2.9.2 της παρούσας, εφόσον το(α) τμήμα(τα) της σύμβασης, το(α) οποίο(α) ο ανάδοχος προτίθεται να αναθέσει υπό μορφή υπεργολαβίας σε τρίτους, υπερβαίνουν σωρευτικά το ποσοστό του τριάντα τοις εκατό (30%) της συνολικής αξίας της σύμβασης. Επιπλέον, προκειμένου να μην αθετούνται οι υποχρεώσεις της παρ. 2 του άρθρου 18 του ν. 4412/2016, δύναται να επαληθεύσει τους ως άνω λόγους και για τμήμα ή τμήματα της σύμβασης που υπολείπονται του ως άνω ποσοστού.

Όταν από την ως άνω επαλήθευση προκύπτει ότι συντρέχουν λόγοι αποκλεισμού απαιτεί ή δύναται να απαιτήσει την αντικατάστασή του, κατά τα ειδικότερα αναφερόμενα στις παρ. 5 και 6 του άρθρου 131 του ν. 4412/2016.

## **4.5 Τροποποίηση της Σύμβασης κατά τη διάρκειά της**

Η σύμβαση μπορεί να τροποποιείται κατά τη διάρκειά της, χωρίς να απαιτείται νέα διαδικασία σύναψης σύμβασης, μόνο σύμφωνα με τους όρους και τις προϋποθέσεις του άρθρου 132 του ν. 4412/2016 και κατόπιν γνωμοδότησης της Επιτροπής της περ. β της παρ. 11 του άρθρου 221 του ν. 4412/2016.

### **4.5.1 Παράταση**

Παράταση του Έργου γίνεται κατόπιν σύμφωνης γνώμης του αρμόδιου ΕΦΔ, εκτός εάν έχει εκδοθεί οριζόντια απόφαση για την Παράταση των Πράξεων.

### **4.5.2 Υποκατάσταση Αναδόχου**

Η υποκατάσταση αναδόχου είναι δυνατή κατόπιν έγκρισης της Αναθέτουσας Αρχής σε περίπτωση ολικής ή μερικής διαδοχής του αρχικού αναδόχου, λόγω εταιρικής αναδιάρθρωσης, περιλαμβανομένων της εξαγοράς, της απορρόφησης, της συγχώνευσης ή καταστάσεων αφερεγγυότητας ιδίως στο πλαίσιο προπρωχευτικών ή πτωχευτικών διαδικασιών, από άλλον οικονομικό φορέα, ο οποίος πληροί τα κριτήρια ποιοτικής επιλογής που καθορίστηκαν αρχικά, υπό τον όρο ότι η διαδοχή δεν συνεπάγεται άλλες ουσιώδεις τροποποιήσεις της σύμβασης.

## **4.6 Δικαίωμα μονομερούς λύσης της Σύμβασης**

Η αναθέτουσα αρχή μπορεί, με τις προϋποθέσεις που ορίζουν οι κείμενες διατάξεις, να καταγγείλει τη σύμβαση κατά τη διάρκεια της εκτέλεσής της, κατά τα οριζόμενα στο άρθρο 133 του ν. 4412/2016 εφόσον:





- α) η σύμβαση έχει υποστεί ουσιώδη τροποποίηση, κατά την έννοια της παρ. 4 του άρθρου 132 του ν. 4412/2016, που θα απαιτούσε νέα διαδικασία σύναψης σύμβασης
- β) ο ανάδοχος, κατά το χρόνο της ανάθεσης της σύμβασης, τελούσε σε μια από τις καταστάσεις που αναφέρονται στην παράγραφο 2.2.3.1 και, ως εκ τούτου, θα έπρεπε να έχει αποκλειστεί από τη διαδικασία σύναψης της σύμβασης,
- γ) η σύμβαση δεν έπρεπε να ανατεθεί στον ανάδοχο λόγω σοβαρής παραβίασης των υποχρεώσεων που υπέχει από τις Συνθήκες και την Οδηγία 2014/24/ΕΕ, η οποία έχει αναγνωριστεί με απόφαση του Δικαστηρίου της Ένωσης στο πλαίσιο διαδικασίας δυνάμει του άρθρου 258 της ΣΛΕΕ.



## 5 Ειδικό όροι εκτέλεσης της Σύμβασης

### 5.1 Παραδοτέα και Τρόπος πληρωμής

**5.1.1.** Η πληρωμή του αναδόχου θα πραγματοποιηθεί με το 100% της συμβατικής αξίας κάθε τμηματικής παράδοσης, σύμφωνα και υπό την προϋπόθεση της οριστικής παραλαβής των αντίστοιχων Παραδοτέων σύμφωνα με το χρονοδιάγραμμα υλοποίησης του Έργου, τη σύνταξη του «Πρωτοκόλλου Παραλαβής Υπηρεσιών» από την αρμόδια Επιτροπή Επίβλεψης – Παραλαβής και την ύπαρξη των αντίστοιχων πιστώσεων. Κάθε τμηματική παράδοση αντιστοιχεί στην υποβολή των σχετικών Παραδοτέων (που περιλαμβάνονται στο εκάστοτε Πακέτο Παραδοτέων) και προϋποθέτει την υλοποίηση των προβλεπόμενων.

Η Σύμβαση προβλέπει κοινά παραδοτέα με ενότητες ανά Τμήμα και πληρωμές μέσω έκδοσης «Πινακίου Αμοιβής», το οποίο θα διακρίνονται οι αμοιβές κάθε Τμήματος και θα εκδίδονται διαφορετικά τιμολόγια, τόσο σε επίπεδο Τμήματος (Δράσης), όσο και σε επίπεδο πηγής χρηματοδότησης. Το περιεχόμενο κάθε Παραδοτέου ανά Δράση περιγράφεται στις αντίστοιχες μελέτες του Παραρτήματος Α.

Το συμβατικό Τίμημα κάθε Παραδοτέου και συνολικά του Έργου έχει ως εξής:

Παραδοτέα	Τίτλος	Χρόνος Υποβολής	Υποσύνολο Δράσης 9.3.1	Υποσύνολο Δράσης 9.4.1	Σύνολο Πληρωμών Έργου
π.1	Έκθεση οργάνωσης και σχεδιασμού του Έργου	1 μήνα από την υπογραφή της Σύμβασης	23.088,00	33.072,00	56.160,00
π.2	1η Τριμηνιαία Έκθεση Εργασιών	3 μήνες από την υπογραφή της Σύμβασης	41.295,16	73.938,34	115.233,50
π.3	2η Τριμηνιαία Έκθεση Εργασιών	6 μήνες από την υπογραφή της Σύμβασης	45.580,00	90.970,00	136.550,00
π.4	3η Τριμηνιαία Έκθεση Εργασιών	9 μήνες από την υπογραφή της Σύμβασης	46.730,00	92.120,00	138.850,00
π.5	4η Τριμηνιαία Έκθεση Εργασιών	12 μήνες από την υπογραφή της Σύμβασης	45.580,00	90.970,00	136.550,00
π.6	5η Τριμηνιαία Έκθεση Εργασιών	15 μήνες από την υπογραφή της Σύμβασης	46.419,17	91.863,33	138.282,50
π.7	6η Τριμηνιαία Έκθεση Εργασιών	18 μήνες από την υπογραφή της Σύμβασης	46.730,00	92.120,00	138.850,00
π.8	7η Τριμηνιαία Έκθεση Εργασιών – Έκθεση Ολοκλήρωσης και συνολικού Απολογισμού του Έργου.	21 μήνες από την υπογραφή της Σύμβασης	33.595,17	95.381,33	128.976,50
<b>Σύνολα προ Φ.Π.Α.</b>			<b>329.017,50</b>	<b>660.435,00</b>	<b>989.452,50</b>
<b>Φ.Π.Α. 24%</b>			<b>78.964,20</b>	<b>158.504,40</b>	<b>237.468,60</b>
<b>Σύνολα</b>			<b>407.981,70</b>	<b>818.939,40</b>	<b>1.226.921,10</b>



Στα παραπάνω ποσά περιλαμβάνεται ΦΠΑ 24%.

Κάθε Παραδοτέο ια έχει κοινή εισαγωγή και, στην συνέχεια, διακριτές Ενότητες για κάθε Τμήμα/Δράση, το περιεχόμενο των οποίων αναλύεται στις αντίστοιχες Μελέτες του Παραρτήματος Α. Στην τρίτη Ενότητα κάθε Παραδοτέου θα αναλύονται τα οικονομικά ζητήματα του κόστους κάθε Παραδοτέου, συνολικά για το Έργο και αναλυτικά ανά Τμήμα/Δράση, με βάση τις προβλεπόμενες υπηρεσίες και δραστηριότητες κάθε Δράσης. Τέλος, στην τέταρτη Ενότητα κάθε Παραδοτέου θα παρατίθενται συμπεράσματα και προτάσεις, καθώς και ο σχεδιασμός του επόμενου 3μήνου αναφοράς, ομοίως, συνολικά για το Έργο και αναλυτικά ανά Τμήμα/Δράση.

Η πληρωμή του συμβατικού τιμήματος κάθε Παραδοτέου θα γίνεται με την προσκόμιση των νόμιμων παραστατικών και δικαιολογητικών που προβλέπονται από τις διατάξεις του άρθρου 200 παρ. 4 του ν. 4412/2016, καθώς και κάθε άλλου δικαιολογητικού που τυχόν ήθελε ζητηθεί από τις αρμόδιες Υπηρεσίες που διενεργούν τον έλεγχο και την πληρωμή.

Τον Ανάδοχο βαρύνουν οι υπέρ τρίτων κρατήσεις, ως και κάθε άλλη επιβάρυνση, σύμφωνα με την κείμενη νομοθεσία, μη συμπεριλαμβανομένου Φ.Π.Α. (Ο Φ.Π.Α. βαρύνει την Αναθέτουσα Αρχή), για την παράδοση του υλικού στον τόπο και με τον τρόπο που προβλέπεται στα έγγραφα της σύμβασης. Ιδίως βαρύνεται με τις ακόλουθες κρατήσεις:

α) Κράτηση 0,07% η οποία υπολογίζεται επί της αξίας κάθε πληρωμής προ φόρων και κρατήσεων της αρχικής, καθώς και κάθε συμπληρωματικής σύμβασης Υπέρ της Ενιαίας Ανεξάρτητης Αρχής Δημοσίων Συμβάσεων επιβάλλεται (άρθρο 4 Ν.4013/2011 όπως ισχύει)

β) Κράτηση ύψους 0,02% υπέρ του Δημοσίου, η οποία υπολογίζεται επί της αξίας, εκτός ΦΠΑ, της αρχικής, καθώς και κάθε συμπληρωματικής σύμβασης. Το ποσό αυτό παρακρατείτε σε κάθε πληρωμή από την αναθέτουσα αρχή στο όνομα και για λογαριασμό της Γενικής Διεύθυνσης Δημοσίων Συμβάσεων και Προμηθειών σύμφωνα με την παρ. 6 του άρθρου 36 του ν. 4412/2016.

γ) Κράτηση 0,06% η οποία υπολογίζεται επί της αξίας κάθε πληρωμής προ φόρων και κρατήσεων της αρχικής καθώς και κάθε συμπληρωματικής σύμβασης υπέρ της Αρχής Εξέτασης Προδικαστικών Προσφυγών (άρθρο 350 παρ. 3 του ν. 4412/2016).

δ) Έξοδα δημοσίευσης περίληψης της παρούσης. Κατά την υπογραφή της Σύμβασης θα προσκομίζεται από τον ανάδοχο το αποδεικτικό πληρωμής του κόστους εξόδων δημοσίευσης.

ε) Οι υπέρ τρίτων κρατήσεις υπόκεινται στο εκάστοτε ισχύον αναλογικό τέλος χαρτοσήμου 3% και στην επ' αυτού εισφορά υπέρ ΟΓΑ 20%.

στ) Με κάθε πληρωμή θα γίνεται η προβλεπόμενη από την κείμενη νομοθεσία παρακράτηση φόρου εισοδήματος αξίας 8% επί του καθαρού ποσού.

## 5.2 Κήρυξη οικονομικού φορέα εκπτώτου - Κυρώσεις

**5.2.1.** Ο ανάδοχος, με την επιφύλαξη της συνδρομής λόγων ανωτέρας βίας, κηρύσσεται υποχρεωτικά έκπτωτος από τη σύμβαση και από κάθε δικαίωμα που απορρέει από αυτήν, εάν δεν εκπληρώσει τις συμβατικές του υποχρεώσεις ή δεν συμμορφωθεί με τις γραπτές εντολές της αναθέτουσας αρχής, που είναι σύμφωνες με την σύμβαση ή τις κείμενες διατάξεις και εάν υπερβεί υπαίτια τη συνολική προθεσμία εκτέλεσης της σύμβασης, λαμβανομένων υπόψη των παρατάσεων.



Στην περίπτωση αυτή του κοινοποιείται ειδική όχληση, η οποία περιλαμβάνει συγκεκριμένη περιγραφή των ενεργειών στις οποίες οφείλει να προβεί αυτός, θέτοντας προθεσμία για τη συμμόρφωσή του, η οποία δεν μπορεί να είναι μικρότερη των δεκαπέντε (15) ημερών. Αν η προθεσμία που τεθεί με την ειδική όχληση παρέλθει χωρίς να συμμορφωθεί, κηρύσσεται αιτιολογημένα έκπτωτος μέσα σε τριάντα (30) ημέρες από την άπρακτη πάροδο της ως άνω προθεσμίας συμμόρφωσης.

Στον ανάδοχο που κηρύσσεται έκπτωτος από την σύμβαση, επιβάλλετε, μετά από κλήση του για παροχή εξηγήσεων, ολική κατάπτωση της εγγύησης καλής εκτέλεσης της σύμβασης.

**5.2.2.** Αν οι υπηρεσίες παρασχεθούν από υπαιτιότητα του αναδόχου μετά τη λήξη της διάρκειας της σύμβασης και μέχρι λήξης του χρόνου της παράτασης που χορηγήθηκε, επιβάλλονται εις βάρος του ποινικές ρήτρες, με αιτιολογημένη απόφαση της αναθέτουσας αρχής. Ποινικές ρήτρες δύναται να επιβάλλονται και για πλημμελή εκτέλεση των όρων της σύμβασης.

Οι ποινικές ρήτρες υπολογίζονται ως εξής:

α) για καθυστέρηση που περιορίζεται σε χρονικό διάστημα που δεν υπερβαίνει το 50% της προβλεπόμενης συνολικής διάρκειας της σύμβασης ή σε περίπτωση τμηματικών/ενδιαμέσων προθεσμιών της αντίστοιχης προθεσμίας επιβάλλεται ποινική ρήτρα 2,5% επί της συμβατικής αξίας χωρίς ΦΠΑ του έργου που παρασχέθηκε εκπρόθεσμα,

β) για καθυστέρηση που υπερβαίνει το 50% επιβάλλεται ποινική ρήτρα 5% χωρίς ΦΠΑ επί της συμβατικής αξίας έργου που παρασχέθηκε εκπρόθεσμα,

γ) οι ποινικές ρήτρες για υπέρβαση των τμηματικών προθεσμιών είναι ανεξάρτητες από τις επιβαλλόμενες για υπέρβαση της συνολικής διάρκειας της σύμβασης και δύναται να ανακαλούνται με αιτιολογημένη απόφαση της αναθέτουσας αρχής, αν οι υπηρεσίες που αφορούν στις ως άνω τμηματικές προθεσμίες παρασχεθούν μέσα στη συνολική της διάρκεια και τις εγκεκριμένες παρατάσεις αυτής και με την προϋπόθεση ότι το σύνολο της σύμβασης έχει εκτελεστεί πλήρως.

Το ποσό των ποινικών ρητρών αφαιρείται/συμψηφίζεται από/με την αμοιβή του αναδόχου.

Η επιβολή ποινικών ρητρών δεν στερεί από την αναθέτουσα αρχή το δικαίωμα να κηρύξει τον ανάδοχο έκπτωτο.

### **5.3 Διοικητικές προσφυγές κατά τη διαδικασία εκτέλεσης των συμβάσεων**

Ο ανάδοχος μπορεί κατά των αποφάσεων που επιβάλλουν σε βάρος του κυρώσεις, δυνάμει των όρων των άρθρων 5.2 (Κήρυξη οικονομικού φορέα εκπτώτου - Κυρώσεις), 6.1. (Χρόνος παράδοσης υλικών), 6.4. (Απόρριψη συμβατικών υλικών – αντικατάσταση), καθώς και κατ' εφαρμογή των συμβατικών όρων να ασκήσει προσφυγή για λόγους νομιμότητας και ουσίας ενώπιον του φορέα που εκτελεί τη σύμβαση μέσα σε ανατρεπτική προθεσμία (30) ημερών από την ημερομηνία της κοινοποίησης ή της πλήρους γνώσης της σχετικής απόφασης. Η εμπρόθεσμη άσκηση της προσφυγής αναστέλλει τις επιβαλλόμενες κυρώσεις. Επί της προσφυγής αποφασίζει το αρμοδίως αποφαινόμενο όργανο, ύστερα από γνωμοδότηση του προβλεπόμενου στις περιπτώσεις β' και δ' της παραγράφου 11 του άρθρου 221 του ν.4412/2016 οργάνου, εντός προθεσμίας τριάντα (30) ημερών από την άσκησή της, άλλως θεωρείται ως σιωπηρώς απορριφθείσα. Κατά της απόφασης αυτής δεν χωρεί η άσκηση άλλης οποιασδήποτε φύσης διοικητικής προσφυγής. Αν κατά της απόφασης που επιβάλλει κυρώσεις δεν ασκηθεί εμπρόθεσμα η προσφυγή ή αν απορριφθεί αυτή από το



αποφαινόμενο αρμοδίως όργανο, η απόφαση καθίσταται οριστική. Αν ασκηθεί εμπρόθεσμα προσφυγή, αναστέλλονται οι συνέπειες της απόφασης μέχρι αυτή να οριστικοποιηθεί.

#### **5.4 Δικαστική επίλυση διαφορών**

Κάθε διαφορά μεταξύ των συμβαλλόμενων μερών που προκύπτει από τις συμβάσεις που συνάπτονται στο πλαίσιο της παρούσας διακήρυξης, επιλύεται με την άσκηση προσφυγής ή αγωγής στο Διοικητικό Εφετείο της Περιφέρειας, στην οποία εκτελείται εκάστη σύμβαση, κατά τα ειδικότερα οριζόμενα στις παρ. 1 έως και 6 του άρθρου 205Α του ν. 4412/2016. Πριν από την άσκηση της προσφυγής στο Διοικητικό Εφετείο προηγείται υποχρεωτικά η τήρηση της προβλεπόμενης στο άρθρο 205 ενδικοφανούς διαδικασίας, διαφορετικά η προσφυγή απορρίπτεται ως απαράδεκτη.





## 6 Ειδικό όροι εκτέλεσης

### 6.1 Παρακολούθηση της Σύμβασης / Χρόνος παράδοσης Υπηρεσιών

**6.1.1.** Η παρακολούθηση της εκτέλεσης της Σύμβασης και η διοίκηση αυτής θα διενεργηθεί από «Επιτροπή Παρακολούθησης και Παραλαβής του Έργου» (ΕΠΠΕ) που θα συγκροτηθεί από την Αναθέτουσα Αρχή. (Άρθρα 216 & 219 του Ν. 4412/2016 όπως ισχύουν και εφαρμόζονται). Η ΕΠΠΕ, λαμβάνει υπόψη της τις εισηγήσεις του «Επόπτη» (εφόσον θα προβλεφθεί) και εισηγείται στο αρμόδιο αποφαινόμενο Όργανο της Αναθέτουσας Αρχής για όλα τα ζητήματα που αφορούν στην προσήκουσα εκτέλεση όλων των όρων της σύμβασης και στην εκπλήρωση των υποχρεώσεων του αναδόχου, στη λήψη των επιβεβλημένων μέτρων λόγω μη τήρησης των ως άνω όρων και ιδίως για ζητήματα που αφορούν σε τροποποίηση του αντικειμένου και παράταση της διάρκειας της σύμβασης, με την επιφύλαξη των διατάξεων του άρθρου 132 του ν.4412/2016.

**6.1.2.** Η αρμόδια Υπηρεσία μπορεί, με απόφασή της, να ορίζει για την παρακολούθηση της Σύμβασης ως επόπτη με καθήκοντα εισηγητή, υπάλληλο της Υπηρεσίας. Με την ίδια απόφαση δύνανται να ορίζονται και άλλοι υπάλληλοι της αρμόδιας Υπηρεσίας ή των εξυπηρετούμενων από την σύμβαση φορέων, στους οποίους ανατίθενται επιμέρους καθήκοντα για την παρακολούθηση της Σύμβασης. Σε αυτή την περίπτωση ο επόπτης λειτουργεί ως «συντονιστής». Λόγω του όγκου του Έργου, η Υπηρεσία μπορεί να ορίσει και αναπληρωτή Επόπτη. Οι ανωτέρω σε καμία περίπτωση δεν υποκαθιστούν την Επιτροπή Παρακολούθησης

Τα καθήκοντα του επόπτη είναι, ενδεικτικά, η πιστοποίηση της εκτέλεσης του αντικειμένου της σύμβασης, καθώς και ο έλεγχος της συμμόρφωσης του αναδόχου με τους όρους της σύμβασης. Με εισήγηση του επόπτη αποκλειστικά στην Επιτροπή Παρακολούθησης και Παραλαβής του Έργου» (ΕΠΠΕ) και στην αρμόδια Υπηρεσία που παρακολουθεί και διοικεί τη Σύμβαση, η Επιτροπή προβαίνει στην παραλαβή των Παραδοτέων, ενώ η αρμόδια Υπηρεσία μπορεί να απευθύνει έγγραφα με οδηγίες και εντολές προς τον ανάδοχο που αφορούν στην εκτέλεση της Σύμβασης.

### 6.2 Διάρκεια σύμβασης

**6.2.1** Η διάρκεια της Σύμβασης ορίζεται σε 21 μήνες, από την υπογραφή της σύμβασης και σε κάθε περίπτωση όχι μετά την 31/07/2023. Για τα επιμέρους στάδια υποβολής των παραδοτέων ορίζονται προθεσμίες όπως στο Παράρτημα Α – Συνολική Αποτύπωση του Έργου και επιμέρους Μελέτες.

**6.2.2.** Η συνολική διάρκεια της σύμβασης μπορεί να παρατείνεται μετά από αιτιολογημένη απόφαση της αναθέτουσας αρχής μέχρι το 50% αυτής ύστερα από σχετικό αίτημα του αναδόχου που υποβάλλεται πριν από τη λήξη της διάρκειάς της, σε αντικειμενικά δικαιολογημένες περιπτώσεις που δεν οφείλονται σε υπαιτιότητα του αναδόχου. Αν λήξει η συνολική διάρκεια της σύμβασης, χωρίς να υποβληθεί εγκαίρως αίτημα παράτασης ή, αν λήξει η παραταθείσα, κατά τα ανωτέρω, διάρκεια, χωρίς να υποβληθούν στην αναθέτουσα αρχή τα παραδοτέα της σύμβασης, ο ανάδοχος κηρύσσεται έκπτωτος. Αν οι υπηρεσίες παρασχεθούν από υπαιτιότητα του αναδόχου μετά τη λήξη της διάρκειας της σύμβασης, και μέχρι λήξης του χρόνου της παράτασης που χορηγήθηκε



επιβάλλονται εις βάρος του ποινικές ρήτρες, σύμφωνα με το άρθρο 218 του ν. 4412/2016 και το άρθρο 5.2.2 της παρούσας.

### **6.3 Παραλαβή του αντικειμένου της σύμβασης**

1. Η παραλαβή των παρεχόμενων υπηρεσιών ή παραδοτέων γίνεται από επιτροπή παραλαβής που συγκροτείται, σύμφωνα με το άρθρο 221 του Νόμου 4412/2016, όπως ισχύει.

2. Κατά τη διαδικασία παραλαβής διενεργείται ο απαιτούμενος έλεγχος, σύμφωνα με τα οριζόμενα στη σύμβαση, μπορεί δε να καλείται να παραστεί και ο ανάδοχος. Μετά την ολοκλήρωση της διαδικασίας, η επιτροπή παραλαβής: α) είτε παραλαμβάνει τις σχετικές υπηρεσίες ή παραδοτέα, εφόσον καλύπτονται οι απαιτήσεις της σύμβασης χωρίς έγκριση ή απόφαση του αποφαινομένου οργάνου, β) είτε εισηγείται για την παραλαβή με παρατηρήσεις ή την απόρριψη των παρεχομένων υπηρεσιών ή παραδοτέων, σύμφωνα με τις παραγράφους 3 και 4. Τα ανωτέρω εφαρμόζονται και σε τμηματικές παραλαβές.

3. Αν η επιτροπή παραλαβής κρίνει ότι οι παρεχόμενες υπηρεσίες ή τα παραδοτέα δεν ανταποκρίνονται πλήρως στους όρους της σύμβασης, συντάσσεται πρωτόκολλο προσωρινής παραλαβής, που αναφέρει τις παρεκκλίσεις που διαπιστώθηκαν από τους όρους της σύμβασης και γνωμοδοτεί αν οι αναφερόμενες παρεκκλίσεις επηρεάζουν την καταλληλότητα των παρεχόμενων υπηρεσιών ή παραδοτέων και συνεπώς αν μπορούν οι τελευταίες να καλύψουν τις σχετικές ανάγκες.

4. Για την εφαρμογή της προηγούμενης παραγράφου ορίζονται τα ακόλουθα:

α) Στην περίπτωση που διαπιστωθεί ότι, δεν επηρεάζεται η καταλληλότητα, με αιτιολογημένη απόφαση του αρμόδιου αποφαινομένου οργάνου, μπορεί να εγκριθεί η παραλαβή των εν λόγω παρεχόμενων υπηρεσιών ή παραδοτέων, με έκπτωση επί της συμβατικής αξίας, η οποία θα πρέπει να είναι ανάλογη προς τις διαπιστωθείσες παρεκκλίσεις. Μετά την έκδοση της ως άνω απόφασης, η επιτροπή παραλαβής υποχρεούται να προβεί στην οριστική παραλαβή των παρεχόμενων υπηρεσιών ή παραδοτέων της σύμβασης και να συντάξει σχετικό πρωτόκολλο οριστικής παραλαβής, σύμφωνα με τα αναφερόμενα στην απόφαση.

β) Αν διαπιστωθεί ότι επηρεάζεται η καταλληλότητα, με αιτιολογημένη απόφαση του αρμόδιου αποφαινομένου οργάνου απορρίπτονται οι παρεχόμενες υπηρεσίες ή τα παραδοτέα, με την επιφύλαξη των οριζόμενων στο άρθρο 220 του Νόμου 4412/2016 όπως ισχύει.

5. Αν παρέλθει χρονικό διάστημα μεγαλύτερο των τριάντα (30) ημερών από την ημερομηνία υποβολής του παραδοτέου από τον οικονομικό φορέα και δεν έχει εκδοθεί πρωτόκολλο παραλαβής της παραγράφου 2 ή πρωτόκολλο με παρατηρήσεις της παραγράφου 3, θεωρείται ότι η παραλαβή έχει συντελεσθεί αυτοδίκαια.

6. Ανεξάρτητα από την, κατά τα ανωτέρω, αυτοδίκαιη παραλαβή και την πληρωμή του αναδόχου, πραγματοποιούνται οι προβλεπόμενοι από τη σύμβαση έλεγχοι από επιτροπή που συγκροτείται με απόφαση του αρμοδίου αποφαινομένου οργάνου, στην οποία δεν μπορεί να συμμετέχουν ο πρόεδρος και τα μέλη της επιτροπής της παραγράφου 1. Η παραπάνω επιτροπή παραλαβής προβαίνει σε όλες τις διαδικασίες παραλαβής που προβλέπονται από την σύμβαση και συντάσσει τα σχετικά πρωτόκολλα. Οι εγγυητικές επιστολές προκαταβολής και καλής εκτέλεσης δεν επιστρέφονται πριν την ολοκλήρωση





όλων των προβλεπομένων από τη σύμβαση ελέγχων και τη σύνταξη των σχετικών πρωτοκόλλων. Οποιαδήποτε ενέργεια που έγινε από την αρχική επιτροπή παραλαβής, δεν λαμβάνεται υπόψη.

#### **6.4 Απόρριψη παραδοτέων**

Σε περίπτωση οριστικής απόρριψης ολόκληρου ή μέρους των παρεχόμενων υπηρεσιών ή / και παραδοτέων, με έκπτωση επί της συμβατικής αξίας, με απόφαση της αναθέτουσας αρχής μπορεί να εγκρίνεται αντικατάσταση των υπηρεσιών ή / και παραδοτέων αυτών με άλλα, που να είναι σύμφωνα με τους όρους της σύμβασης, μέσα σε τακτή προθεσμία που ορίζεται από την απόφαση αυτή. Αν η αντικατάσταση γίνεται μετά τη λήξη της συνολικής διάρκειας της σύμβασης, η προθεσμία που ορίζεται για την αντικατάσταση δεν μπορεί να είναι μεγαλύτερη του 25% της συνολικής διάρκειας της σύμβασης, ο δε ανάδοχος υπόκειται σε ποινικές ρήτρες, σύμφωνα με το άρθρο 218 του ν. 4412/2016 και την παράγραφο 5.2.2 της παρούσας, λόγω εκπρόθεσμης παράδοσης.

Αν ο ανάδοχος δεν αντικαταστήσει τις υπηρεσίες ή/και τα παραδοτέα που απορρίφθηκαν μέσα στην προθεσμία που του τάχθηκε και εφόσον έχει λήξει η συνολική διάρκεια, κηρύσσεται έκπτωτος και υπόκειται στις προβλεπόμενες κυρώσεις.

#### **6.5 Αναπροσαρμογή τιμής**

(Δεν αφορά)

#### **6.6 Καταγγελία της σύμβασης- Υποκατάσταση αναδόχου**

6.6.1 Στην περίπτωση που, κατά την εκτέλεση της σύμβασης, ο ανάδοχος καταδικαστεί αμετάκλητα για ένα από τα αδικήματα που αναφέρονται στην παρ. 2.2.3.1 της παρούσας, η αναθέτουσα αρχή δύναται να καταγγείλει μονομερώς τη σύμβαση και να αναζητήσει τυχόν αξιώσεις αποζημίωσης, σύμφωνα με τις σχετικές διατάξεις του ΑΚ, περί αμφοτεροβαρών συμβάσεων.

6.6.2 Εάν ο ανάδοχος πτωχεύσει ή υπαχθεί σε διαδικασία εξυγίανσης ή ειδικής εκκαθάρισης ή τεθεί υπό αναγκαστική διαχείριση από εκκαθαριστή ή από το δικαστήριο ή υπαχθεί σε διαδικασία πτωχευτικού συμβιβασμού ή αναστείλει τις επιχειρηματικές του δραστηριότητες ή εάν βρίσκεται σε οποιαδήποτε ανάλογη κατάσταση, προκύπτουσα από παρόμοια διαδικασία, προβλεπόμενη σε εθνικές διατάξεις νόμου, η αναθέτουσα αρχή δύναται, ομοίως, να καταγγείλει μονομερώς τη σύμβαση και να αναζητήσει τυχόν αξιώσεις αποζημίωσης, σύμφωνα με τις σχετικές διατάξεις του ΑΚ.

6.6.3 Σε αμφότερες τις ως άνω περιπτώσεις καταγγελίας της σύμβασης, η αναθέτουσα αρχή δύναται να προσκαλέσει τον/τους επόμενο/ους, κατά σειρά, μειοδότη/ες της διαδικασίας ανάθεσης της συγκεκριμένης σύμβασης και να του/τους προτείνει να αναλάβει/ουν την παροχή των υπηρεσιών του εκπτώτου αναδόχου, με τους ίδιους όρους και προϋποθέσεις και βάσει της προσφοράς που είχε υποβάλει ο έκπτωτος (ρητή ρήτρα υποκατάστασης).

#### **6.7 Προστασία Προσωπικών Δεδομένων**

Ο Ανάδοχος είναι υποχρεωμένος να μην δημοσιοποιεί, αναπαραγάγει διακινεί κλπ. προσωπικά δεδομένα που τυχόν έρθουν στην κατοχή του και να τα διαχειρίζεται σύμφωνα





με τις οδηγίες που του δίνονται από την Αναθέτουσα Αρχή και σύμφωνα με τον Κανονισμό Ε/Ε 2016/679 (GDPR) για τα Προσωπικά Δεδομένα.

## **6.8 Τελικοί Όροι**

Όλοι ανεξαιρέτως οι όροι των Τευχών Δημοπράτησης είναι ουσιώδεις. Παράβαση οποιουδήποτε όρου των Τευχών Δημοπράτησης συνεπάγεται, αδιαφόρως εάν προβλέπεται ή όχι η ποινή αποκλεισμού στο άρθρο που προβλέπει τον παραβιαζόμενο όρο, την ακυρότητα της προσφοράς του Διαγωνιζομένου (με την επιφύλαξη του άρθρου 102 Ν. 4412/2016). Η συμμετοχή στη διαγωνιστική διαδικασία συνιστά ρητή και ανεπιφύλακτη αποδοχή όλων των όρων της παρούσας και των παραρτημάτων της από τον συμμετέχοντα.

**Ο ΔΗΜΑΡΧΟΣ**

**ΕΥΑΓΓΕΛΟΣ ΝΤΗΝΙΑΚΟΣ**



ΠΕΡΙΦΕΡΕΙΑΚΟ  
ΕΠΙΧΕΙΡΗΣΙΑΚΟ  
ΠΡΟΓΡΑΜΜΑ  
ΑΤΤΙΚΗΣ

63 | Page





## 7 Παραρτήματα

---



ΠΕΡΙΦΕΡΕΙΑΚΟ  
ΕΠΙΧΕΙΡΗΣΙΑΚΟ  
ΠΡΟΓΡΑΜΜΑ  
ΑΤΤΙΚΗΣ

64 | Page





## 7.1 Παράρτημα Α – Συνολική Αποτύπωση του Έργου και επιμέρους Μελέτες των Δράσεων 9.3.1 και 9.4.1 του Έργου (Τμήματα Α και Β)

---

### 7.1.1 ΠΑΡΑΡΤΗΜΑ Α - ΤΜΗΜΑ Α





ΕΛΛΗΝΙΚΗ ΔΗΜΟΚΡΑΤΙΑ

ΠΕΡΙΦΕΡΕΙΑ ΑΤΤΙΚΗΣ

ΔΗΜΟΣ ΧΑΪΔΑΡΙΟΥ

Δ/νση «Κοινωνικής Προστασίας & Αλληλεγγύης

Ταχ/κή Δ/νση: Στρατάρχου Καραϊσκάκη 138  
& Επαύλεως 2

Τ.Κ.: 124 61 Χαϊδάρι

Πληροφορίες: *Μ. Κοκάρας, Μ. Συλάκου*

Τηλέφωνο: 213-2047249, 250, 251, 272, 275

E-mail: [mkokaras@yahoo.gr](mailto:mkokaras@yahoo.gr) , [sylakoum@yahoo.gr](mailto:sylakoum@yahoo.gr)

### **Πρόσκληση 25/26-2-2020 (ΟΠΣ ΕΣΠΑ 3836)**

Δράση 9.3.ΑΣΔΑ.1 «Ολοκληρωμένες Υπηρεσίες και Δράσεις Πρόληψης και Αντιμετώπισης των Διακρίσεων, Βελτίωσης της Ποιότητας Ζωής και Κοινωνικής Ένταξης των Ειδικών και Ευάλωτων Ομάδων στη Δυτική Αθήνα (Διαδημοτικά Κοινωνικά Δίκτυα "ΦΡΟΝΤΙΖΩ" και "ΕΝΤΑΣΣΩ")»»

**Κωδ. Πράξης/MIS (ΟΠΣ): 5063512**

Προϋπολογισμός Έργου:

**329.017,50 €** προ ΦΠΑ

**407.981,70 €** με ΦΠΑ

**Αρ. Μελέτης: ΔΣΣΗΔΔ.119/2020**

**Μελέτη για την προκήρυξη Ανοιχτού Ηλεκτρονικού Διαγωνισμού  
με κριτήριο ανάθεσης την πλέον συμφέρουσα από οικονομική άποψη προσφορά  
βάσει βέλτιστης σχέσης ποιότητας-τιμής για την επιλογή αναδόχου για το Έργο:**

**«Ολοκληρωμένες Υπηρεσίες και Δράσεις Πρόληψης και Αντιμετώπισης των  
Διακρίσεων, Βελτίωσης της Ποιότητας Ζωής και Κοινωνικής Ένταξης των Ειδικών  
και Ευάλωτων Ομάδων του Δήμου Χαϊδαρίου, στο πλαίσιο της ΒΑΑ/ΟΧΕ της  
Δυτικής Αθήνας»**

Χαϊδάρι, Νοέμβριος 2020



ΠΕΡΙΦΕΡΕΙΑΚΟ  
ΕΠΙΧΕΙΡΗΣΙΑΚΟ  
ΠΡΟΓΡΑΜΜΑ  
ΑΤΤΙΚΗΣ

66 | Page





## 1. Περιβάλλον του Έργου

### 1.1 Φορέας Υλοποίησης – Αναθέτουσα Αρχή

Φορέας Υλοποίησης του Έργου είναι ο Δήμος Χαϊδαρίου και, συγκεκριμένα, η Δ/ση Κοινωνικής Προστασίας & Αλληλεγγύης (ΔΚΠΑ) του Δήμου Χαϊδαρίου.

Η Δ/ση «Κοινωνικής Προστασίας & Αλληλεγγύης» του Δήμου Χαϊδαρίου είναι αρμόδια για τον σχεδιασμό και την εφαρμογή της κοινωνικής πολιτικής και για την προστασία και προαγωγή της δημόσιας υγείας στην περιοχή του Δήμου με τη λήψη των κατάλληλων μέτρων και τη ρύθμιση των σχετικών δραστηριοτήτων.

Στο πλαίσιο των αναγκών του Έργου, θα εμπλακούν τα παρακάτω Τμήματα και Γραφεία:

1. Από το Τμήμα Κοινωνικής Μέριμνας, τα ακόλουθα Γραφεία:

- Γραφείο Κοινωνικών Υπηρεσιών
- Γραφείο Υποστήριξης ΑΜΕΑ
- Γραφείο Επιδοματικής Πολιτικής
- Γραφείο Εποπτείας & Ελέγχου Κοινωνικοπρονοιακών Δομών
- Γραφείο Κοινωνικής Φροντίδας Γ' Ηλικίας
- Γραφείο Υγειονομικής Φροντίδας Γ' Ηλικίας

2. Από το Τμήμα Υγειονομικής Πρόληψης και Φροντίδας, το Γραφείο Πρόληψης και Αγωγής Υγείας

3. Το Τμήμα Παιδικών - Βρεφονηπιακών Σταθμών θα συμβάλλει στην οργάνωση δράσεων ενημέρωσης και σχετικά με προβλήματα κοινωνικών διακρίσεων και ομαλής οικογενειακής διαβίωσης.

### 1.2 Στοιχεία Κοινωνικής Διαστρωμάτωσης των Ωφελουμένων από τις Κοινωνικές Δομές και Υπηρεσίες του Δήμου

Ο Δήμος Χαϊδαρίου εμφανίζει σχετικά υψηλά ποσοστά φτώχειας και αυξημένες ανάγκες ψυχοκοινωνικής φροντίδας των ευπαθών ομάδων. Η Δ/ση «Κοινωνικής Προστασίας & Αλληλεγγύης» του Δήμου Χαϊδαρίου εστιάζει στην ψυχοκοινωνική προσέγγιση πολιτών και ευπαθών ομάδων ή κοινωνικά αποκλεισμένων ή καταπιεζόμενων ομάδων του πληθυσμού του Δήμου που βρίσκονται σε αδυναμία να αντιμετωπίσουν δυσκολίες στις διαπροσωπικές τους σχέσεις, στην καθημερινότητά τους και στην ικανοποίηση βασικών αναγκών τους, στην ανίχνευση, αιτιολογία και επίλυση των κοινωνικών προβλημάτων, καθώς και στην αντιμετώπιση εκτάκτων αναγκών στα πλαίσια της ευρύτερης κοινωνικής πολιτικής.

Ειδικότερα η Κοινωνική Υπηρεσία του Δήμου Χαϊδαρίου πραγματοποίησε κατά το έτος 2019, μεταξύ άλλων, τις παρακάτω δράσεις:

- Υποδοχή, ενημέρωση και υποστήριξη 900 ατόμων (2019).
- Επισκέψεις σε σχολεία (Λύκεια-Γυμνάσια-Νηπιαγωγεία) για την αντιμετώπιση προβλημάτων ενδοσχολικής βίας, μετά από αίτημα της εκπαιδευτικής κοινότητας.
- Συνεργασία με την Εισαγγελία Πρωτοδικών (Τμήμα Ανηλίκων) για τη διερεύνηση πιθανής κακοποίησης ανηλίκων-Γνωμοδότηση μετά από κοινωνική έρευνα στα περιστατικά.





- Υποστήριξη σε 360 οικογένειες απόρων με είδη πρώτης ανάγκης την περίοδο Χριστουγέννων και Πάσχα, οι οποίοι δεν ήταν δυνατό να ενταχθούν σε άλλους φορείς, λόγω εισοδηματικών ή άλλων κριτηρίων.
- Συνεργασία με τα σχολεία της πόλης, τοπικές επιχειρήσεις τροφίμων και ΚΕΔΧ για τη συλλογή τροφίμων.
- Αντιμετώπιση των αναγκών σε αίμα με εθελοντικές αιμοδοσίες (Γενικό Κρατικό Νοσοκομείο Νίκαιας). Καλύψαμε 49 μονάδες αίματος σε διάφορα Νοσοκομεία τις Αττικής και 3 στην Περιφέρεια.
- Συνέχιση του προγράμματος για την παροχή κοινωνικής εργασίας στις υπηρεσίες του Δήμου. Το έτος 2019 απασχολήθηκαν 16 άτομα (11 άνδρες και 5 γυναίκες).
- Συνεργασία με την εταιρεία "Alzheimer" Αθηνών για δεύτερη χρονιά προκειμένου να στηριχθούν οι φροντιστές υποκείμενων στη νόσο. Ο Δήμος συμμετέχει στο πρόγραμμα κατ'οίκον «Φροντίζουμε αυτούς που φροντίζουν». Έγινε άμεση παραπομπή σε 8 οικογένειες.
- Συντονισμός των διανομών του ΤΕΒΑ σε συνεργασία με το Κέντρο Κοινότητας και το Κοινωνικό Παντοπωλείο του Δήμου.

Σύμφωνα με το SocialAttica, οι Κοινωνικές Δομές του Δήμου Χαΐδαριου παρέχουν τις ακόλουθες υπηρεσίες (όπου είναι εφικτό, παρατίθενται ποσοτικά στοιχεία):

- από το Κέντρο Δημέρευσης - Ημερήσιας Φροντίδας έχουν εξυπηρετηθεί: 15.241 (Μάρτιος 2018-Μαρτ 2020)
- από το Κέντρο Κοινότητας, οι Ωφελούμενοι που έχουν εξυπηρετηθεί ανέρχονται 2.873 (Νοεμ 2017 - Οκτ 2020). Σύμφωνα με πρόσθετα στοιχεία της ΔΚΠΑ,, υπερσχύουν υπηρεσίες υποστήριξης του ΚΕΑ, διαχείρισης επιδομάτων πρόνοιας, υπερηλίκων και στέγασης. Η συμβουλευτική που παρέχεται είναι πολύ χαμηλή, οπότε το παρόν Έργο θα στηρίξει αυτή την αδυναμία. Επιπλέον, γίνονται παραπομπές στις Υπηρεσίες του Δήμου, υπηρεσίες διασύνδεσης & παραπομπή σε δημόσιες υπηρεσίες και υπηρεσίες διασύνδεση με την αγορά εργασίας (συνεργασία με το Γραφείο Ανέργων του Δήμου Χαΐδαριου).
- Κοινωνικό Παντοπωλείο: εξυπηρετήθηκαν 259 Οικογένειες με 639 μέλη. Από τις οικογένειες αυτές, πάνω από το 44% είχαν από 3 έως και 8 μέλη, το 34% των μελών τους είχε ηλικία άνω των 60 ετών και το 58% ήταν άνεργοι.
- Συσσίτιο: Ωφελούμενοι που έχουν εξυπηρετηθεί: 38.646 (08/2017 - 31/07/2020)
- Ψυχολογική υποστήριξη σε 206 άτομα μέσω του συμβουλευτικού σταθμού, εκ των οποίων το 72% αφορούσε υπηρεσίες λογοθεραπείας.

Επιπρόσθετα:

- 29 οικογένειες έχουν μέλη ΑΜΕΑ, εκ των οποίων το 76% έχει ποσοστά αναπηρίας πάνω από 67% (ΚΕΠΑ)
- 29 οικογένειες έχουν μέλη με προβλήματα ψυχικής υγείας, εκ των οποίων το 62% έχει ποσοστά αναπηρίας πάνω από 67% (ΚΕΠΑ)

Τέλος, στο Δήμο Χαΐδαριου δηλώνονται (μέσω του ΚΕΑ), 503 οικογένειες που υπόκεινται σε συνθήκες Ακραίας Φτώχειας (6,4% του συνόλου των δικαιούχων του ΤΕΒΑ στη Δυτική



Αθήνα) με 1.044 μέλη. Από τις οικογένειες αυτές, πάνω από το 33% είχαν από 3 έως και 6 μέλη. Διαπιστώνεται ότι το Κοινωνικό Παντοπωλείο λειτουργεί συμπληρωματικά και προσθετικά με τις δράσεις του ΤΕΒΑ, ιδιαίτερα στις πολυμελείς οικογένειες του Δήμου.

Εν κατακλείδι, διαπιστώνονται οι ακόλουθες ελλείψεις και ανάγκες :

Οι υπάρχουσες δομές της Κοινωνικής Υπηρεσίας του Δήμου αντικειμενικά έχουν επικεντρώσει το έργο τους στις διάφορες παροχές υλικής στήριξης απόρων οικογενειών και στην διαχείριση έκτακτων και οξυμένων περιστατικών τα οποία απαιτούν επείγουσα ψυχολογική ή άλλη υποστήριξη. Η ύπαρξη ενός μέρους του πληθυσμού το οποίο χρειάζεται σε μόνιμη βάση υπηρεσίες κοινωνικής ένταξης, αντιμετώπισης του κοινωνικού αποκλεισμού και των διακρίσεων που υφίσταται, ψυχοκοινωνικής στήριξης, εξειδικευμένης φροντίδας είναι μιν γνωστή στην Κοινωνική Υπηρεσία, αλλά είναι μη διαχειρίσιμη με τις σημερινές δυνατότητες της Υπηρεσίας.

Επί της ουσίας, η Κοινωνική Υπηρεσία του Δήμου δεν ασκεί μέχρι σήμερα πολιτικές καταπολέμησης του κοινωνικού αποκλεισμού, αλλά αντιμετώπισης των πιο ακραίων συνεπειών και αποτελεσμάτων του. Τα δε αποτελέσματα των πολιτικών που εφαρμόζονται είναι εξ ορισμού βραχυχρόνια, διαρκούν όσο διαρκεί η συγκεκριμένη παρέμβαση χωρίς να παράγουν ένα σταθερό αποτέλεσμα στην κατεύθυνση της κοινωνικής ένταξης. Ως σταθερό ή μόνιμο αποτέλεσμα εδώ εννοείται αυτό το οποίο θα παραμείνει και θα έχει θετικές συνέπειες για τους ωφελούμενους ακόμη και ανεξάρτητα από την συνέχιση της επαφής τους με την Υπηρεσία. Διότι κοινωνική ένταξη δεν είναι η εξάρτηση από τις συμβουλευτικές ή υποστηρικτικές υπηρεσίες, αυτό είναι ένα σφάλμα λογικής το οποίο επιδιώκουμε να υπερβούμε.

Το σύνολο των παραπάνω αναγκών, αν και μονιμότερου χαρακτήρα, γίνεται περισσότερο επιτακτικό και επίκαιρο λόγω των οικονομικών και κοινωνικών συνεπειών της πανδημίας του κορωνοϊού. Ήδη η Κοινωνική Υπηρεσία του Δήμου Χαΐδαρίου έχει καταγράψει σημαντική αύξηση των αιτημάτων για υλική συνδρομή, τα οποία αποκαλύπτουν και την αύξηση των πιέσεων από διακρίσεις και κοινωνικό αποκλεισμό.

Η δημιουργία ενός «κοινωνικού δικτύου» πρόληψης και διασφάλισης της κοινωνικής συνοχής στην πόλη του Χαΐδαρίου, θα αποτελέσει ίσως τον σημαντικότερο στόχο του Δήμου την προσεχή διετία και το προτεινόμενο Έργο έναν από τους πυλώνες αυτού του δικτύου.

Με βάση τα παραπάνω, διαπιστώνονται ανάγκες για την παροχή των ακόλουθων υπηρεσιών:

- στην ισότιμη και καθολική πρόσβαση των ατόμων με αναπηρία και χρόνιες παθήσεις σε κοινωνικές υπηρεσίες ενδυνάμωσης, κοινωνικής ένταξης και προώθησης στην απασχόληση και ειδικότερα:
  - στη βιωματική ενδυνάμωση των ΑΜΕΑ με την αξιοποίηση των εκφραστικών - εικαστικών μέσων με στόχο την κοινωνική μάθηση και ψυχική ανθεκτικότητα,
- στην πολλαπλή στήριξη της οικογένειας και των ανήλικων τέκνων και ειδικότερα:
  - στην κοινωνική ενδυνάμωση, καθοδήγηση και ψυχοκοινωνική στήριξη



- δυσλειτουργικών οικογενειών,
- στην στήριξη οικογενειών με παραβατικούς ανηλίκους για την πρόληψη και αντιμετώπιση των διακρίσεων,
  - στη βελτίωση της ανοιχτής φροντίδας και στη διεύρυνση της παρεχόμενης βοήθειας προς τους ηλικιωμένους ή τα άτομα με χρόνιες παθήσεις και τις οικογένειές τους και ειδικότερα:
    - σε ενέργειες που αφορούν στην ατομική ή ομαδική εμπύχωση των ωφελουμένων, αντιμετώπιση και διαχείριση του stress κ.λπ.,
  - σε πιλοτικές δράσεις υποστήριξης της κοινωνικής ένταξης και της κοινωνικής ενεργοποίησης των νέων μέσω ενίσχυσης της συμμετοχής τους σε κοινωνικά και πολιτιστικά δρώμενα και ειδικότερα:
    - στήριξη της ατομικής ενεργοποίησης, της συμμετοχής σε ομάδες και της αυτοπεποίθησης σε νέους μέσω δημιουργικών δραστηριοτήτων άθλησης και πολιτισμού,
    - βιωματικές δραστηριότητες συμμετοχής των νέων που πλήττονται από φαινόμενα απομόνωση και κοινωνικού αποκλεισμού σε βιωματικά εργαστήρια και θεατρικές ομάδες, συμμετοχής σε δράσεις εθελοντισμού, προαγωγής της αριστείας κ.λπ., καθώς και σε ειδικές δράσεις εμπύχωσης και ομαδικότητας, κυρίως σε ομαδικό επίπεδο και, όπου απαιτείται, σε ατομικό.



### 1.3 Φορέας Χρηματοδότησης

Φορέας Χρηματοδότησης του Έργου είναι η Περιφέρεια Αττικής, η οποία στηρίζει χρηματοδοτικά τις ΟΧΕ/ ΒΑΑ που εντάσσονται χωρικά στην αρμοδιότητά της, μέσω του Ε.Π. «Αττική 2014 -2020».

Αναλυτικότερη πληροφόρηση σχετικά με τις πολιτικές, τις δραστηριότητες και τις χρηματοδοτικές προτεραιότητες της Περιφέρειας Αττικής μπορούν να αναζητηθούν μέσω της διαδικτυακής πύλης του Φορέα στη διεύθυνση <http://www.patt.gov.gr/site/>.

Πρόσθετη ενημέρωση σχετικά με τις προτεραιότητες και την ειδικότερη στόχευση του Ε.Π. «Αττική 2014 -2020» μπορεί να αναζητηθεί από τους ενδιαφερόμενους μέσω του δικτυακού χώρου της αρμόδιας Ε.Υ.Δ. στη διεύθυνση <http://www.pepattikis.gr/>.

### 1.4 Φορέας Λειτουργίας και πλαίσιο οργάνωσης και λειτουργίας του Έργου

Φορέας Λειτουργίας του Έργου είναι η Δ/νση «Κοινωνικής Προστασίας & Αλληλεγγύης» του Δήμου Χαϊδαρίου.

Οι ωφελούμενοι θα παραπέμπονται στις υπηρεσίες της παρούσας Δράσης μέσω του Κέντρου Κοινότητας του Δήμου (ΚΚ), με βάση και τον Κανονισμό λειτουργίας του., λαμβάνοντας υπόψη ότι το ΚΚ λειτουργεί ως συμπληρωματική δομή της Δ/νσης Κοινωνικής Προστασίας & Υγείας του Δήμου Χαϊδαρίου.

Η λειτουργία του ΚΚ εστιάζει αφενός στην υποδοχή και στην ενημέρωση των πολιτών, ειδικότερα όσων ανήκουν σε ευάλωτες κοινωνικές ομάδες, και αφετέρου στην υποστήριξη τους με σκοπό τη βελτίωση του βιοτικού τους επιπέδου παράλληλα με τη συνεργασία που αναπτύσσει με τις λοιπές κοινωνικές δομές και υπηρεσίες του Δήμου.

Οι Υπηρεσίες που παρέχει το Κέντρο Κοινότητας κινούνται, σύμφωνα με τα προβλεπόμενα, σε τρεις ( 3) κεντρικούς άξονες:

- Α) Υποδοχή - Ενημέρωση - Υποστήριξη των πολιτών
- Β) Συνεργασία με Υπηρεσίες, Φορείς και Δομές παροχής υπηρεσιών κοινωνικής προστασίας
- Γ) Παροχή Υπηρεσιών. που θα αποσκοπούν στη βελτίωση του βιοτικού επιπέδου των πολιτών και θα διασφαλίζουν την κοινωνική ένταξη των ωφελουμένων.

Σύμφωνα με τις προδιαγραφές λειτουργίας των ΚΚ (ΚΥΑμε αριθμ. Δ14 /15834/237/8-4-2019, ΦΕΚ Β' 1344/19-4-2019, άρθρο 2, παραγρ. 1.2), το ΚΚ συνεργάζεται με Κοινωνικές Υπηρεσίες και Δομές μέσω «παραπομπών» αιτημάτων των ωφελουμένων σε δομές και υπηρεσίες που παρέχονται στα γεωγραφικά όρια της περιοχής λειτουργίας του «Κέντρου Κοινότητας», όπως ενδεικτικά, Κοινωνικοί Ξενώνες Αστέγων, Ξενώνες Κακοποιημένων Γυναικών και θυμάτων διακίνησης και εμπορίας ανθρώπων, Κοινωνικά Φροντιστήρια, Δομές Ψυχικής Υγείας, Δομές και υπηρεσίες για ΑμεΑ, Βρεφονηπιακοί και Παιδικοί Σταθμοί, Προγράμματα για ηλικιωμένους, συμβουλευτικοί σταθμοί κ.λπ.

Ο συντονισμός και η διεκπεραίωση των παραπομπών αυτών στις αντίστοιχες Δομές ή Υπηρεσίες γίνεται μέσω της αρμόδιας Υπηρεσίας του Δήμου. Ο Ανάδοχος της παρούσας





Δράσης, θα αναλαμβάνει την υλοποίηση της «παραπομπής», τηρώντας τους κανόνες της επιστημονικής δεοντολογίας και μεριμνώντας για τη διασφάλιση των προσωπικών δεδομένων των ωφελουμένων, αξιοποιώντας το ειδικό επιστημονικό δυναμικό που προβλέπεται για την ικανοποίηση των στόχων της παρούσας Δράσης. Η «συστημική» επικοινωνία, αξιολόγηση και ανάδραση των αποτελεσμάτων των παραπομπών θα γίνεται μέσω εντύπων και εργαλείων που θα συμφωνηθούν μεταξύ των τριών πλευρών (ΔΚΠΑ-ΚΚ-Ανάδοχος) και θα διεκπεραιώνεται μέσω των επιστημόνων πεδίου που αντιστοιχούν σε κάθε υπηρεσία / παραπομπή. Επισημαίνεται ότι μία «παραπομπή» μπορεί να ολοκληρώνεται με περισσότερες «κωδικοποιημένες υπηρεσίες» που παρέχονται από την παρούσα Δράση, στο πλαίσιο μιας ολοκληρωμένης προσέγγισης της διεργασίας της κοινωνικής ένταξης.

Η ΔΚΠΑ του Δήμου Χαΐδαριού θα μεριμνήσει για τη διασφάλιση και την αποφυγή επικάλυψης των παρεχόμενων υπηρεσιών προς τους ωφελούμενους από ομοειδείς υπηρεσίες στο πλαίσιο της παρούσας ή ακόμα και από άλλες Δράσεις, ήδη από το στάδιο ταυτοποίησης και της παραπομπής τους, αλλά και για τον συντονισμό και αξιολόγηση πιθανών αλληπάλληλων μεν, αναγκαιών δε, παραπομπών ωφελουμένων, λαμβάνοντας υπόψη και το ιστορικό της οικογένειας, όπου κρίνεται απαραίτητο.

Η εξυπηρέτηση / παρακολούθηση των ωφελούμενων θα γίνεται μέσω του ηλεκτρονικού συστήματος καταγραφής του ΚΚ, το οποίο μπορεί να διασυνδέεται με τα αντίστοιχα συστήματα συνεργαζόμενων φορέων και υπηρεσιών που εφαρμόζουν προγράμματα σε εθνικό, περιφερειακό ή τοπικό επίπεδο (άρθρο 3, παραγρ. 3 της ανωτέρω ΚΥΑ).

Στο πλαίσιο αυτό, ο Δήμος Χαΐδαριού θα συνεργάζεται με τον ΑΣΔΑ στο πλαίσιο της «οριζόντιας» Δράσης 9.4.2 της ΒΑΑ/ΟΧΕ Δυτικής Αθήνας και των Διαδημοτικών Δικτύων, που στόχο έχουν την ομογενοποίηση των παρεχόμενων υπηρεσιών και τη βελτίωση της ποιότητας και της αποτελεσματικότητας της κοινωνικής ένταξης στη Δυτική Αθήνα. Τα επιστημονικά στελέχη πεδίου του Αναδόχου, μαζί με τα αντίστοιχα στελέχη της ΔΚΠΑ και των Κοινωνικών Δομών του Δήμου Χαΐδαριού θα συμμετέχουν στα θεματικά δίκτυα, στις ομάδες εργασίας και στην ανταλλαγή εμπειριών, σύμφωνα με το προγραμματισμό της ως άνω «οριζόντιας» Δράσης, υπό την ευθύνη, τις οδηγίες και την παρακολούθηση της ΔΚΠΑ του Δήμου Χαΐδαριού.

## 1.5 Άλλοι Φορείς που εμπλέκονται στην επιτυχή έκβαση του Έργου

Στο πλαίσιο του Έργου, θα επιδιωχθούν μέσω του Δήμου Χαΐδαριού συνεργασίας και συνέργειες με κοινωνικούς και πολιτιστικούς φορείς του Δήμου, καθώς και αξιοποίηση της επιστημονικής κοινότητας σε θέματα Alzheimer, δημόσιας υγείας κ.λπ.

Στο Δήμο Χαΐδαριού λειτουργεί η δομή ΕΡΕΙΣΜΑ, με αντικείμενο την υποστήριξη και την κοινωνική ενσωμάτωση των ΑΜΕΑ. Η λειτουργία της αντιμετωπίζει τα προβλήματα που αναφέρονται παραπάνω, δηλαδή την περιορισμένη αποτελεσματικότητα λόγω αντικειμενικών δυνατοτήτων, ωστόσο οι συνέργειες με το Έργο θα είναι σημαντικές.





Επίσης, στην πόλη του Χαΐδαρίου δραστηριοποιούνται ανεξάρτητες από τον Δήμο τοπικές πρωτοβουλίες πολιτών με αντικείμενο την υλική και ψυχολογική στήριξη ευπαθών ατόμων και οικογενειών. Η Κοινωνική Υπηρεσία του Δήμου διατηρεί επικοινωνία με αυτές τις πρωτοβουλίες και δύναται να κατευθύνει ωφελούμενους από αυτές προς τις δράσεις του Έργου.

Ο Δήμος Χαΐδαρίου συμμετέχει στο Κέντρο Ψυχοκοινωνικής Υγείας «Άρηξις», μια διαδημοτική πρωτοβουλία πρόληψης της χρήσης εξαρτητικών ουσιών που εδρεύει στον όμορο Δήμο Αιγάλεω. Τα νεαρά άτομα που κάνουν χρήση των υπηρεσιών του «Άρηξις» αντικειμενικά αποτελούν θύματα του κοινωνικού αποκλεισμού και θα επιδιωχθεί η ένταξη τους στις υπηρεσίες του Έργου.

Στο πλαίσιο του Έργου θα επιδιωχθούν συστηματικές συνέργιες και συνεργασίες, κυρίως μέσω δράσεων δικτύωσης και συγκροτημένης διασύνδεσής των υπηρεσιών που θα παρέχονται από το παρόν Έργο με φορείς, υπηρεσίες του Δήμου, των υπόλοιπων Δήμων που θα υλοποιήσουν παρόμοιες Δράσεις στη Δυτική Αθήνα (π.χ. Κοινωνικές Υπηρεσίες των Δήμων, Κέντρα Κοινότητας, παρεμφερείς κοινωνικές δομές κλπ), με μη κερδοσκοπικές και μη κυβερνητικές οργανώσεις, φορείς εθελοντισμού, κοινωνικούς εταίρους αλλά και με τον ευρύτερο πληθυσμό της περιοχής Παρέμβασης (πολίτες, εθελοντές, συλλόγους, σχολεία, κλπ).



## 2. Αντικείμενο του Έργου (Τεχνική Έκθεση)

### 2.1 Μεθοδολογία και Πλαίσιο Υλοποίησης του Έργου

Το Έργο υλοποιείται μεθοδολογικά με κωδικοποίηση (menu) των υπηρεσιών της Πρόσκλησης, των επιστημονικών και των λοιπών ειδικοτήτων της Ομάδας Έργου και ενιαία κοστολόγηση, που απορρέει από τις σχετικές συναντήσεις της Θεματικής Ομάδας Εργασίας (Θ.Ο.Ε.) των Κοινωνικών Δράσεων όλων των Δήμων-Εταίρων της ΒΑΑ/ΟΧΕ της Δυτικής Αθήνας.

Το Έργο αφορά στην ανάπτυξη και εφαρμογή ολοκληρωμένων Υπηρεσιών και Δράσεων για την πρόληψη και αντιμετώπιση των διακρίσεων, τη βελτίωση της ποιότητας ζωής και Κοινωνικής Ένταξης των Ειδικών και Ευάλωτων Ομάδων του Δήμου Χαϊδαρίου, στο πλαίσιο της ΒΑΑ/ΟΧΕ της Δυτικής Αθήνας».

Η Υπηρεσία υλοποιείται ως «δημόσια σύμβαση γενικών υπηρεσιών» κατά την έννοια της περίπτωσης (β) της παραγράφου 9 του άρθρου 2 «Ορισμοί» (άρθρο 2 και άρθρο 33 παρ. 1 εδάφιο β' της Οδηγίας 2014/24/ΕΕ και άρθρο 2 της Οδηγίας 2014/25/ΕΕ) του Νόμου 4412/2016 «Δημόσιες Συμβάσεις Έργων, Προμηθειών και Υπηρεσιών (προσαρμογή στις Οδηγίες 2014/24/ ΕΕ και 2014/25/ΕΕ)» (ΦΕΚ Α' 147/8-8-2016), όπως έχει τροποποιηθεί, ισχύει και εφαρμόζεται.

Η ανάθεση της υπηρεσίας θα γίνει μέσω ανοιχτής Προκήρυξης Σύναψης Δημόσιας Σύμβασης Διεθνούς Ηλεκτρονικού Διαγωνισμού, με βάση το Νόμο 4412/2016 «Δημόσιες Συμβάσεις Έργων, Προμηθειών και Υπηρεσιών (προσαρμογή στις Οδηγίες 2014/24/ ΕΕ και 2014/25/ΕΕ)» (ΦΕΚ Α' 147/8-8-2016), όπως έχει τροποποιηθεί, ισχύει και εφαρμόζεται.

#### Μητρώο Δεσμεύσεων – CPV:

Σύμφωνα με την ισχύουσα κωδικοποίηση των υπηρεσιών περί ευρωπαϊκού κοινού λεξιλογίου για τις δημόσιες συμβάσεις (CPV) οι παρεχόμενες υπηρεσίες στο πλαίσιο του παρόντος Έργου ταξινομούνται με τους ακόλουθους κωδικούς CPV:

A.A.	Είδος	CPV
1.	Υπηρεσίες παροχής συμβουλών σε θέματα σχεδιασμού	79415200-8
2.	Υπηρεσίες διαχείρισης θεμάτων που αφορούν τις δημόσιες Σχέσεις	79416100-4
3.	Υπηρεσίες κοινωνικής μέριμνας και συναφείς υπηρεσίες	85300000-2
4.	Ψυχιατρικές ή ψυχολογικές υπηρεσίες	85121270-6
5.	Ψυχαγωγικές, πολιτιστικές και αθλητικές υπηρεσίες	92000000-1
6.	Υπηρεσίες δημιουργικής απασχόλησης παιδιών	92331210-5
7.	Υπηρεσίες καθοδήγησης και παροχής συμβουλών	85312300-2

## 2.2 Συνοπτική Περιγραφή Αντικειμένου και Στόχοι του Έργου

Το Έργο αφορά σε ολοκληρωμένες υπηρεσίες και παρεμβάσεις πρόληψης και αντιμετώπισης των διακρίσεων, βελτίωσης της ποιότητας ζωής και προώθησης της κοινωνικής ένταξης των Ειδικών και Ευάλωτων Ομάδων του Δήμου Χαϊδαρίου στο πλαίσιο της ΒΑΑ/ΟΧΕ της Δυτικής Αθήνας, με την εφαρμογή πλέγματος παρεμβάσεων δυνητικά στους ακόλουθους «Κοινωνικούς Τομείς» (ΚΤ):

- ΚΤ-1: Ισότιμη πρόσβαση των ατόμων με αναπηρία και χρόνιες παθήσεις σε κοινωνικές υπηρεσίες ενδυνάμωσης, κοινωνικής ένταξης και προώθησης στην απασχόληση. Ο «τομέας» αυτός απευθύνεται κυρίως και κατ'ελάχιστον σε 29 οικογένειες του Δήμου που έχουν μέλη ΑΜΕΑ.
- ΚΤ-2: Πολλαπλή στήριξη της οικογένειας και των ανήλικων τέκνων. Ο «τομέας» αυτός απευθύνεται μεταξύ άλλων, σε 29 οικογένειες του Δήμου που έχουν μέλη ΑΜΕΑ, σε οικογένειες με παραβατικούς ανήλικους, καθώς και σε οικογένειες έχουν μέλη με προβλήματα ψυχικής υγείας, εκ των οποίων το 62% έχει ποσοστά αναπηρίας πάνω από 67% (ΚΕΠΑ).
- ΚΤ-3: Ανοιχτή φροντίδα και βοήθεια των ηλικιωμένων ή των ατόμων με χρόνιες παθήσεις, συμπεριλαμβανομένων και των οικογενειών τους. Ο «τομέας» αυτός απευθύνεται ενδεικτικά σε 300 ηλικιωμένους άνω των 65 ετών, εκ των οποίων, το συντριπτικό ποσοστό υπόκειται σε συνθήκες ακραίας φτώχειας και αφορά σε ενέργειες ατομικής ή ομαδικής εμπύχωσης των ωφελουμένων, αντιμετώπισης και διαχείρισης του stress, ιδίως στους τομείς της μετανοσοκομειακής προσαρμογής ή/και στην αντιμετώπιση της διαχείρισης ατομικής υγείας και υγειϊνής.
- ΚΤ-4: Πιλοτικές δράσεις υποστήριξης της κοινωνικής ένταξης και της κοινωνικής ενεργοποίησης των νέων, κατ'αρχήν έως 30 ετών, μέσω βιωματικής ενδυνάμωσης, ενίσχυσης της συμμετοχής τους σε κοινωνικά και πολιτιστικά δρώμενα και προετοιμασίας τους στην ομαλή ένταξή τους στην κοινωνία και στην αγορά εργασίας. Ο «τομέας αυτός απευθύνεται σε κυρίως σε νέους έως 30 ετών (με χαρακτηριστικά νέων ΕΑΕΚ/NEETs), εκ των οποίων, ένα υψηλό ποσοστό της τάξης του 20% διαβιεί σε συνθήκες ακραίας φτώχειας.

Σύμφωνα με την Πρόσκληση 25 της Δράσης 9.3.ΑΣΔΑ.1 του ΕΦΔ ΑΣΔΑ, στους παραπάνω Κοινωνικούς Τομείς {Κ.Τ.) αντιστοιχούν επιμέρους υπηρεσίες, οι οποίες φαίνονται στη στήλη 2 του Πίνακα που ακολουθεί (**Πίνακας 11**). Οι υπηρεσίες που επιλέγονται στο πλαίσιο του παρόντος Έργου, με βάση τις ανάγκες και την στόχευση της κοινωνικής πολιτικής του Δήμου Χαϊδαρίου, καθώς και τον αντίστοιχο προϋπολογισμό, φαίνονται στη στήλη 3 του Πίνακα που ακολουθεί (**Πίνακας 11**).

Στους προαναφερθέντες Κοινωνικούς Τομείς προστίθεται και ο Κ.Τ.0 στο πλαίσιο του οποίου προβλέπεται η παροχή οριζόντιων υπηρεσιών «Επιστημονικού Συντονισμού των Δράσεων»



Στους προαναφερθέντες Κοινωνικούς Τομείς προστίθεται και ο «Κ.Τ.0», στο πλαίσιο του οποίου προβλέπεται η παροχή οριζόντιων υπηρεσιών «Επιστημονικού Συντονισμού και Δημοσιότητας των Δράσεων», ο οποίος ανέρχεται στο 28,23% του συνολικού Π/Υ του Έργου, διακρίνεται δε μεθοδολογικά σε:

- ΚΤ\_0.1 Υπηρεσίες Επιστημονικού Συντονισμού και Δημοσιότητας των Δράσεων
- ΚΤ\_0.2 Οριζόντια Διοικητική Υποστήριξη
- ΚΤ\_0.4 & 0.6 Δημοσιότητα Διάχυση και Δικτύωση
- ΚΤ\_0.5 Λοιπές οριζόντιες υπηρεσίες

Ειδικότερα, στο πλαίσιο του ΚΤ-0 προβλέπονται κυρίως οριζόντιες επιστημονικές υπηρεσίες στα ακόλουθα πεδία:

- επιστημονικός συντονισμός του Έργου
- υπηρεσίες συντονισμού και οργάνωσης των παρεχόμενων υπηρεσιών του παρόντος προς τους ωφελούμενους,
- ειδικά μέσα και εργαλεία για τη βελτίωση της ποιότητας και της αποτελεσματικότητας των υπηρεσιών της Δράσης (με έμφαση στην συμμετοχή στα διαδημοτικά δίκτυα της «οριζόντιας» Δράσης 9.4.2 της ΒΑΑ/ΟΧΕ Δυτικής Αθήνας με στόχο την παρακολούθηση, αξιολόγηση και συνολική βελτίωση της ποιότητας και της αποτελεσματικότητας της κοινωνικής ένταξης), υπηρεσίες δικτύωσης, ανταλλαγής εμπειριών και διάχυσης καλών πρακτικών στο πλαίσιο των Διαδημοτικών Κοινωνικών Δικτύων "ΦΡΟΝΤΙΖΩ" και "ΕΝΤΑΣΣΩ. Τα ειδικά μέσα και εργαλεία θα αφορούν ενδεικτικά στη διάγνωση, παρακολούθηση και αξιολόγηση της κοινωνικής ένταξης, ιδίως μέσω καινοτόμων μεθόδων δημιουργικής απασχόλησης και ομαδικότητας και στοχεύουν στην ομογενοποιημένη αξιοποίησή τους, τόσο από την Ομάδα Έργου της παρούσας Δράσης, όσο και των λοιπών δράσεων κοινωνικής ενσωμάτωσης της ΒΑΑ/ΟΧΕ, αλλά και των αντίστοιχων λειτουργιών από τους επιστήμονες πεδίου των κοινωνικών υπηρεσιών του Δήμου Χαϊδαρίου.
- διάχυση του περιεχομένου και των αποτελεσμάτων των Δράσεων, ενημερωτικές δράσεις στην Κοινότητα.
- Οι Κοινωνικοί Λειτουργοί, με βάση τις ανάγκες του Έργου θα παρέχουν υπηρεσίες και στους υπόλοιπους ΚΤ.

Στο πλαίσιο των ΚΤ-1 ως και ΚΤ-4 προβλέπεται η παροχή των ακόλουθων υπηρεσιών:

- ΚΤ-1: Ισότιμη πρόσβαση των ατόμων με αναπηρία και χρόνιες παθήσεις σε κοινωνικές υπηρεσίες ενδυνάμωσης, κοινωνικής ένταξης και προώθησης στην απασχόληση. Ο «τομέας» αυτός απευθύνεται κυρίως και κατ'ελάχιστον σε 29 οικογένειες του Δήμου που έχουν μέλη ΑΜΕΑ. και κατ'ελάχιστον σε 29 οικογένειες του Δήμου που έχουν μέλη ΑΜΕΑ.
- ΚΤ-2: Πολλαπλή στήριξη της οικογένειας και των ανήλικων τέκνων, ιδίως σε οικογένειες που έχουν μέλη ΑΜΕΑ', σε οικογένειες με παραβατικούς ανήλικους, καθώς και σε οικογένειες έχουν μέλη με προβλήματα ψυχικής υγείας.

- Πρακτικά στους παραπάνω ΚΤ, θα δρομολογηθούν πολυσύνθετες εκπαιδευτικές και παιδαγωγικές δραστηριότητες, θα πραγματοποιηθούν δοκιμές σε πραγματικές συνθήκες εργασίας, διδασκαλίες κοινωνικών δεξιοτήτων, τρόποι καλής συμπεριφοράς κ.α. Επίσης θα δρομολογηθούν συνοδευτικές δράσεις άμεσης αντιμετώπισης της φτώχειας, υποστήριξης των ατόμων με Νοητική Υστέρηση για τη διέξοδο από την «παγίδευση» σε συνθήκες κοινωνικού αποκλεισμού, και «προετοιμασία» για την «κοινωνική τους ένταξη», μέσα από ατομικά πλάνα ενδυνάμωσης. Η προώθηση της κοινωνικής ένταξης των ατόμων με νοητική υστέρηση αποτελεί το πρώτο «βήμα» για την σταδιακή βελτίωση του τρόπου ζωής τους, την κοινωνικοποίησή τους καθώς και την αυτοεξυπηρέτησή τους. Για την κοινωνική ένταξη θα χρησιμοποιηθούν συνοδευτικές δράσεις, με έμφαση σε ομαδικές δραστηριότητες, που θα μεταφέρουν στα άτομα αυτά γνώσεις και δεξιότητες, θα βελτιώσουν το γνωστικό τους επίπεδο και ταυτόχρονα θα ενθαρρύνουν την προσπάθεια των γονέων και των κηδεμόνων τους, με γνώμονα την ομαλή κοινωνικοποίησή τους.
- ΚΤ-3: Ανοιχτή φροντίδα και βοήθεια των ηλικιωμένων ή των ατόμων με χρόνιες παθήσεις, συμπεριλαμβανομένων και των οικογενειών τους. Θα παρασχεθούν υπηρεσίες ατομικής ή ομαδικής εμψύχωσης των ωφελουμένων, αντιμετώπισης και διαχείρισης του stress, ιδίως στους τομείς της μετανασοκομειακής προσαρμογής ή/και στην αντιμετώπιση της διαχείρισης ατομικής υγείας και υγιεινής. Η δράση θα συνδυασθεί με παροχή ειδικών συμβουλευτικών υπηρεσιών για την προσαρμογή τους στις απαιτήσεις των γγειονομικών πρωτοκόλλων του covid-19.
- ΚΤ-4: Πιλοτικές δράσεις υποστήριξης της κοινωνικής ένταξης και της κοινωνικής ενεργοποίησης των νέων, κατ'αρχήν έως 30 ετών, μέσω βιωματικής ενδυνάμωσης, ενίσχυσης της συμμετοχής τους σε κοινωνικά και πολιτιστικά δρώμενα και προετοιμασίας τους στην ομαλή ένταξή τους στην κοινωνία και στην αγορά εργασίας.

Οι δράσεις δημοσιότητας θα υποστηρίζονται από Σύμβουλο Δημοσιότητας (έως 4 Α/Μ), ενώ οι δράσεις δικτύωσης, εκπαίδευσης και ενημερωτικές δράσεις στην Κοινότητα από κοινωνικό επιστήμονα κ.λπ. (έως 5 Α/Μ). Οι Δράσεις Δημοσιότητας και δικτύωσης ανέρχονται στο 5,7% του συνόλου του Έργου, ενώ οι λοιπές δράσεις δημοσιότητας (ημερίδες και σεμινάρια) αποτελούν το 1,46% του Έργου.

Η υιοθέτηση εργαλείων θα προκύπτει, ανάλογα με τις ανάγκες και την ιδιαιτερότητα των προβλημάτων, στο πλαίσιο της πολλαπλής στήριξης του παιδιού και της οικογένειας και της αξιολόγησης των εφαρμοζόμενων μεθόδων και πρωτοκόλλων (βλ. συνέχεια).

Στο πλαίσιο παρόντος Έργου, ο Δήμος Χαϊδαρίου θα συνεργάζεται με τον ΑΣΔΑ για την υλοποίηση της «οριζόντιας» Δράσης 9.4.2 της ΒΑΑ/ΟΧΕ Δυτικής Αθήνας και των προβλεπόμενων «Διαδημοτικών Δικτύων», που στόχο έχουν την ομογενοποίηση των παρεχόμενων υπηρεσιών, την ανάπτυξη κοινών μεθόδων και εργαλείων, τη βελτίωση των ικανοτήτων των στελεχών πεδίου των Κοινωνικών Δομών, καθώς και τη βελτίωση της ποιότητας και της αποτελεσματικότητας της κοινωνικής ένταξης στη Δυτική Αθήνα.



Τα επιστημονικά στελέχη πεδίου του Αναδόχου του Έργου θα συμμετέχουν στα θεματικά δίκτυα, στις ομάδες εργασίας και στην ανταλλαγή εμπειριών της Δράσης 9.4.2, σύμφωνα με το προγραμματισμό της ως άνω «οριζόντιας» Δράσης, υπό την ευθύνη, τις οδηγίες και την παρακολούθηση της Δ/σης Κοινωνικής Προστασίας & Αλληλεγγύης(ΔΚΠΑ) του Δήμου Χαϊδαρίου.

Οι υπηρεσίες αυτές θα παρέχονται με αξιοποίηση των υφιστάμενων Κοινωνικών Δομών του Δήμου Χαϊδαρίου και δεν αφορούν στη δημιουργία νέων Δομών. Οι παραπάνω δράσεις θα συντονίζονται και θα εποπτεύονται από τη ΔΚΠΑ του Δήμου Χαϊδαρίου, σε συνεργασία με το αντίστοιχο Κέντρο Κοινότητας. Η ΔΚΠΑ του Δήμου Χαϊδαρίου θα μεριμνήσει για τη διασφάλιση και την αποφυγή επικάλυψης των παρεχόμενων υπηρεσιών προς τους ωφελούμενους από ομοειδείς υπηρεσίες, ήδη από το στάδιο ταυτοποίησης και της παραπομπής τους.

Ο τρόπος παροχής των υπηρεσιών θα γίνεται μέσω φυσικής παρουσίας του ωφελούμενου στις δομές και τις σχετικές κοινωνικές υποδομές που διαθέτει ήδη ο Δήμος Χαϊδαρίου. Στην περίπτωση περιοριστικών μέτρων λόγω επανεμφάνισης της πανδημίας covid-19 θα τηρούνται οι προβλεπόμενες διαδικασίες και τα πρωτόκολλα, ενώ θα ληφθεί μέριμνα παροχής υπηρεσιών στις οικίες των ωφελουμένων (λχ. στις περιπτώσεις ηλικιωμένων, εμποδιζόμενων ατόμων ή παιδιών). Οι δράσεις ενδυνάμωσης και ομαδικότητας θα μπορούν να γίνονται και με τη χρήση ηλεκτρονικών εξ αποστάσεως εργαλείων.

Η ανάλυση του προϋπολογισμού του Έργου στο σύνολο των Κοινωνικών Τομέων {Κ.Τ.}, καθώς και οι λοιπές Υπηρεσίες και Λειτουργικές Δαπάνες που συμβάλλουν στην αποτελεσματική υλοποίηση του Έργου, φαίνονται στον Πίνακα που ακολουθεί (**Πίνακας 12**).



**Πίνακας 1: Κοινωνικοί Τομείς και εν δυνάμει υπηρεσίες που δύναται να ενεργοποιηθούν ανά Κοινωνικό Τομέα**

<b>Κ.Τ. (ΚΩΔ)</b>	<b>ΥΠΗΡΕΣΙΕΣ</b>
<b>KT_0</b>	<b>Υπηρεσίες Επιστημονικού και Διοικητικού Συντονισμού και Δημοσιότητας των Δράσεων</b>
	0.1 Επιστημονικός Συντονισμός
	0.2 Διοικητική υποστήριξη
	0.4 Διάχυση του περιεχομένου και των αποτελεσμάτων των Δράσεων, Ενημερωτικές Δράσεις για την Κοινότητα
	0.5 Λοιπές οριζόντιες υπηρεσίες
	0.6 Υπηρεσίες δικτύωσης, ανταλλαγής εμπειριών και διάχυσης καλών πρακτικών στο πλαίσιο των Διαδημοτικών Κοινωνικών Δικτύων "ΦΡΟΝΤΙΖΩ" και "ΕΝΤΑΣΣΩ"
<b>KT_1</b>	<b>Ισοτιμή πρόσβαση των ατόμων με αναπηρία και χρόνιες παθήσεις σε κοινωνικές υπηρεσίες ενδυνάμωσης, κοινωνικής ένταξης και προώθησης στην απασχόληση</b>
	1.1 Βιωματική ενδυνάμωση των ΑΜΕΑ με την αξιοποίηση των εκφραστικών - εικαστικών μέσων με στόχο την κοινωνική μάθηση και ψυχική ανθεκτικότητα
<b>KT_2</b>	<b>Πολλαπλή στήριξη της οικογένειας και των ανήλικων τέκνων</b>
	2.1 Κοινωνική ενδυνάμωση, καθοδήγηση και ψυχοκοινωνική στήριξη δυσλειτουργικών οικογενειών
<b>KT_3</b>	<b>Ανοιχτή φροντίδα και βοήθεια των ηλικιωμένων ή των ατόμων με χρόνιες παθήσεις, συμπεριλαμβανομένων και των οικογενειών τους</b>
	3.6 Λοιπές Ενέργειες
	3.1 Αναβάθμιση και επέκταση των υπηρεσιών προς την Γ' Ηλικία (υπηρεσίες κοινωνικής φροντίδας/πρόνοιας, συνοδείας, ενεργού γήρανσης κ.λπ.)
<b>KT_4</b>	<b>Πιλοτικές δράσεις υποστήριξης της κοινωνικής ένταξης και της κοινωνικής ενεργοποίησης των νέων έως 30 ετών, μέσω βιωματικής ενδυνάμωσης, ενίσχυσης της συμμετοχής τους σε κοινωνικά και πολιτιστικά δρώμενα και προετοιμασίας τους στην ομαλή ένταξή τους στην κοινωνία και στην αγορά εργασίας</b>
	4.2 Στήριξη της ατομικής ενεργοποίησης, της συμμετοχής σε ομάδες και της αυτοπεποίθησης σε νέους μέσω δημιουργικών δραστηριοτήτων άθλησης και πολιτισμού
	4.3 Βιωματικές δραστηριότητες συμμετοχής των νέων που πλήττονται από φαινόμενα απομόνωση και κοινωνικού αποκλεισμού σε βιωματικά εργαστήρια και θεατρικές ομάδες, συμμετοχής σε δράσεις εθελοντισμού, προαγωγής της αριστείας κ.λπ.

Σημείωση: Οι ωφελούμενοι ανά ΚΤ φαίνονται ανωτέρω, ενότητα 2.2, σελ 9



Πίνακας 2: Συνολικός / Συγκεντρωτικός Προϋπολογισμός της Δράσης

Κ.Τ. (ΠΕΡ)		Κόστος (χωρίς ΦΠΑ)	ΦΠΑ	Συνολικό κόστος	%
ΚΤ_0	Υπηρεσίες Επιστημονικού και Διοικητικού Συντονισμού και Δημοσιότητας των Δράσεων	92.880,00 €	22.291,20 €	115.171,20 €	28,23%
	ΚΤ_0.1 Υπηρεσίες Επιστημονικού Συντονισμού και Δημοσιότητας των Δράσεων	45.000,00 €	10.800,00 €	55.800,00 €	13,68%
	ΚΤ_0.2 Οριζόντια Διοικητική Υποστήριξη	18.480,00 €	4.435,20 €	22.915,20 €	5,62%
	ΚΤ 0.4 & 0.6 Δημοσιότητα Διάχυση και Δικτύωση	18.900,00 €	4.536,00 €	23.436,00 €	5,74%
	Κ.Τ. 0.5 Λοιπές οριζόντιες υπηρεσίες	10.500,00 €	2.520,00 €	13.020,00 €	3,19%
ΚΤ_1	Ισότιμη πρόσβαση των ατόμων με αναπηρία και χρόνιες παθήσεις σε κοινωνικές υπηρεσίες ενδυνάμωσης, κοινωνικής ένταξης και προώθησης στην απασχόληση	29.400,00 €	7.056,00 €	36.456,00 €	8,94%
ΚΤ_2	Πολλαπλή στήριξη της οικογένειας και των ανήλικων τέκνων	105.020,00 €	25.204,80 €	130.224,80 €	31,92%
ΚΤ_3	Ανοιχτή φροντίδα και βοήθεια των ηλικιωμένων ή των ατόμων με χρόνιες παθήσεις, συμπεριλαμβανομένων και των οικογενειών τους	41.600,00 €	9.984,00 €	51.584,00 €	12,64%
ΚΤ_4	Πιλοτικές δράσεις υποστήριξης της κοινωνικής ένταξης και της κοινωνικής ενεργοποίησης των νέων έως 30 ετών, μέσω βιωματικής ενδυνάμωσης, ενίσχυσης της συμμετοχής τους σε κοινωνικά και πολιτιστικά δρώμενα και προετοιμασίας τους στην ομαλή ένταξή τους στην κοινωνία και στην αγορά εργασίας	55.300,00 €	13.272,00 €	68.572,00 €	16,81%
<b>ΥΠΟΣΥΝΟΛΟ ΚΟΙΝΩΝΙΚΩΝ ΥΠΗΡΕΣΙΩΝ</b>		<b>324.200,00 €</b>	<b>77.808,00 €</b>	<b>402.008,00 €</b>	<b>98,53%</b>
<b>ΥΠΟΣΥΝΟΛΟ ΛΟΙΠΩΝ ΥΠΗΡΕΣΙΩΝ : Ημερίδες (2Χ1.150), Σεμινάρια (2 Χ 839,17)</b>		<b>4.817,50 €</b>	<b>1.156,20 €</b>	<b>5.973,70 €</b>	<b>1,47 %</b>
<b>ΓΕΝΙΚΟ ΣΥΝΟΛΟ ΕΡΓΟΥ</b>		<b>329.017,50 €</b>	<b>78.964,20 €</b>	<b>407.981,70 €</b>	<b>100,00%</b>





## 2.3 Κωδικοποίηση των Ωφελουμένων του Έργου

Οι ωφελούμενοι των υπηρεσιών του Έργου ανά Κ.Τ., κωδικοποιούνται στον Πίνακα που ακολουθεί .

**Πίνακας 3: Κοινωνικοί Τομείς και Ωφελούμενοι στο πλαίσιο του Έργου**

Κοινωνικοί Τομείς παροχής υπηρεσιών	Ωφελούμενοι
<b>ΚΤ-1:</b> Ισότιμη πρόσβαση των ατόμων με αναπηρία και χρόνιες παθήσεις σε κοινωνικές υπηρεσίες ενδυνάμωσης, κοινωνικής ένταξης και προώθησης στην απασχόληση	<ul style="list-style-type: none"><li>• ΑΜΕΑ και οικογένειες αυτών, γενικό κοινό της Κοινότητας</li></ul>
<b>ΚΤ-2:</b> Πολλαπλή στήριξη της Οικογένειας και των ανήλικων τέκνων	<ul style="list-style-type: none"><li>• Άτομα και οι οικογένειες τους που ανήκουν κυρίως σε ευπαθείς ομάδες πληθυσμού, με χαμηλό κοινωνικοοικονομικό προφίλ</li><li>• Οικογένειες και μέλη αυτών (με έμφαση σε παιδιά, έφηβους και νέους που διαβιούν ή αντιμετωπίζουν προβλήματα διακρίσεων</li><li>• Άτομα χαμηλού εισοδήματος και δικαιούχοι του ΚΕΑ που απειλούνται από φτώχεια και κοινωνικό αποκλεισμό.</li><li>• Ηλικιωμένοι, άτομα, άτομα που απειλούνται από φτώχεια και κοινωνικό αποκλεισμό</li></ul>
<b>ΚΤ-3:</b> Ανοιχτή φροντίδα και βοήθεια των ηλικιωμένων ή των ατόμων με χρόνιες παθήσεις, συμπεριλαμβανομένων και των οικογενειών τους	<ul style="list-style-type: none"><li>• Ηλικιωμένοι,</li><li>• Άτομα και οικογένειες που συμβιών ή φροντίζουν ηλικιωμένους</li><li>• Εμποδιζόμενα άτομα ανεξαρτήτως ηλικίας</li></ul>
<b>ΚΤ-4:</b> Κοινωνική ένταξη και ενεργοποίηση των νέων, μέσω βιωματικής ενδυνάμωσης, συμμετοχής τους σε κοινωνικά και πολιτιστικά δρώμενα και προετοιμασία τους στην ομαλή προώθησή τους και τη βιώσιμη παραμονή τους στην αγορά εργασίας	<ul style="list-style-type: none"><li>• Νέοι 15-35 ετών (Νέοι ΕΑΕΚ 15-24 ετών, Νέοι 25-29 ετών,</li><li>• Νέοι άνω των 30 ετών, μη αναζητούντες εργασία, άνεργοι, μακροχρόνια άνεργοι, υποαπασχολούμενοι κ.λπ.</li></ul>



### 3. Ομάδα Έργου: Οργάνωση και διάρθρωση σε Υποομάδες

Η διάρθρωση της Ομάδας Έργου φαίνεται στους Πίνακες 4 και 6 που ακολουθούν. Ο Υπεύθυνος της Ομάδας Έργου επιτελεί λειτουργίες «Συντονιστή» του Έργου συνολικά (Τμήμα Α και Τμήμα Β) και υπευθύνου της Δράσης 9.3.1.

Οι υπηρεσίες που παρέχονται στο πλαίσιο της παρούσης κωδικοποιούνται στις ακόλουθες:

- Βιωματική ενδυνάμωση των ΑΜΕΑ με την αξιοποίηση των εκφραστικών - εικαστικών μέσων με στόχο την κοινωνική μάθηση και ψυχική ανθεκτικότητα (1.1),
- Κοινωνική ενδυνάμωση, καθοδήγηση και ψυχοκοινωνική στήριξη δυσλειτουργικών οικογενειών (2.1),
- Στήριξη οικογενειών με παραβατικούς ανηλίκους για την αντιμετώπιση των διακρίσεων, πρόληψη της νεανικής παραβατικότητας και αντιμετώπισης του κοινωνικού στίγματος (2.4),
- Λοιπές Ενέργειες που αφορούν σε ενέργειες ατομικής ή ομαδικής εμπύχωσης των ωφελουμένων, αντιμετώπισης και διαχείρισης του stress, ιδίως στους τομείς της μετανοσοκομειακής προσαρμογής ή/και στην αντιμετώπιση της διαχείρισης της ατομικής υγείας και υγιεινής (3.6),
- Στήριξη της ατομικής ενεργοποίησης, της συμμετοχής σε ομάδες και της αυτοπεποίθησης σε νέους μέσω δημιουργικών δραστηριοτήτων, άθλησης και πολιτισμού (4.2),
- Βιωματικές δραστηριότητες συμμετοχής των νέων που πλήττονται από φαινόμενα απομόνωση και κοινωνικού αποκλεισμού σε βιωματικά εργαστήρια και θεατρικές ομάδες, συμμετοχής σε δράσεις εθελοντισμού, προαγωγής της αριστείας κ.λπ. (4.3).

Για την υλοποίηση των κοινωνικών υπηρεσιών του παρόντος Έργου, επιλέγονται οι ακόλουθες ειδικότητες από το «menu» των δυνητικών επιλογών των επιστημονικών και των λοιπών ειδικοτήτων της Ομάδας Έργου.

Αναλυτική απασχόληση ανά ΚΤ και επιμέρους υπηρεσίες και ανά κατηγορία εμπειρίας των μελών της Ο.Ε. γίνεται στο Παράρτημα της παρούσης.

**Πίνακας 4: Ειδικότητες Στελεχών Ομάδας Έργου**

<b>Ομάδα Έργου</b>
<b>1α. Υπεύθυνος Ομάδας Έργου (Συντονιστής του Έργου συνολικά και υπεύθυνος της Δράσης 9.3.1)</b>
<b>2. Κοινωνικός Λειτουργός</b>
<b>4. Ψυχολόγος, Επιστήμονας στον τομέα της ψυχολογίας</b>
<b>7. Επιστήμων Υγείας, Επισκέπτης Υγείας</b>
<b>13. Επιστημονικές Ειδικότητες Δημιουργικής Απασχόλησης (Γυμναστής, Καθηγητές, Μουσικοί, μέλη θεατρικών ομάδων, εφαρμοσμένων καλλιτεχνικών σπουδών κ.λπ.)</b>
<b>19. Σύμβουλος Δημοσιότητας, Σύμβουλος Επικοινωνίας, Social Media specialist κ.λπ.</b>
<b>20. Διοικητική ή Γραμματειακή Υποστήριξη</b>

Οι συγκεκριμένοι «Κοινωνικοί Τομείς» (ΚΤ) και οι αντίστοιχες κοινωνικές υπηρεσίες που θα παρασχεθούν στους ωφελούμενους στο πλαίσιο υλοποίησης του παρόντος Έργου, σε



συνέχεια της επιλογής του Πίνακα παραπάνω (Πίνακας 14) φαίνονται στον Πίνακα που ακολουθεί (Πίνακας 5).

**Πίνακας 5: Επιλεγμένοι Κοινωνικοί Τομείς και Υπηρεσίες που θα παρασχεθούν στους ωφελούμενους στο πλαίσιο της υλοποίησης του παρόντος**

<b>Κ.Τ. (ΚΩΔ)</b>	<b>ΥΠΗΡΕΣΙΕΣ</b>	
<b>ΚΤ_0</b>	<b>Υπηρεσίες Επιστημονικού και Διοικητικού Συντονισμού και Δημοσιότητας των Δράσεων</b>	
	0.1	Επιστημονικός Συντονισμός
	0.2	Διοικητική υποστήριξη
	0.4	Διάχυση του περιεχομένου και των αποτελεσμάτων των Δράσεων, Ενημερωτικές Δράσεις για την Κοινότητα
	0.5	Λοιπές οριζόντιες υπηρεσίες
	0.6	Υπηρεσίες δικτύωσης, ανταλλαγής εμπειριών και διάχυσης καλών πρακτικών στο πλαίσιο των Διαδημοτικών Κοινωνικών Δικτύων "ΦΡΟΝΤΙΖΩ" και "ΕΝΤΑΣΣΩ"
<b>ΚΤ_1</b>	<b>Ισότιμη πρόσβαση των ατόμων με αναπηρία και χρόνιες παθήσεις σε κοινωνικές υπηρεσίες ενδυνάμωσης, κοινωνικής ένταξης και προώθησης στην απασχόληση</b>	
	1.1	Βιωματική ενδυνάμωση των ΑΜΕΑ με την αξιοποίηση των εκφραστικών - εικαστικών μέσων με στόχο την κοινωνική μάθηση και ψυχική ανθεκτικότητα
<b>ΚΤ_2</b>	<b>Πολλαπλή στήριξη της οικογένειας και των ανήλικων τέκνων</b>	
	2.1	Κοινωνική ενδυνάμωση, καθοδήγηση και ψυχοκοινωνική στήριξη δυσλειτουργικών οικογενειών
	2.4	Στήριξη οικογενειών με παραβατικούς ανηλικούς για την αντιμετώπιση των διακρίσεων, πρόληψη της νεανικής παραβατικότητας και αντιμετώπισης του κοινωνικού στίγματος
<b>ΚΤ_3</b>	<b>Ανοιχτή φροντίδα και βοήθεια των ηλικιωμένων ή των ατόμων με χρόνιες παθήσεις, συμπεριλαμβανομένων και των οικογενειών τους</b>	
	3.1	Αναβάθμιση και επέκταση των υπηρεσιών προς την Γ' Ηλικία (υπηρεσίες κοινωνικής φροντίδας/πρόνοιας, συνοδείας, ενεργού γήρανης κ.λπ.)
	3.6	Λοιπές Ενέργειες
<b>ΚΤ_4</b>	<b>Πιλοτικές δράσεις υποστήριξης της κοινωνικής ένταξης και της κοινωνικής ενεργοποίησης των νέων έως 30 ετών, μέσω βιωματικής ενδυνάμωσης, ενίσχυσης της συμμετοχής τους σε κοινωνικά και πολιτιστικά δρώμενα και προετοιμασίας τους στην ομαλή ένταξή τους στην κοινωνία και στην αγορά εργασίας</b>	
	4.2	Στήριξη της ατομικής ενεργοποίησης, της συμμετοχής σε ομάδες και της αυτοπεποίθησης σε νέους μέσω δημιουργικών δραστηριοτήτων άθλησης και πολιτισμού
	4.3	Βιωματικές δραστηριότητες συμμετοχής των νέων που πλήττονται από φαινόμενα απομόνωσης και κοινωνικού αποκλεισμού σε βιωματικά εργαστήρια και θεατρικές ομάδες, συμμετοχής σε δράσεις εθελοντισμού, προαγωγής της αριστείας κ.λπ.

Με βάση την ανωτέρω προσέγγιση, και την στόχευση της κάθε υπηρεσίας και την ανάγκη υποστήριξης από συνδυασμό των ειδικοτήτων και του επιπέδου εμπειρίας των μελών της Ο.Ε., συγκροτείται η κατάλληλη σύνθεση της Ο.Ε., σύμφωνα με τον Πίνακα που ακολουθεί (Πίνακας 6). Οι Α/Μ ανά ειδικότητα απορρέουν από τον πίνακα παρακάτω (Πίνακας 8) και από την αναλυτική απασχόληση κάθε στελέχους που φαίνεται στο Παράρτημα της παρούσης. Η κατανομή της απασχόλησης κάθε στελέχους της Ο.Ε. φαίνεται στον επόμενο Πίνακα (Πίνακας 9).





**Πίνακας 6: Επιλεγμένες Ειδικότητες Στελεχών Ομάδας Έργου – Συγκεντρωτική Παρουσίαση**

Ομάδα Έργου	Μέλη	Senior	Median	Junior	Προβλεπόμενος Ανθρωποχρόνος Απασχόλησης
1α. Υπεύθυνος Ομάδας Έργου	1	1	0	0	18,00
2. Κοινωνικός Λειτουργός	2	0	2	0	21,20
4. Ψυχολόγος, Επιστήμονας στον τομέα της ψυχολογίας	3	0	2	1	50,00
7. Επιστήμων Υγείας, Επισκέπτης Υγείας	1	0	0	1	10,00
13. Επιστημονικές Ειδικότητες Δημιουργικής Απασχόλησης (Γυμναστής, Καθηγητές, Μουσικοί, μέλη θεατρικών ομάδων, εφαρμοσμένων καλλιτεχνικών σπουδών κ.λπ.)	3	0	2	1	43,00
19. Σύμβουλος Δημοσιότητας, Σύμβουλος Επικοινωνίας, Social Media specialist κ.λπ.	1	0	1	0	4,00
20. Διοικητική ή Γραμματειακή Υποστήριξη	1	0	0	1	11,00
<b>Σύνολο</b>	<b>12</b>	<b>1</b>	<b>7</b>	<b>4</b>	<b>157,20</b>

Η κοστολόγηση του παρεχόμενου Ανθρωπομήνα (Α/Μ) ανά Εκπαιδευτικό Επίπεδο και έτη εμπειρίας των μελών της Ομάδας Έργου και σύνδεση αυτών με ένα αντικειμενικά προσδιορισθέν «μοναδιαίο Κόστος (στο πλαίσιο της Θ.Ο.Ε. και έρευνας αγοράς με βάση του ΙΔΟΧ), γίνεται στον πίνακα που ακολουθεί (Πίνακας 7):

**Πίνακας 7: Αντικειμενική Κοστολόγηση - Εκπαιδευτικό Επίπεδο, εμπειρία Μέλους Ομάδας Έργου και σύνδεση με «μοναδιαίο Κόστος – Κόστος Ανθρωπομήνα»**

ΜΕΛΗ Ο.Ε.	Μικτό Κόστος Α/Μ με υπολογισμό 14/12 (προσαρμοσμένο έως +10%)
1α Πτυχιούχοι Τριτοβάθμιας Εκπαίδευσης με 10ετή εμπειρία και άνω ή 7 ετή εμπειρία και άνω με μεταπτυχιακό τίτλο (senior)	2.500 €
1β Πτυχιούχοι Τριτοβάθμιας Εκπαίδευσης με ειδικότητες Ιατρών, Πληροφορικών κ.λπ. (senior)	3.150 €
2α Πτυχιούχοι Τριτοβάθμιας ή Απόφοιτοι Μεταδευτεροβάθμιας Εκπαίδευσης με 7ετή εμπειρία και άνω ή 5ετή εμπειρία και άνω με μεταπτυχιακό τίτλο (median)	2.100 €
2β Ειδικοί σε δράσεις Δημιουργικής Απασχόλησης με εμπειρία άνω των πέντε ετών (median)	2.100 €
3α Πτυχιούχοι Τριτοβάθμιας ή Απόφοιτοι Μεταδευτεροβάθμιας Εκπαίδευσης με εμπειρία μικρότερη των 5 ετών (junior)	1.850 €
3β Πτυχιούχοι Τριτοβάθμιας Εκπαίδευσης με εμπειρία μικρότερη των 5 ετών και με μεταπτυχιακό τίτλο (junior)	1.850 €
3γ Ειδικοί σε δράσεις Δημιουργικής Απασχόλησης με εμπειρία έως πέντε έτη (junior)	1.850 €
4 Διοικητικοί, Λοιπές βοηθητικές ειδικότητες	1.680 €



Πίνακας 8: Συνοπτική συγκεντρωτική παρουσίαση απαιτούμενου ανθρωποχρόνου και κόστους

(συνολικά ανά Κοινωνικό Τομέα και αναλυτικά ανά ειδικότητα στελέχους Ομάδας Έργου). Αναλυτική παρουσίαση γίνεται στο Παράρτημα του Παρόντος

Κ.Τ. (ΚΩΔ)	Υπηρεσίες	Ομάδα Έργου	Προβλεπόμενος Ανθρωποχρόνος Απασχόλησης	Κόστος Στελέχους (χωρίς ΦΠΑ)	ΦΠΑ	Συνολικό κόστος	
ΚΤ_0	<b>Υπηρεσίες Επιστημονικού και Διοικητικού Συντονισμού και Δημοσιότητας των Δράσεων</b>						
	0.1	1α. Υπεύθυνος Ομάδας Έργου		18,00	45.000,00	10.800,00	55.800,00
	0.2	20. Διοικητική ή Γραμματειακή Υποστήριξη		11,00	18.480,00	4.435,20	22.915,20
	0.4	19. Σύμβουλος Δημοσιότητας, Σύμβουλος Επικοινωνίας, Social Media specialist κ.λπ.		4,00	8.400,00	2.016,00	10.416,00
	0.5	2. Κοινωνικός Λειτουργός		5,00	10.500,00	2.520,00	13.020,00
	0.6	2. Κοινωνικός Λειτουργός		5,00	10.500,00	2.520,00	13.020,00
<b>ΚΤ_0 Άθροισμα</b>			<b>43,00</b>	<b>92.880,00 €</b>	<b>22.291,20 €</b>	<b>115.171,20 €</b>	
ΚΤ_1	<b>Ισότιμη πρόσβαση των ατόμων με αναπηρία και χρόνιες παθήσεις σε κοινωνικές υπηρεσίες ενδυνάμωσης, κοινωνικής ένταξης και προώθησης στην απασχόληση</b>						
1.1	4. Ψυχολόγος, Επιστήμονας στον τομέα της ψυχολογίας		14,00	29.400,00	7.056,00	36.456,00	
<b>ΚΤ_1 Άθροισμα</b>			<b>14,00</b>	<b>29.400,00 €</b>	<b>7.056,00 €</b>	<b>36.456,00 €</b>	
ΚΤ_2	<b>Πολλαπλή στήριξη της οικογένειας και των ανήλικων τέκνων</b>						
2.1	4. Ψυχολόγος, Επιστήμονας στον τομέα της ψυχολογίας		15,00	31.500,00	7.560,00	39.060,00	
2.4	2. Κοινωνικός Λειτουργός		11,20	23.520,00	5.644,80	29.164,80	
	4. Ψυχολόγος, Επιστήμονας στον τομέα της ψυχολογίας		10,00	18.500,00	4.440,00	22.940,00	
	13. Επιστημονικές Ειδικότητες Δημιουργικής Απασχόλησης (Γυμναστής, Καθηγητές, Μουσικοί, μέλη θεατρικών ομάδων, εφαρμοσμένων καλλιτεχνικών σπουδών κ.λπ.)		15,00	31.500,00	7.560,00	39.060,00	
<b>ΚΤ_2 Άθροισμα</b>			<b>51,20</b>	<b>105.020,00 €</b>	<b>25.204,80 €</b>	<b>130.224,80 €</b>	
ΚΤ_3	<b>Ανοιχτή φροντίδα και βοήθεια των ηλικιωμένων ή των ατόμων με χρόνιες παθήσεις, συμπεριλαμβανομένων και των οικογενειών τους</b>						
3.1	4. Ψυχολόγος, Επιστήμονας στον τομέα της ψυχολογίας		11,00	23.100,00	5.544,00	28.644,00	





Κ.Τ. (ΚΩΔ)	Υπηρεσίες	Ομάδα Έργου	Προβλεπόμενος Ανθρωποχρόνος Απασχόλησης	Κόστος Στελέχους (χωρίς ΦΠΑ)	ΦΠΑ	Συνολικό κόστος
	3.6	7. Επιστήμων Υγείας, Επισκέπτης Υγείας	10,00	18.500,00	4.440,00	22.940,00
		<b>ΚΤ_3 Άθροισμα</b>	<b>21,00</b>	<b>41.600,00 €</b>	<b>9.984,00 €</b>	<b>51.584,00 €</b>
<b>ΚΤ_4</b>	<b>Πιλοτικές δράσεις υποστήριξης της κοινωνικής ένταξης και της κοινωνικής ενεργοποίησης των νέων έως 30 ετών, μέσω βιωματικής ενδυνάμωσης, ενίσχυσης της συμμετοχής τους σε κοινωνικά και πολιτιστικά δρώμενα και προετοιμασίας τους στην ομαλή ένταξή τους στην κοινωνία και στην αγορά εργασίας</b>					
	4.2	13. Επιστημονικές Ειδικότητες Δημιουργικής Απασχόλησης (Γυμναστής, Καθηγητές, Μουσικοί, μέλη θεατρικών ομάδων, εφαρμοσμένων καλλιτεχνικών σπουδών κ.λπ.)	14,00	29.400,00	7.056,00	36.456,00
	4.3	13. Επιστημονικές Ειδικότητες Δημιουργικής Απασχόλησης (Γυμναστής, Καθηγητές, Μουσικοί, μέλη θεατρικών ομάδων, εφαρμοσμένων καλλιτεχνικών σπουδών κ.λπ.)	14,00	25.900,00	6.216,00	32.116,00
		<b>ΚΤ_4 Άθροισμα</b>	<b>28,00</b>	<b>55.300,00 €</b>	<b>13.272,00 €</b>	<b>68.572,00 €</b>
		<b>Γενικό Άθροισμα</b>	<b>157,20</b>	<b>324.200,00</b>	<b>77.808,00</b>	<b>402.008,00</b>

Σημείωση: στο παραπάνω κόστος προστίθεται και το κόστος ημερίδων, σεμιναρίων κ.λπ., βλ. Πίνακα 2



ΠΕΡΙΦΕΡΕΙΑΚΟ  
ΕΠΙΧΕΙΡΗΣΙΑΚΟ  
ΠΡΟΓΡΑΜΜΑ  
ΑΤΤΙΚΗΣ

86 | Page





Πίνακας 9: Αναλυτική παρουσίαση Ομάδας Έργου, Εκπαιδευτικού Επιπέδου καθενός εξ αυτών, και εκτιμώμενο πλήθος στελεχών ανά εκπαιδευτικό επίπεδο και συνολικά ανά Κατηγορία

Ομάδα Έργου	Εκπαιδευτικό Επίπεδο και εμπειρία Μέλους Ομάδας Έργου	Προβλεπόμενος Ανθρωποχρόνος Απασχόλησης	Κόστος Στελέχους (χωρίς ΦΠΑ)	ΦΠΑ	Συνολικό κόστος	Εκτιμώμενο πλήθος Στελεχών
1α. Υπεύθυνος Ομάδας Έργου	1α Πτυχιούχοι Τριτοβάθμιας Εκπαίδευσης με 10ετή εμπειρία και άνω ή 7 έτη εμπειρία και άνω με μεταπτυχιακό τίτλο (senior)	18,00	45.000,00	10.800,00	55.800,00	1
<b>1α. Υπεύθυνος Ομάδας Έργου Άθροισμα</b>		<b>18,00</b>	<b>45.000,00 €</b>	<b>10.800,00 €</b>	<b>55.800,00 €</b>	<b>1</b>
2. Κοινωνικός Λειτουργός	2α Πτυχιούχοι Τριτοβάθμιας ή Απόφοιτοι Μεταδευτεροβάθμιας Εκπαίδευσης με 7ετή εμπειρία και άνω ή 5ετή εμπειρία και άνω με μεταπτυχιακό τίτλο (median)	21,20	44.520,00	10.684,80	55.204,80	2
<b>2. Κοινωνικός Λειτουργός Άθροισμα</b>		<b>21,20</b>	<b>44.520,00 €</b>	<b>10.684,80 €</b>	<b>55.204,80 €</b>	<b>2</b>
4. Ψυχολόγος, Επιστήμονας στον τομέα της ψυχολογίας	2α Πτυχιούχοι Τριτοβάθμιας ή Απόφοιτοι Μεταδευτεροβάθμιας Εκπαίδευσης με 7ετή εμπειρία και άνω ή 5ετή εμπειρία και άνω με μεταπτυχιακό τίτλο (median)	40,00	84.000,00	20.160,00	104.160,00	2
	3α Πτυχιούχοι Τριτοβάθμιας ή Απόφοιτοι Μεταδευτεροβάθμιας Εκπαίδευσης με εμπειρία μικρότερη των 5 ετών (junior)	10,00	18.500,00	4.440,00	22.940,00	1
<b>4. Ψυχολόγος, Επιστήμονας στον τομέα της ψυχολογίας Άθροισμα</b>		<b>50,00</b>	<b>102.500,00 €</b>	<b>24.600,00 €</b>	<b>127.100,00 €</b>	<b>3</b>
13. Επιστημονικές Ειδικότητες	2β Ειδικοί σε δράσεις Δημιουργικής	29,00	60.900,00	14.616,00	75.516,00	2





Ομάδα Έργου	Εκπαιδευτικό Επίπεδο και εμπειρία Μέλους Ομάδας Έργου	Προβλεπόμενος Ανθρωποχρόνος Απασχόλησης	Κόστος Στελέχους (χωρίς ΦΠΑ)	ΦΠΑ	Συνολικό κόστος	Εκτιμώμενο πλήθος Στελεχών
Δημιουργικής Απασχόλησης (Γυμναστής, Καθηγητές, Μουσικοί, μέλη θεατρικών ομάδων, εφαρμοσμένων καλλιτεχνικών σπουδών κ.λπ.)	Απασχόλησης με εμπειρία άνω των πέντε ετών (median)					
	3γ Ειδικοί σε δράσεις Δημιουργικής Απασχόλησης με εμπειρία έως πέντε έτη (junior)	14,00	25.900,00	6.216,00	32.116,00	1
<b>13. Επιστημονικές Ειδικότητες Δημιουργικής Απασχόλησης (Γυμναστής, Καθηγητές, Μουσικοί, μέλη θεατρικών ομάδων, εφαρμοσμένων καλλιτεχνικών σπουδών κ.λπ.) Άθροισμα</b>		<b>43,00</b>	<b>86.800,00 €</b>	<b>20.832,00 €</b>	<b>107.632,00 €</b>	<b>3</b>
19. Σύμβουλος Δημοσιότητας, Σύμβουλος Επικοινωνίας, Social Media specialist κ.λπ.	2α Πτυχιούχοι Τριτοβάθμιας ή Απόφοιτοι Μεταδευτεροβάθμιας Εκπαίδευσης με 7ετή εμπειρία και άνω ή 5ετή εμπειρία και άνω με μεταπτυχιακό τίτλο (median)	4,00	8.400,00	2.016,00	10.416,00	1
<b>19. Σύμβουλος Δημοσιότητας, Σύμβουλος Επικοινωνίας, Social Media specialist κ.λπ. Άθροισμα</b>		<b>4,00</b>	<b>8.400,00 €</b>	<b>2.016,00 €</b>	<b>10.416,00 €</b>	<b>1</b>
20. Διοικητική ή Γραμματειακή Υποστήριξη	4 Διοικητικοί, Λοιπές βοηθητικές ειδικότητες	11,00	18.480,00	4.435,20	22.915,20	1
<b>20. Διοικητική ή Γραμματειακή Υποστήριξη Άθροισμα</b>		<b>11,00</b>	<b>18.480,00 €</b>	<b>4.435,20 €</b>	<b>22.915,20 €</b>	<b>1</b>
7. Επιστήμων Υγείας, Επισκέπτης Υγείας	3α Πτυχιούχοι Τριτοβάθμιας ή Απόφοιτοι Μεταδευτεροβάθμιας Εκπαίδευσης με εμπειρία μικρότερη των 5 ετών (junior)	10,00	18.500,00	4.440,00	22.940,00	1
<b>7. Επιστήμων Υγείας, Επισκέπτης Υγείας Άθροισμα</b>		<b>10,00</b>	<b>18.500,00 €</b>	<b>4.440,00 €</b>	<b>22.940,00 €</b>	<b>1</b>
<b>Γενικό Άθροισμα</b>		<b>157,20</b>	<b>324.200,00</b>	<b>77.808,00</b>	<b>402.008,00</b>	<b>12</b>





Σημείωση: στο παραπάνω κόστος προστίθεται και το κόστος ημερίδων, σεμιναρίων κ.λπ., βλ. Πίνακα 2

### Τόπος και Μέσα Παροχής Υπηρεσιών

Ο Ανάδοχος θα παράσχει τις υπηρεσίες του στο Δήμο Χαϊδαρίου. Ο αρχικός προγραμματισμός της σύνθεσης της επιτόπου ομάδας έργου θα αποτελέσει αντικείμενο του Π-1.

Ο Υπεύθυνος Έργου θα προτείνει στην αρχή κάθε τριμήνου την σύνθεσή της στην Αναθέτουσα Αρχή, τεκμηριώνοντας προσαρμογές και αλλαγές από τον αρχικό προγραμματισμό των «κωδικοποιημένων υπηρεσιών» του παρόντος.

Στο πλαίσιο αυτό, θα είναι ευχερής η απασχόληση στελεχών της Ο.Ε. σε Κ.Τ. που παρίσταται σχετική ανάγκη ή συνέργια.

Ο Ανάδοχος, με την συνεργασία της Αναθέτουσας Αρχής, θα λαμβάνει τα αναγκαία μέτρα προφύλαξης των μελών της Ο.Ε., ιδίως στο πλαίσιο της επιτόπου παροχής των υπηρεσιών του προς τους ωφελουμένους, σύμφωνα με τις κατά περίπτωση κατευθύνσεις της Αναθέτουσας Αρχής και τις οδηγίες του ΕΟΔΥ για την αντιμετώπιση της υγειονομικής κρίσης του COVID-19.

### Διάρκεια και Παραδοτέα του Έργου

Το Έργο έχει διάρκεια είκοσι έναν (21) μήνες.

Στο πλαίσιο του Έργου προβλέπονται Παραδοτέα με τη μορφή τριμηνιαίων Εκθέσεων προόδου (Π-2 έως Π-8). Σε κάθε Έκθεση Προόδου γίνεται απολογιστική αναφορά των πεπραγμένων του τριμήνου αναφοράς με βάση τη διάρθρωση των παρεχόμενων υπηρεσιών, ενώ προτείνεται και προγραμματισμός εργασιών για το επόμενο τρίμηνο. Στο Π-8 (7η Τριμηνιαία Έκθεση Εργασιών), προστίθεται η έκθεση ολοκλήρωσης και συνολικού απολογισμού του Έργου.

Το πρώτο Παραδοτέο (Π-1) υποβάλλεται στο τέλος του 1<sup>ου</sup> μήνα της Σύμβασης και αφορά στην αναλυτική και επικαιροποιημένη έκθεση οργάνωσης και σχεδιασμού του Έργου, με ενσωμάτωση τυχόν ιδιαιτεροτήτων και απαιτήσεων που πιθανά έχουν αναδειχθεί μετά την υπογραφή της Σύμβασης.

Το Παραδοτέο Π-1 λαμβάνονται υπόψη το πλαίσιο οργάνωσης και λειτουργίας της ενότητας 1.4 της παρούσης. Στο Παραδοτέο Π-1, το οποίο συντάσσεται από τον Ανάδοχο με την συνεργασία της Αναθέτουσας Αρχής περιλαμβάνονται :

- η πλήρης χαρτογράφηση των κοινωνικών δομών και υπηρεσιών που παρέχονται από το Δήμο Χαϊδαρίου, ανεξαρτήτως πηγής χρηματοδότησης.
- ο επικαιροποιημένος και στοχευμένος προσδιορισμός των αναγκών των ωφελουμένων,
- η ανάλυση και ακριβής εξειδίκευση των Κοινωνικών Τομέων και Υπηρεσιών που θα παρασχεθούν στους ωφελούμενους στο πλαίσιο της υλοποίησης του Έργου (επικαιροποίηση / εξειδίκευση των πινάκων 5, 7 και 8 της παρούσης, λαμβάνοντας υπόψη και την προσφορά του Αναδόχου και τρόπος και εργαλεία παροχής αυτών),
- η οργάνωση της επικοινωνίας του Αναδόχου με την Αναθέτουσα Αρχή, λαμβάνοντας υπόψη



της διαθέσιμες Κοινωνικές Δομές και παρεχόμενες κοινωνικές υπηρεσίες του Δήμου, ώστε να αποφεύγονται επικαλύψεις και να διασφαλίζεται η συμπληρωματικότητα και η προστιθέμενη αξία των λειτουργιών του Αναδόχου,

- η ανάλυση κινδύνων του Έργου, όπως ενδεικτικά η εξειδίκευση, οργάνωση ή/και ο αναπροσανατολισμός των υπηρεσιών λόγω covid-19, η πιθανή αύξηση ωφελουμένων μιας κατηγορίας ευπαθών ομάδων που επισύρει ανάγκες αναπροσαρμογής των καθηκόντων των μελών της Ο.Ε., η μεθοδολογία «μετακύλισης» υπηρεσιών σε επόμενο τρίμηνο λόγω αντικειμενικής δυσκολίας ανεύρεσης των ωφελουμένων στο τρίμηνο αναφοράς ή/και αναπροσαρμογής υπηρεσιών από έναν ΚΤ σε έναν άλλο, κ.ο.κ.
- ο τρόπος και η διαδικασία παραπομπών και υλοποίησης των υπηρεσιών (προγραμματισμός ραντεβού, όπου απαιτείται, πλαίσιο λειτουργίας, έντυπα παρακολούθησης υπηρεσιών και κωδικοποίησης ιστορικού κ.λπ.),
- η διαδικασία «ανάλυσης» των παραπομπών σε μία ή περισσότερες υπηρεσίες, ένα ή περισσότερα ραντεβού / συνεδρίες, όπου προβλέπεται κ.λπ. Επισημαίνεται ότι ο προγραμματισμός των συνεδριών, υπηρεσιών κ.ο.κ. του Αναδόχου θα γίνεται ανάλογα με τη διαθεσιμότητα. Η Αναθέτουσα Αρχή θα πρέπει να λαμβάνει άμεσα γνώση του προγραμματισμού των κωδικοποιημένων υπηρεσιών της παρούσης και να έχει την πλήρη και επίκαιρη εικόνα αυτού.
- ειδικά ζητήματα επιστημονικής δεοντολογίας, διασφάλισης προσωπικών δεδομένων, πρόσβασης σε ευαίσθητες πληροφορίες της Αναθέτουσας Αρχής, διαχείριση νέων ευαίσθητων πληροφοριών που προέρχονται από τον Ανάδοχο, αξιολόγηση αποτελεσμάτων παραπομπών, διεργασίες πρόσθετων παραπομπών που εισηγούνται από τα επιστημονικά στελέχη κ.ο.κ.
- υπηρεσίες συμμετοχής των επιστημονικών στελεχών πεδίου του Αναδόχου στα οριζόντια Διαδημοτικά Δίκτυα, τεκμηρίωση της συμβολής στην ομογενοποίηση των παρεχόμενων υπηρεσιών και στη βελτίωση της ποιότητας και της αποτελεσματικότητας της κοινωνικής ένταξης. Τόσο σε κάθε Έκθεση, όσο και στο 1<sup>ο</sup> Παραδοτέο θα υπάρχει ειδικό κεφάλαιο για τη βελτίωση της ποιότητας και της αποτελεσματικότητας της κοινωνικής ένταξης και τη διατύπωση σχετικών προβλημάτων και προτάσεων (αξιολόγηση ευρημάτων).
- λοιπά ζητήματα οργάνωσης και λειτουργίας του Έργου.

Στο Π-1 περιλαμβάνεται επίσης προγραμματισμός των επικοινωνιακών δράσεων και των μέσων / εργαλείων που θα αξιοποιηθούν σχετικά, όπως ενδεικτικά ημερίδες (2Χ1.1150€) και εργαστήρια ή σεμινάρια (2Χ839,17€). Στις ημερίδες οι συμμετέχοντες θα είναι έως 30, ενώ στα εργαστήρια έως 15 άτομα. Οι ανωτέρω εκδηλώσεις, λόγω της επιτήρησης της πανδημίας του covid-19 θα μπορούν να υλοποιηθούν και διαδικτυακά.

Οι Τριμηνιαίες εκθέσεις Π-2 έως και Π-8 θα απεριλαμβάνουν απολογισμό των υπηρεσιών συντονισμού (ΚΤ-0), καθώς και των λοιπών υπηρεσιών του παρόντος και, συγκεκριμένα:

- ΚΤ-1: Ισότιμη πρόσβαση των ατόμων με αναπηρία και χρόνιες παθήσεις σε κοινωνικές υπηρεσίες ενδυνάμωσης, κοινωνικής ένταξης και προώθησης στην απασχόληση.
- ΚΤ-2: Πολλαπλή στήριξη της οικογένειας και των ανήλικων τέκνων, ιδίως σε οικογένειες που έχουν μέλη ΑΜΕΑ, σε οικογένειες με παραβατικούς ανήλικους, καθώς και σε οικογένειες έχουν μέλη με προβλήματα ψυχικής υγείας. Οι υπηρεσίες αφορούν κατά κύριο λόγο σύνθετες εκπαιδευτικές και παιδαγωγικές δραστηριότητες, θα πραγματοποιηθούν δοκιμές σε πραγματικές συνθήκες εργασίας, διδασκαλίες κοινωνικών δεξιοτήτων, τρόποι καλής



συμπεριφοράς κ.α. Επίσης θα δρομολογηθούν συνοδευτικές δράσεις άμεσης αντιμετώπισης της φτώχειας, υποστήριξης των ατόμων με Νοητική Υστέρηση για τη διέξοδο από την «παγίδευση» σε συνθήκες κοινωνικού αποκλεισμού, και «προετοιμασία» για την «κοινωνική τους ένταξη», μέσα από ατομικά πλάνα ενδυνάμωσης. Η προώθηση της κοινωνικής ένταξης των ατόμων με νοητική υστέρηση αποτελεί το πρώτο «βήμα» για την σταδιακή βελτίωση του τρόπου ζωής τους, την κοινωνικοποίησή τους καθώς και την αυτοεξυπηρέτησή τους. Για την κοινωνική ένταξη θα χρησιμοποιηθούν συνοδευτικές δράσεις, με έμφαση σε ομαδικές δραστηριότητες, που θα μεταφέρουν στα άτομα αυτά γνώσεις και δεξιότητες, θα βελτιώσουν το γνωστικό τους επίπεδο και ταυτόχρονα θα ενθαρρύνουν την προσπάθεια των γονέων και των κηδεμόνων τους, με γνώμονα την ομαλή κοινωνικοποίησή τους.

- **ΚΤ-3:** Ανοιχτή φροντίδα και βοήθεια των ηλικιωμένων ή των ατόμων με χρόνιες παθήσεις, συμπεριλαμβανομένων και των οικογενειών τους. Οι υπηρεσίες αφορούν κατά κύριο λόγο ατομική ή ομαδική εμπύχωση των ωφελουμένων, αντιμετώπισης και διαχείρισης του stress, ιδίως στους τομείς της μετανοσοκομειακής προσαρμογής ή/και στην αντιμετώπιση της διαχείρισης ατομικής υγείας και υγιεινής. Η δράση θα συνδυασθεί με παροχή ειδικών συμβουλευτικών υπηρεσιών για την προσαρμογή τους στις απαιτήσεις των γγειονομικών πρωτοκόλλων του covid-19.
- **ΚΤ-4:** Πιλοτικές δράσεις υποστήριξης της κοινωνικής ένταξης και της κοινωνικής ενεργοποίησης των νέων, κατ'αρχήν έως 30 ετών, μέσω βιωματικής ενδυνάμωσης, ενίσχυσης της συμμετοχής τους σε κοινωνικά και πολιτιστικά δρώμενα και προετοιμασίας τους στην ομαλή ένταξή τους στην κοινωνία και στην αγορά εργασίας.

Σε κάθε Έκθεση Προόδου θα περιλαμβάνεται απολογισμός παροχής των «οριζόντιων υπηρεσιών» του ΚΤ-0 (Υπηρεσίες «Επιστημονικού Συντονισμού και Δημοσιότητας των Δράσεων»), όπως ενδεικτικά:

- υπηρεσίες συντονισμού και οργάνωσης των παρεχόμενων υπηρεσιών της Δράσης από τις Υπηρεσίες και Δομές του Δήμου Χαϊδαρίου προς τους ωφελούμενους
- παρακολούθηση της εξέλιξης των παραπομπών από το ΚΚ στο πλαίσιο συνεργασίας, συντονισμού και εποπτείας από τη ΔΚΠΑ του Δήμου Χαϊδαρίου,
- ειδικά μέσα και εργαλεία για τη βελτίωση της ποιότητας και της αποτελεσματικότητας των υπηρεσιών της Δράσης, με έμφαση στην συμμετοχή στα διαδημοτικά δίκτυα της «οριζόντιας» Δράσης 9.4.2. της ΒΑΑ/ΟΧΕ Δυτικής Αθήνας με στόχο τη συνολική βελτίωση της ποιότητας και της αποτελεσματικότητας της κοινωνικής ένταξης,
- διάχυση του περιεχομένου και των αποτελεσμάτων των Δράσεων, ενημερωτικές δράσεις στην Κοινότητα (δύο ανοιχτές ημερίδες και δύο σεμινάρια ή εργαστήρια, με τη συμμετοχή στελεχών κοινωνικών δομών και φορέων, κοινωνικών συλλόγων και δικτύων, εθελοντών κ.λπ.),
- στοχευμένες δράσεις δημοσιότητας. Προβλέπονται υπηρεσίες δελτίων τύπου, ανάπτυξης ηλεκτρονικού περιεχομένου και υλικό δημοσιότητας: έως 100 Αφίσες (διαστάσεων Α3, τετραχρωμία), έως 200 δίπτυχα προγράμματα (διαστάσεων Α5, τετραχρωμία), και έως 400 δίπτυχα ενημερωτικά φυλλάδια (διαστάσεων Α5, τετραχρωμία).
- υπηρεσίες δικτύωσης, ανταλλαγής εμπειριών και διάχυσης καλών πρακτικών στο πλαίσιο των Διαδημοτικών Κοινωνικών Δικτύων "ΦΡΟΝΤΙΣΩ" και "ΕΝΤΑΣΣΩ, στο πλαίσιο των οποίων θα αναδεικνύονται καλές πρακτικές και θα μεταφέρονται σχετικές εμπειρίες που σχετίζονται με την ουσία, την ποιότητα και την αποτελεσματικότητα της αντιμετώπισης των διακρίσεων και της βελτίωσης της κοινωνικής ένταξης.





Το κόστος των ημερίδων και εργαστηρίων καθώς και ο ενδεικτικός προγραμματισμός τους φαίνεται στην στήλη (5) του επόμενου Πίνακα. Ο Ανάδοχος θα μεριμνήσει για τη διάθεση των απαραίτητων εργαλείων και συστημάτων για τον προγραμματισμό, τον συντονισμό και την παρακολούθηση της παροχής των επιτόπου υπηρεσιών στο πλαίσιο του Έργου.

Το χρονοδιάγραμμα υλοποίησης του Έργου έχει ως εξής:

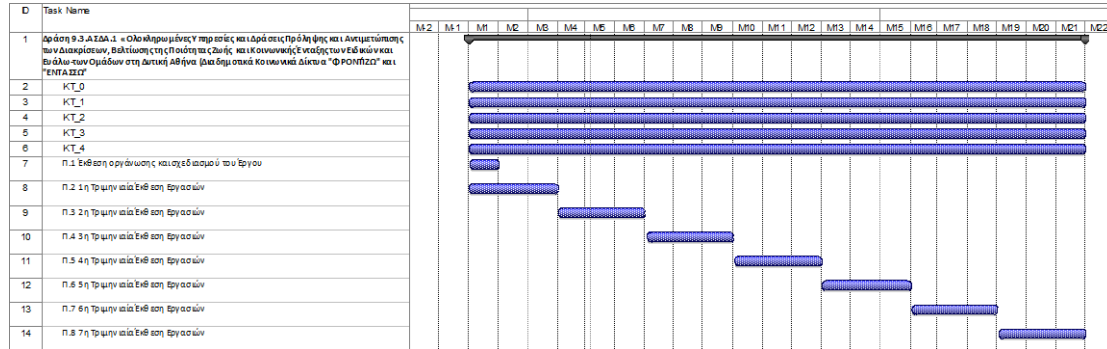

## 6. Πολιτική Προστασίας Προσωπικών Δεδομένων

Ο Ανάδοχος θα διαχειρίζεται ευαίσθητα προσωπικά δεδομένα κατ' εντολή της Αναθέτουσας Αρχής. Κατά συνέπεια, θα είναι υποχρεωμένος στο πλαίσιο του Έργου να δρομολογήσει τις κατάλληλες ενέργειες για:

- την ασφάλεια των προσωπικών δεδομένων των ωφελούμενων εφαρμόζοντας όλες τις διατάξεις της Ελληνικής και Ευρωπαϊκής Νομοθεσίας περί προστασίας προσωπικών δεδομένων (GDPR),
- την ασφάλεια των Πληροφοριακών Συστημάτων, Εφαρμογών, Μέσων και Υποδομών που ενδεχομένως θα αξιοποιηθούν στο πλαίσιο του έργου,
- την προστασία της ακεραιότητας και της διαθεσιμότητας των πληροφοριών που θα διαχειρίζεται και θα παρέχει τόσο στο Δήμο όσο και στους ωφελούμενους.

Ο Ανάδοχος υποχρεούται να χρησιμοποιεί τα έγγραφα και κάθε άλλο στοιχείο και υλικό οποιασδήποτε μορφής που περιέρχονται σε γνώση του ή τίθενται υπόψη του από το Δήμο Χαϊδαρίου ή τους ωφελούμενους και σχετίζονται με το αντικείμενο του έργου, αποκλειστικά και μόνο στο πλαίσιο παροχής των υπηρεσιών του, απαγορευμένης απολύτως κάθε άλλης χρήσης τους. Ο Ανάδοχος θα ευθύνεται έναντι του Δήμου Χαϊδαρίου για οποιαδήποτε παραβίαση αυτής της απαγόρευσης.



**Πίνακας 10: Παραδοτέα, Χρονοδιάγραμμα υποβολής, Κόστος και Ροές Πληρωμών**

Παραδοτέο	Τίτλος	Χρόνος Υποβολής	Κόστος	Ημερίδες, Σεμινάρια Εργαστήρια	ΣΥΝΟΛΟ
<b>Π.1</b>	Έκθεση οργάνωσης και σχεδιασμού του Έργου	1 μήνα από την υπογραφή της Σύμβασης	23.088,00 €	-	23.088,00
<b>Π.2</b>	1η Τριμηνιαία Έκθεση Εργασιών	3 μήνες από την υπογραφή της Σύμβασης	40.456,00 €	839,16 €	41.295,16
<b>Π.3</b>	2η Τριμηνιαία Έκθεση Εργασιών	6 μήνες από την υπογραφή της Σύμβασης	45.580,00 €	-	45.580,00
<b>Π.4</b>	3η Τριμηνιαία Έκθεση Εργασιών	9 μήνες από την υπογραφή της Σύμβασης	45.580,00 €	1.150,00 €	46.730,00
<b>Π.5</b>	4η Τριμηνιαία Έκθεση Εργασιών	12 μήνες από την υπογραφή της Σύμβασης	45.580,00 €	-	45.580,00
<b>Π.6</b>	5η Τριμηνιαία Έκθεση Εργασιών	15 μήνες από την υπογραφή της Σύμβασης	45.580,00 €	839,17 €	46.419,17
<b>Π.7</b>	6η Τριμηνιαία Έκθεση Εργασιών	18 μήνες από την υπογραφή της Σύμβασης	45.580,00 €	1.150,00 €	46.730,00
<b>Π.8</b>	7η Τριμηνιαία Έκθεση Εργασιών– Έκθεση Ολοκλήρωσης και συνολικού Απολογισμού του Έργου.	21 μήνες από την υπογραφή της Σύμβασης	32.756,00 €	839,17 €	33.595,17
<b>Καθαρό</b>			<b>324.200,00 €</b>	4.817,50 €	329.017,50
<b>ΦΠΑ</b>			<b>77.808,00 €</b>	1.156,20 €	78.964,20
<b>Σύνολο</b>			<b>402.008,00 €</b>	<b>5.973,70 €</b>	<b>407.981,70</b>





Παράρτημα Ι: Συνολική / Αναλυτική παρουσίαση των Υπηρεσιών και της Κοστολόγησης του Έργου

Κ.Τ. (ΚΩΔ)	Κ.Τ. (ΠΕΡ)	ΥΠΗΡΕΣΙΕΣ (ΚΩΔ)	ΥΠΗΡΕΣΙΕΣ (ΠΕΡ)	Ομάδα Έργου	Εκπαιδευτικό Επίπεδο και εμπειρία Μέλους Ομάδας Έργου	Μηνιαία Αποζημίωση με 14/12 (με ΙΚΑ, φόρους κ.λ.π)	Προβλεπόμενος Ανθρωποχρόνος Απασχόλησης	Κόστος Στελέχους (χωρίς ΦΠΑ)	ΦΠΑ	Συνολικό κόστος	%
KT_0	Υπηρεσίες Επιστημονικού και Διοικητικού Συντονισμού και Δημοσιότητας των Δράσεων	0.1	Επιστημονικός Συντονισμός	1α. Υπεύθυνος Ομάδας Έργου	1α Πτυχιούχοι Τριτοβάθμιας Εκπαίδευσης με 10ετή εμπειρία και άνω ή 7 ετή εμπειρία και άνω με μεταπτυχιακό τίτλο (senior)	2.500,00 €	18,00	45.000,00 €	10.800,00 €	55.800,00 €	13,88%
		0.2	Διοικητική υποστήριξη	20. Διοικητική ή Γραμματειακή Υποστήριξη	4 Διοικητικοί, Λοιπές βοηθητικές ειδικότητες	1.680,00 €	11,00	18.480,00 €	4.435,20 €	22.915,20 €	5,70%
		0.4	Διάχυση του περιεχομένου και των αποτελεσμάτων των Δράσεων, Ενημερωτικές Δράσεις για την Κοινότητα	19. Σύμβουλος Δημοσιότητας, Σύμβουλος Επικοινωνίας, Social Media specialist κ.λπ.	2α Πτυχιούχοι Τριτοβάθμιας ή Απόφοιτοι Μεταδευτεροβάθμιας Εκπαίδευσης με 7ετή εμπειρία και άνω ή 5ετή εμπειρία και άνω με μεταπτυχιακό τίτλο (median)	2.100,00 €	4,00	8.400,00 €	2.016,00 €	10.416,00 €	2,59%
		0.5	Λοιπές οριζόντιες υπηρεσίες	2. Κοινωνικός Λειτουργός	2α Πτυχιούχοι Τριτοβάθμιας ή Απόφοιτοι Μεταδευτεροβάθμιας Εκπαίδευσης με 7ετή εμπειρία και άνω ή 5ετή εμπειρία και άνω με μεταπτυχιακό τίτλο (median)	2.100,00 €	5,00	10.500,00 €	2.520,00 €	13.020,00 €	3,24%
		0.6	Υπηρεσίες δικτύωσης, ανταλλαγής εμπειριών και διάχυσης καλών πρακτικών στο πλαίσιο των Διαδημοτικών Κοινωνικών Δικτύων "ΦΡΟΝΤΙΖΩ" και "ΕΝΤΑΣΣΩ"	2. Κοινωνικός Λειτουργός	2α Πτυχιούχοι Τριτοβάθμιας ή Απόφοιτοι Μεταδευτεροβάθμιας Εκπαίδευσης με 7ετή εμπειρία και άνω ή 5ετή εμπειρία και άνω με μεταπτυχιακό τίτλο (median)	2.100,00 €	5,00	10.500,00 €	2.520,00 €	13.020,00 €	3,24%
		<b>KT_0 Άθροισμα</b>							<b>43,00</b>	<b>92.880,00 €</b>	<b>22.291,20 €</b>
KT_1	Ισότιμη πρόσβαση των ατόμων με αναπηρία και χρόνιες παθήσεις σε κοινωνικές υπηρεσίες ενδυνάμωσης, κοινωνικής ένταξης και προώθησης στην απασχόληση	1.1	Βιωματική ενδυνάμωση των ΑΜΕΑ με την αξιοποίηση των εκφραστικών - εικαστικών μέσων με στόχο την κοινωνική μάθηση και ψυχική ανθεκτικότητα	4. Ψυχολόγος, Επιστήμονας στον τομέα της ψυχολογίας	2α Πτυχιούχοι Τριτοβάθμιας ή Απόφοιτοι Μεταδευτεροβάθμιας Εκπαίδευσης με 7ετή εμπειρία και άνω ή 5ετή εμπειρία και άνω με μεταπτυχιακό τίτλο (median)	2.100,00 €	14,00	29.400,00 €	7.056,00 €	36.456,00 €	9,07%
<b>KT_1 Άθροισμα</b>							<b>14,00</b>	<b>29.400,00 €</b>	<b>7.056,00 €</b>	<b>36.456,00 €</b>	<b>9,07%</b>
KT_2	Πολλαπλή στήριξη της οικογένειας και των ανήλικων τέκνων	2.1	Κοινωνική ενδυνάμωση, καθοδήγηση και ψυχοκοινωνική στήριξη	4. Ψυχολόγος, Επιστήμονας στον τομέα της ψυχολογίας	2α Πτυχιούχοι Τριτοβάθμιας ή Απόφοιτοι Μεταδευτεροβάθμιας Εκπαίδευσης με 7ετή εμπειρία και	2.100,00 €	15,00	31.500,00 €	7.560,00 €	39.060,00 €	9,72%





Κ.Τ. (ΚΩΔ)	Κ.Τ. (ΠΕΡ)	ΥΠΗΡΕΣΙΕΣ (ΚΩΔ)	ΥΠΗΡΕΣΙΕΣ (ΠΕΡ)	Ομάδα Έργου	Εκπαιδευτικό Επίπεδο και εμπειρία Μέλους Ομάδας Έργου	Μηνιαία Αποζημίωση με 14/12 (με ΙΚΑ, φόρους κ.λ.π)	Προβλεπόμενος Ανθρωποχρόνος Απασχόλησης	Κόστος Στελέχους (χωρίς ΦΠΑ)	ΦΠΑ	Συνολικό κόστος	%
			δυσλειτουργικών οικογενειών		άνω ή 5ετή εμπειρία και άνω με μεταπτυχιακό τίτλο (median)						
		2.4	Στήριξη οικογενειών με παραβατικούς ανηλίκους για την αντιμετώπιση των διακρίσεων, πρόληψη της νεανικής παραβατικότητας και αντιμετώπισης του κοινωνικού στίγματος	2. Κοινωνικός Λειτουργός	2α Πτυχιούχοι Τριτοβάθμιας ή Απόφοιτοι Μεταδευτεροβάθμιας Εκπαίδευσης με 7ετή εμπειρία και άνω ή 5ετή εμπειρία και άνω με μεταπτυχιακό τίτλο (median)	2.100,00 €	11,20	23.520,00 €	5.644,80 €	29.164,80 €	7,25%
				13. Επιστημονικές Ειδικότητες Δημιουργικής Απασχόλησης (Γυμναστής, Καθηγητές, Μουσικοί, μέλη θεατρικών ομάδων, εφαρμοσμένων καλλιτεχνικών σπουδών κ.λπ.)	2β Ειδικοί σε δράσεις Δημιουργικής Απασχόλησης με εμπειρία άνω των πέντε ετών (median)	2.100,00 €	15,00	31.500,00 €	7.560,00 €	39.060,00 €	9,72%
				4. Ψυχολόγος, Επιστήμονας στον τομέα της ψυχολογίας	3α Πτυχιούχοι Τριτοβάθμιας ή Απόφοιτοι Μεταδευτεροβάθμιας Εκπαίδευσης (junior)	1.850,00 €	10,00	18.500,00 €	4.440,00 €	22.940,00 €	5,71%
<b>ΚΤ_2 Άθροισμα</b>							<b>51,20</b>	<b>105.020,00 €</b>	<b>25.204,80 €</b>	<b>130.224,80 €</b>	<b>32,39%</b>
ΚΤ_3	Ανοιχτή φροντίδα και βοήθεια των ηλικιωμένων ή των ατόμων με χρόνιες παθήσεις, συμπεριλαμβανομένων και των οικογενειών τους	3.6	Λοιπές Ενέργειες	7. Επιστήμων Υγείας, Επισκέπτης Υγείας	3α Πτυχιούχοι Τριτοβάθμιας ή Απόφοιτοι Μεταδευτεροβάθμιας Εκπαίδευσης με εμπειρία μικρότερη των 5 ετών (junior)	1.850,00 €	10,00	18.500,00 €	4.440,00 €	22.940,00 €	5,71%
		3.1	Αναβάθμιση και επέκταση των υπηρεσιών προς την Γ' Ηλικία (υπηρεσίες κοινωνικής φροντίδας/πρόνοιας, συνοδείας, ενεργού γήρανσης κ.λπ.)	4. Ψυχολόγος, Επιστήμονας στον τομέα της ψυχολογίας	2α Πτυχιούχοι Τριτοβάθμιας ή Απόφοιτοι Μεταδευτεροβάθμιας Εκπαίδευσης με 7ετή εμπειρία και άνω ή 5ετή εμπειρία και άνω με μεταπτυχιακό τίτλο (median)	2.100,00 €	11,00	23.100,00 €	5.544,00 €	28.644,00 €	7,13%
<b>ΚΤ_3 Άθροισμα</b>							<b>21,00</b>	<b>41.600,00 €</b>	<b>9.984,00 €</b>	<b>51.584,00 €</b>	<b>12,83%</b>
ΚΤ_4	Πιλοτικές δράσεις υποστήριξης της κοινωνικής ένταξης και της κοινωνικής ενεργοποίησης των νέων έως 30 ετών, μέσω βιωματικής ενδυνάμωσης, ενίσχυσης της συμμετοχής τους σε κοινωνικά και	4.2	Στήριξη της ατομικής ενεργοποίησης, της συμμετοχής σε ομάδες και της αυτοπεποίθησης σε νέους μέσω δημιουργικών δραστηριοτήτων άθλησης και πολιτισμού	13. Επιστημονικές Ειδικότητες Δημιουργικής Απασχόλησης (Γυμναστής, Καθηγητές, Μουσικοί, μέλη θεατρικών ομάδων, εφαρμοσμένων καλλιτεχνικών σπουδών κ.λπ.)	2β Ειδικοί σε δράσεις Δημιουργικής Απασχόλησης με εμπειρία άνω των πέντε ετών (median)	2.100,00 €	14,00	29.400,00 €	7.056,00 €	36.456,00 €	9,07%
		4.3	Βιωματικές δραστηριότητες	13. Επιστημονικές Ειδικότητες Δημιουργικής	3γ Ειδικοί σε δράσεις Δημιουργικής Απασχόλησης με εμπειρία έως	1.850,00 €	14,00	25.900,00 €	6.216,00 €	32.116,00 €	7,99%





Κ.Τ. (ΚΩΔ)	Κ.Τ. (ΠΕΡ)	ΥΠΗΡΕΣΙΕΣ (ΚΩΔ)	ΥΠΗΡΕΣΙΕΣ (ΠΕΡ)	Ομάδα Έργου	Εκπαιδευτικό Επίπεδο και εμπειρία Μέλους Ομάδας Έργου	Μηνιαία Αποζημίωση με 14/12 (με ΙΚΑ, φόρους κ.λ.π)	Προβλεπόμενος Ανθρωποχρόνος Απασχόλησης	Κόστος Στελέχους (χωρίς ΦΠΑ)	ΦΠΑ	Συνολικό κόστος	%
	πολιτιστικά δρώμενα και προετοιμασίες τους στην ομαλή ένταξή τους στην κοινωνία και στην αγορά εργασίας		συμμετοχής των νέων που πλήττονται από φαινόμενα απομόνωση και κοινωνικού αποκλεισμού σε βιωματικά εργαστήρια και θεατρικές ομάδες, συμμετοχής σε δράσεις εθελοντισμού, προαγωγής της αριστείας κ.λπ.	Απασχόλησης (Γυμναστής, Καθηγητές, Μουσικοί, μέλη θεατρικών ομάδων, εφαρμοσμένων καλλιτεχνικών σπουδών κ.λπ.)	πέντε έτη (junior)						
<b>ΚΤ_4 Άθροισμα</b>							<b>28,00</b>	<b>55.300,00 €</b>	<b>13.272,00 €</b>	<b>68.572,00 €</b>	<b>17,06%</b>
<b>Γενικό Άθροισμα</b>							<b>157,20</b>	<b>324.200,00 €</b>	<b>77.808,00 €</b>	<b>402.008,00 €</b>	<b>100,00%</b>

Σημείωση: στο παραπάνω κόστος προστίθεται και το κόστος ημερίδων, σεμιναρίων κ.λπ., βλ. Πίνακα 2

#### Αναλυτικό κόστος ανά Παραδοτέο

Κ.Τ. (ΚΩΔ)	ΥΠΗΡΕΣΙΕΣ (ΚΩΔ)	Ομάδα Έργου	Μηνιαία Αποζημίωση (μελέτης)	Συνολικοί Α/Μ	Α/Μ Π.1	Π/Υ Π.1	Α/Μ Π.2	Π/Υ Π.2(€)	Α/Μ Π.3	Π/Υ Π.3(€)	Α/Μ Π.4	Π/Υ Π.4(€)	Α/Μ Π.5	Π/Υ Π.5(€)	Α/Μ Π.6	Π/Υ Π.6(€)	Α/Μ Π.7	Π/Υ Π.7(€)	Α/Μ Π.8	Π/Υ Π.8(€)	Σύνολο
ΚΤ_0	0.1	1α. Υπεύθυνος Ομάδας Έργου	2.500,00 €	18,00	0,90	2.250,00	2,00	5.000,00	2,50	6.250,00	2,50	6.250,00	2,50	6.250,00	2,50	6.250,00	2,50	6.250,00	2,60	6.500,00	45.000,00 €
	0.2	20. Διοικητική ή Γραμματειακή Υποστήριξη	1.680,00 €	11,00	0,60	1.008,00	1,20	2.016,00	1,50	2.520,00	1,50	2.520,00	1,50	2.520,00	1,50	2.520,00	1,50	2.520,00	1,70	2.856,00	18.480,00 €
	0.4	19. Σύμβουλος Δημοσιότητας, Σύμβουλος Επικοινωνίας, Social Media specialist κ.λπ.	2.100,00 €	4,00	0,20	420,00	0,40	840,00	0,60	1.260,00	0,60	1.260,00	0,60	1.260,00	0,60	1.260,00	0,60	1.260,00	0,40	840,00	8.400,00 €
	0.5	2. Κοινωνικός Λειτουργός	2.100,00 €	5,00	0,30	630,00	1,00	2.100,00	0,70	1.470,00	0,70	1.470,00	0,70	1.470,00	0,70	1.470,00	0,70	1.470,00	0,20	420,00	10.500,00 €
	0.6	2. Κοινωνικός Λειτουργός	2.100,00 €	5,00	0,30	630,00	1,00	2.100,00	0,70	1.470,00	0,70	1.470,00	0,70	1.470,00	0,70	1.470,00	0,70	1.470,00	0,20	420,00	10.500,00 €
ΚΤ_1	1.1	4. Ψυχολόγος, Επιστήμονας στον τομέα της ψυχολογίας	2.100,00 €	14,00	1,00	2.100,00	2,00	4.200,00	2,00	4.200,00	2,00	4.200,00	2,00	4.200,00	2,00	4.200,00	2,00	4.200,00	1,00	2.100,00	29.400,00 €
ΚΤ_2	2.1	4. Ψυχολόγος, Επιστήμονας στον τομέα της ψυχολογίας	2.100,00 €	15,00	1,00	2.100,00	2,00	4.200,00	2,10	4.410,00	2,10	4.410,00	2,10	4.410,00	2,10	4.410,00	2,10	4.410,00	1,50	3.150,00	31.500,00 €
	2.4	2. Κοινωνικός Λειτουργός	2.100,00 €	11,20	1,00	2.100,00	1,00	2.100,00	1,60	3.360,00	1,60	3.360,00	1,60	3.360,00	1,60	3.360,00	1,60	3.360,00	1,20	2.520,00	23.520,00 €
		13. Επιστημονικές Ειδικότητες Δημοουργικής Απασχόλησης (Γυμναστής, Καθηγητές, Μουσικοί, μέλη θεατρικών ομάδων,	2.100,00 €	15,00	1,00	2.100,00	2,00	4.200,00	2,10	4.410,00	2,10	4.410,00	2,10	4.410,00	2,10	4.410,00	2,10	4.410,00	1,50	3.150,00	31.500,00 €





Κ.Τ. (ΚΩΔ)	ΥΠΗΡΕΣΙΕΣ (ΚΩΔ)	Ομάδα Έργου	Μηνιαία Αποζημίωση (μελέτης)	Συνολικοί Α/Μ	Α/Μ Π.1	Π/Υ Π.1	Α/Μ Π.2	Π/Υ Π.2(€)	Α/Μ Π.3	Π/Υ Π.3(€)	Α/Μ Π.4	Π/Υ Π.4(€)	Α/Μ Π.5	Π/Υ Π.5(€)	Α/Μ Π.6	Π/Υ Π.6(€)	Α/Μ Π.7	Π/Υ Π.7(€)	Α/Μ Π.8	Π/Υ Π.8(€)	Σύνολο
		εφαρμοσμένων καλλιτεχνικών σπουδών κ.λπ.)																			
		4. Ψυχολόγος, Επιστήμονας στον τομέα της ψυχολογίας	1.850,00 €	10,00	1,00	1.850,00	1,00	1.850,00	1,40	2.590,00	1,40	2.590,00	1,40	2.590,00	1,40	2.590,00	1,40	2.590,00	1,00	1.850,00	18.500,00 €
ΚΤ_3	3.6	7. Επιστήμων Υγείας, Επισκέπτης Υγείας	1.850,00 €	10,00	1,00	1.850,00	1,00	1.850,00	1,40	2.590,00	1,40	2.590,00	1,40	2.590,00	1,40	2.590,00	1,40	2.590,00	1,00	1.850,00	18.500,00 €
	3.1	4. Ψυχολόγος, Επιστήμονας στον τομέα της ψυχολογίας	2.100,00 €	11,00	1,00	2.100,00	1,00	2.100,00	1,50	3.150,00	1,50	3.150,00	1,50	3.150,00	1,50	3.150,00	1,50	3.150,00	1,50	3.150,00	23.100,00 €
ΚΤ_4	4.2	13. Επιστημονικές Ειδικότητες Δημιουργικής Απασχόλησης (Γυμναστής, Καθηγητές, Μουσικοί, μέλη θεατρικών ομάδων, εφαρμοσμένων καλλιτεχνικών σπουδών κ.λπ.)	2.100,00 €	14,00	1,00	2.100,00	2,00	4.200,00	2,00	4.200,00	2,00	4.200,00	2,00	4.200,00	2,00	4.200,00	2,00	4.200,00	1,00	2.100,00	29.400,00 €
	4.3	13. Επιστημονικές Ειδικότητες Δημιουργικής Απασχόλησης (Γυμναστής, Καθηγητές, Μουσικοί, μέλη θεατρικών ομάδων, εφαρμοσμένων καλλιτεχνικών σπουδών κ.λπ.)	1.850,00 €	14,00	1,00	1.850,00	2,00	3.700,00	2,00	3.700,00	2,00	3.700,00	2,00	3.700,00	2,00	3.700,00	2,00	3.700,00	1,00	1.850,00	25.900,00 €
<b>Υποσύνολο Ομάδας Έργου</b>				<b>157,20</b>	<b>11,30</b>	<b>23.088,00</b>	<b>19,60</b>	<b>40.456,00</b>	<b>22,10</b>	<b>45.580,00</b>	<b>22,10</b>	<b>45.580,00</b>	<b>22,10</b>	<b>45.580,00</b>	<b>22,10</b>	<b>45.580,00</b>	<b>22,10</b>	<b>45.580,00</b>	<b>15,80</b>	<b>32.756,00</b>	<b>324.200,00 €</b>
			Μοναδιαίο Κόστος (μελέτης)	Πλήθος	Πλήθος	Κόστος	Πλήθος	Κόστος	Πλήθος	Κόστος	Πλήθος	Κόστος	Πλήθος	Κόστος	Πλήθος	Κόστος	Πλήθος	Κόστος	Πλήθος	Κόστος	
Λοιπές Υπηρεσίες	Ημερίδες		1.150,00 €	2	-	- €	-	- €	-	- €	1	1.150,00 €	-	- €	-	- €	1	1.150,00 €	-	- €	2.300,00 €
	Σεμινάρια		839,17 €	3	-	- €	1	839,16 €	-	- €	-	- €	-	- €	1	839,17 €	-	- €	1	839,17 €	2.517,5 €
<b>Υποσύνολο Λοιπών Υπηρεσιών</b>						<b>- €</b>	<b>839,16 €</b>	<b>- €</b>	<b>1.150,00 €</b>	<b>- €</b>	<b>839,17 €</b>	<b>1.150,00 €</b>	<b>839,17 €</b>	<b>1.150,00 €</b>	<b>839,17 €</b>	<b>1.150,00 €</b>	<b>839,17 €</b>	<b>1.150,00 €</b>	<b>839,17 €</b>	<b>4.817,5 €</b>	
<b>Γενικό σύνολο (χωρίς ΦΠΑ)</b>							23.088,00	41.295,16	45.580,00	46.730,00	45.580,00	46.419,17	46.730,00	33.595,17	329.017,5 €						
<b>ΦΠΑ</b>							5.541,12	9.910,84	10.939,20	11.215,20	10.939,20	11.140,60	11.215,20	8.062,84	78.964,20€						
<b>Σύνολο</b>							<b>28.629,12</b>	<b>51.206,00</b>	<b>56.519,20</b>	<b>57.945,20</b>	<b>56.519,20</b>	<b>57.559,77</b>	<b>57.945,20</b>	<b>41.658,01</b>	<b>407.981,7 €</b>						





## 7.1.2 ΠΑΡΑΡΤΗΜΑ Α - ΤΜΗΜΑ Β





ΕΛΛΗΝΙΚΗ ΔΗΜΟΚΡΑΤΙΑ  
ΠΕΡΙΦΕΡΕΙΑ ΑΤΤΙΚΗΣ  
ΔΗΜΟΣ ΧΑΪΔΑΡΙΟΥ

Δ/νση «Κοινωνικής Προστασίας & Αλληλεγγύης

Ταχ/κή Δ/νση: Στρατάρχου Καραϊσκάκη 138  
& Επαύλεως 2

Τ.Κ.: 124 61 Χαϊδάρη

Πληροφορίες: *Μ. Κοκάρης, Μ. Συλάκου*

Τηλέφωνο: 213-2047249, 250, 251, 272, 275

E-mail: [mkokaras@yahoo.gr](mailto:mkokaras@yahoo.gr) , [sylakoum@yahoo.gr](mailto:sylakoum@yahoo.gr)

Επιχειρησιακό Πρόγραμμα «Αττική 2014-2020»

ΒΑΑ/ΟΧΕ Δυτικής Αθήνας

Πρόσκληση 26/26-2-2020 (ΟΠΣ ΕΣΠΑ 3838)

Δράση 9.4.ΑΣΔΑ.1 «Δράσεις για την Αντιμετώπιση της Φτώχειας και την Παροχή Υπηρεσιών Ανοιχτής Ειδικής Φροντίδας στη Δυτική Αθήνα (Διαδημοτικά Κοινωνικά Δίκτυα "ΦΡΟΝΤΙ-ΖΩ" και "ΥΓΕΙΑ ΓΙΑ ΟΛΟΥΣ")»

Κωδ. Πράξης/MIS (ΟΠΣ): **5063513**

Προϋπολογισμός Έργου:

**660.435,00 €** προ ΦΠΑ

**818.939,40 €** με ΦΠΑ

**Αρ. Μελέτης: ΔΣΣΗΔΔ.120/2020**

**Μελέτη για την προκήρυξη Ανοιχτού Ηλεκτρονικού Διαγωνισμού  
με κριτήριο ανάθεσης την πλέον συμφέρουσα από οικονομική άποψη προσφορά  
βάσει βέλτιστης σχέσης ποιότητας-τιμής για την επιλογή αναδόχου για το Έργο:**

**«Δράσεις για την αντιμετώπιση της Φτώχειας και την Παροχή Υπηρεσιών  
Ανοιχτής Ειδικής Φροντίδας στο Δήμο Χαϊδαρίου στο πλαίσιο της ΒΑΑ/ΟΧΕ της  
Δυτικής Αθήνας»**

Χαϊδάρη, Νοέμβριος 2020







## 1. Περιβάλλον του Έργου

### 1.1 Φορέας Υλοποίησης – Αναθέτουσα Αρχή

Φορέας Υλοποίησης του Έργου είναι ο Δήμος Χαϊδαρίου και, συγκεκριμένα, η Δ/ση Κοινωνικής Προστασίας & Αλληλεγγύης(ΔΚΠΑ) του Δήμου Χαϊδαρίου.

Η Δ/ση «Κοινωνικής Προστασίας & Αλληλεγγύης» του Δήμου Χαϊδαρίου είναι αρμόδια για τον σχεδιασμό και την εφαρμογή της κοινωνικής πολιτικής και για την προστασία και προαγωγή της δημόσιας υγείας στην περιοχή του Δήμου με τη λήψη των κατάλληλων μέτρων και τη ρύθμιση των σχετικών δραστηριοτήτων.

Στο πλαίσιο των αναγκών του Έργου, θα εμπλακούν τα παρακάτω Τμήματα και Γραφεία:

1. Από το Τμήμα Κοινωνικής Μέριμνας, τα ακόλουθα Γραφεία:

- Γραφείο Κοινωνικών Υπηρεσιών
- Γραφείο Υποστήριξης ΑΜΕΑ
- Γραφείο Επιδοματικής Πολιτικής
- Γραφείο Εποπτείας & Ελέγχου Κοινωνικοπρονοιακών Δομών
- Γραφείο Κοινωνικής Φροντίδας Γ' Ηλικίας
- Γραφείο Υγειονομικής Φροντίδας Γ' Ηλικίας

2. Από το Τμήμα Υγειονομικής Πρόληψης και Φροντίδας, το Γραφείο Πρόληψης και Αγωγής Υγείας

3. Το Τμήμα Παιδικών - Βρεφονηπιακών Σταθμών θα συμβάλλει στην οργάνωση δράσεων ενημέρωσης και σχετικά με προβλήματα στήριξης της οικογένειας και του παιδιού.

### 1.2 Στοιχεία Κοινωνικής Διαστρωμάτωσης των Ωφελουμένων από τις Κοινωνικές Δομές και Υπηρεσίες του Δήμου

Ο Δήμος Χαϊδαρίου εμφανίζει σχετικά υψηλά ποσοστά φτώχειας και αυξημένες ανάγκες ψυχοκοινωνικής φροντίδας των ευπαθών ομάδων. Η Δ/ση «Κοινωνικής Προστασίας & Αλληλεγγύης» του Δήμου Χαϊδαρίου εστιάζει στην ψυχοκοινωνική προσέγγιση πολιτών και ευπαθών ομάδων ή κοινωνικά αποκλεισμένων ή καταπιεζόμενων ομάδων του πληθυσμού του Δήμου που βρίσκονται σε αδυναμία να αντιμετωπίσουν δυσκολίες στις διαπροσωπικές τους σχέσεις, στην καθημερινότητά τους και στην ικανοποίησή βασικών αναγκών τους, στην ανίχνευση, αιτιολογία και επίλυση των κοινωνικών προβλημάτων, καθώς και στην αντιμετώπιση εκτάκτων αναγκών στα πλαίσια της ευρύτερης κοινωνικής πολιτικής.

Ειδικότερα η Κοινωνική Υπηρεσία του Δήμου Χαϊδαρίου πραγματοποίησε κατά το έτος 2019, μεταξύ άλλων, τις παρακάτω δράσεις:

- Υποδοχή, ενημέρωση και υποστήριξη 900 ατόμων (2019).
- Επισκέψεις σε σχολεία (Λύκεια-Γυμνάσια-Νηπιαγωγεία) για την αντιμετώπιση προβλημάτων ενδοσχολικής βίας, μετά από αίτημα της εκπαιδευτικής κοινότητας.
- Συνεργασία με την Εισαγγελία Πρωτοδικών (Τμήμα Ανηλίκων) για τη διερεύνηση πιθανής κακοποίησης ανηλίκων-Γνωμοδότηση μετά από κοινωνική έρευνα στα περιστατικά.





- Υποστήριξη σε 360 οικογένειες απόρων με είδη πρώτης ανάγκης την περίοδο Χριστουγέννων και Πάσχα, οι οποίοι δεν ήταν δυνατό να ενταχθούν σε άλλους φορείς, λόγω εισοδηματικών ή άλλων κριτηρίων.
- Συνεργασία με τα σχολεία της πόλης, τοπικές επιχειρήσεις τροφίμων και ΚΕΔΧ για τη συλλογή τροφίμων.
- Αντιμετώπιση των αναγκών σε αίμα με εθελοντικές αιμοδοσίες (Γενικό Κρατικό Νοσοκομείο Νίκαιας). Καλύψαμε 49 μονάδες αίματος σε διάφορα Νοσοκομεία τις Αττικής και 3 στην Περιφέρεια.
- Συνέχιση του προγράμματος για την παροχή κοινωνικής εργασίας στις υπηρεσίες του Δήμου. Το έτος 2019 απασχολήθηκαν 16 άτομα (11 άνδρες και 5 γυναίκες).
- Συνεργασία με την εταιρεία "Alzheimer" Αθηνών για δεύτερη χρονιά προκειμένου να στηριχθούν οι φροντιστές υποκείμενων στη νόσο. Ο Δήμος συμμετέχει στο πρόγραμμα κατ'οίκον «Φροντίζουμε αυτούς που φροντίζουν». Έγινε άμεση παραπομπή σε 8 οικογένειες.
- Συντονισμός των διανομών του ΤΕΒΑ σε συνεργασία με το Κέντρο Κοινότητας και το Κοινωνικό Παντοπωλείο του Δήμου.

Σύμφωνα με το SocialAttica, οι Δομές του Δήμου παρείχαν τις ακόλουθες υπηρεσίες:

- από το Κέντρο Δημέρευσης - Ημερήσιας Φροντίδας έχουν εξυπηρετηθεί: 15.241 (Μάρτιος 2018-Μαρτ 2020)
- από το Κέντρο Κοινότητας, οι ωφελούμενοι που έχουν εξυπηρετηθεί ανέρχονται σε 2.873 (Νοεμ 2017 - Οκτ 2020). Σύμφωνα με πρόσθετα στοιχεία της ΔΚΠΑ,, υπερσχύουν υπηρεσίες υποστήριξης του ΚΕΑ, διαχείρισης επιδομάτων πρόνοιας, υπερηλίκων και στέγασης. Η συμβουλευτική που παρέχεται είναι πολύ χαμηλή, οπότε το παρόν Έργο θα στηρίξει αυτή την αδυναμία. Επιπλέον, γίνονται παραπομπές στις Υπηρεσίες του Δήμου, υπηρεσίες διασύνδεσης & παραπομπή σε δημόσιες υπηρεσίες και υπηρεσίες διασύνδεσης με την αγορά εργασίας (συνεργασία με το Γραφείο Ανέργων του Δήμου Χαϊδαρίου).
- Κοινωνικό Παντοπωλείο: εξυπηρετήθηκαν 259 Οικογένειες με 639 μέλη. Από τις οικογένειες αυτές, πάνω από το 44% είχαν από 3 έως και 8 μέλη, το 34% των μελών τους είχε ηλικία άνω των 60 ετών και το 58% ήταν άνεργοι.
- Συσσίτιο: Ωφελούμενοι που έχουν εξυπηρετηθεί: 29.536 (08/2017 - 31/07/2020)
- Ψυχολογική υποστήριξη σε 206 άτομα μέσω του συμβουλευτικού σταθμού, εκ των οποίων το 72% αφορούσε υπηρεσίες λογοθεραπείας.

Επιπρόσθετα:

- 29 οικογένειες έχουν μέλη ΑΜΕΑ, εκ των οποίων το 76% έχει ποσοστά αναπηρίας πάνω από 67% (ΚΕΠΑ)
- 29 οικογένειες έχουν μέλη με προβλήματα ψυχικής υγείας, εκ των οποίων το 62% έχει ποσοστά αναπηρίας πάνω από 67% (ΚΕΠΑ)

Τέλος, ο Δήμος Χαϊδαρίου έχει 503 οικογένειες που υπόκεινται σε συνθήκες ακραίας φτώχειας (6,4% του συνόλου των δικαιούχων του ΤΕΒΑ στη Δυτική Αθήνα) με 1.044 μέλη. Από τις οικογένειες αυτές, πάνω από το 33% είχαν από 3 έως και 6 μέλη. Διαπιστώνεται ότι το Κοινωνικό Παντοπωλείο λειτουργεί συμπληρωματικά και προσθετικά με τις δράσεις του ΤΕΒΑ, ιδιαίτερα στις πολυμελείς οικογένειες του Δήμου.





Εν κατακλείδι, διαπιστώνονται οι ακόλουθες ελλείψεις και ανάγκες :

Οι υπάρχουσες δομές της Κοινωνικής Υπηρεσίας του Δήμου αντικειμενικά έχουν επικεντρώσει το έργο τους στις διάφορες παροχές υλικής στήριξης απόρων οικογενειών και στην διαχείριση έκτακτων και οξυμένων περιστατικών τα οποία απαιτούν επείγουσα ψυχολογική ή άλλη υποστήριξη. Η ύπαρξη ενός μέρους του πληθυσμού το οποίο χρειάζεται σε μόνιμη βάση υπηρεσίες κοινωνικής ένταξης, αντιμετώπισης του κοινωνικού αποκλεισμού και των διακρίσεων που υφίσταται, ψυχοκοινωνικής στήριξης, εξειδικευμένης φροντίδας είναι μεν γνωστή στην Κοινωνική Υπηρεσία, αλλά είναι μη διαχείριση με τις σημερινές δυνατότητες της Υπηρεσίας.

Ιδιαίτερα η στήριξη των οικογενειών που είτε διαβιούν σε συνθήκες φτώχειας (πέραν της υλικής στήριξης) είτε καλούνται να διαχειριστούν προβλήματα ψυχοπαιδαγωγικής φύσεως, έχει από χρόνια καταγραφεί ως μια μεγάλη ανάγκη της τοπικής κοινωνίας του Χαΐδαριού την οποία η Κοινωνική Υπηρεσία του Δήμου δεν έχει την δυνατότητα να καλύψει με επιτυχία.

Είναι προφανές ότι η ανταπόκριση σε αυτές τις ανάγκες προϋποθέτει την αξιοποίηση ειδικευμένου προσωπικού, ακόμη καλύτερα προσωπικού το οποίο διαθέτει και ένα βαθμό εμπειρίας.

Το αντίστοιχο ισχύει και για τις υπηρεσίες μετανοσοκομειακής φροντίδας, φυσικοθεραπείας, φροντίδας ασθενών με χρόνιες παθήσεις κλπ.

Το σύνολο των παραπάνω αναγκών, αν και μονιμότερου χαρακτήρα, γίνεται περισσότερο επιτακτικό και επίκαιρο λόγω των οικονομικών και κοινωνικών συνεπειών της πανδημίας του κορωνοϊού. Ήδη η Κοινωνική Υπηρεσία του Δήμου Χαΐδαριού έχει καταγράψει σημαντική αύξηση των αιτημάτων για υλική συνδρομή, τα οποία αποκαλύπτουν και την αύξηση των πιέσεων για κοινωνικό αποκλεισμό. Η δημιουργία ενός δικτύου υπεράσπισης της κοινωνικής συνοχής στην πόλη του Χαΐδαριού θα αποτελέσει ίσως τον σημαντικότερο στόχο του Δήμου την προσεχή διετία και το προτεινόμενο Έργο έναν από τους πυλώνες αυτού του δικτύου.

Με βάση τα παραπάνω, διαπιστώνονται ανάγκες για την παροχή υπηρεσιών:

- στην πολλαπλή στήριξη της οικογένειας και, ειδικότερα:
  - στην κοινωνική φροντίδα και στην ανοιχτή ειδική φροντίδα όλων των ηλικιών,
  - στην ενίσχυση της κοινωνικοποίησης των οικογενειών Ευπαθών Ομάδων που διαβιούν σε συνθήκες φτώχειας και απομόνωσης, οικονομικής και κοινωνικής,
  - στην παροχή υπηρεσιών φροντίδας σε άτομα με χρόνιες παθήσεις
- στην στήριξη της ψυχικής ανθεκτικότητας σε επίπεδο Συστήματος (οικογένεια - σχολείο - κοινότητα) και, ειδικότερα:
  - στην ψυχοπαιδαγωγική και συμβουλευτική υποστήριξη παιδιών, εφήβων και νέων
  - στην ανάπτυξη πλέγματος υποστηρικτικών ή/και εξειδικευμένων υπηρεσιών στην παραπάνω ομάδα-στόχο,





- στην παροχή υπηρεσιών Πρώιμης Παιδικής Παρέμβασης (ΠΠΠ) και, ειδικότερα, στην πρώιμη πρόληψη και ψυχοκοινωνική υποστήριξη των γονέων, εκπαιδευτικών και μαθητών και στην ευαισθητοποίηση εκπαιδευτικών και γονέων
- στην στήριξη και διαχείριση της καθημερινής ζωής σε νεαρά ζευγάρια ή/και μητέρες ή/και σε νέες και δυνάμει μητέρες στους συντρόφους και στα βρέφη τους.

### 1.3 Φορέας Χρηματοδότησης

Φορέας Χρηματοδότησης του Έργου είναι η Περιφέρεια Αττικής, η οποία στηρίζει χρηματοδοτικά τις ΟΧΕ/ ΒΑΑ που εντάσσονται χωρικά στην αρμοδιότητά της, μέσω του Ε.Π. «Αττική 2014 -2020».

Αναλυτικότερη πληροφόρηση σχετικά με τις πολιτικές, τις δραστηριότητες και τις χρηματοδοτικές προτεραιότητες της Περιφέρειας Αττικής μπορούν να αναζητηθούν μέσω της διαδικτυακής πύλης του Φορέα στη διεύθυνση <http://www.patt.gov.gr/site/>.

Πρόσθετη ενημέρωση σχετικά με τις προτεραιότητες και την ειδικότερη στόχευση του Ε.Π. «Αττική 2014 -2020» μπορεί να αναζητηθεί από τους ενδιαφερόμενους μέσω του δικτυακού χώρου της αρμόδιας Ε.Υ.Δ. στη διεύθυνση <http://www.pepattikis.gr/>.

### 1.4 Φορέας Λειτουργίας του Έργου και πλαίσιο οργάνωσης και λειτουργίας του Έργου

Φορέας Λειτουργίας του Έργου είναι η Δ/νση «Κοινωνικής Προστασίας & Αλληλεγγύης του Δήμου Χαϊδαρίου (ΔΚΠΑ).

Οι ωφελούμενοι θα παραπέμπονται στις υπηρεσίες της παρούσας Δράσης μέσω του Κέντρου Κοινότητας του Δήμου (ΚΚ), με βάση και τον Κανονισμό λειτουργίας του., λαμβάνοντας υπόψη ότι το ΚΚ λειτουργεί ως συμπληρωματική δομή της Δ/νσης Κοινωνικής Προστασίας & Υγείας του Δήμου Χαϊδαρίου.

Η λειτουργία του ΚΚ εστιάζει αφενός στην υποδοχή και στην ενημέρωση των πολιτών, ειδικότερα όσων ανήκουν σε ευάλωτες κοινωνικές ομάδες, και αφετέρου στην υποστήριξή τους με σκοπό τη βελτίωση του βιοτικού τους επιπέδου παράλληλα με τη συνεργασία που αναπτύσσει με τις λοιπές κοινωνικές δομές και υπηρεσίες του Δήμου.

Οι Υπηρεσίες που παρέχει το Κέντρο Κοινότητας κινούνται, σύμφωνα με τα προβλεπόμενα, σε τρεις (3) κεντρικούς άξονες:

Α) Υποδοχή - Ενημέρωση - Υποστήριξη των πολιτών

Β) Συνεργασία με Υπηρεσίες, Φορείς και Δομές παροχής υπηρεσιώνκοινωνικής προστασίας

Γ) Παροχή Υπηρεσιών. που θα αποσκοπούν στη βελτίωση του βιοτικού επιπέδου των πολιτών και θα διασφαλίζουν την κοινωνική ένταξη των ωφελούμενων.

Σύμφωνα με τις προδιαγραφές λειτουργίας των ΚΚ (ΚΥΑμε αριθμ. Δ14 /15834/237/8-4-2019, ΦΕΚ Β' 1344/19-4-2019, άρθρο 2, παραγρ. 1.2), το ΚΚ συνεργάζεται με Κοινωνικές Υπηρεσίες και Δομές μέσω «παραπομπών» αιτημάτων των ωφελούμενωνσε δομές και





υπηρεσίες που παρέχονται στα γεωγραφικά όρια της περιοχής λειτουργίας του «Κέντρου Κοινότητας», όπως ενδεικτικά, Κοινωνικοί Ξενώνες Αστέγων, Ξενώνες Κακοποιημένων Γυναίκων και θυμάτων διακίνησης και εμπορίας ανθρώπων, Κοινωνικά Φροντιστήρια, Δομές Ψυχικής Υγείας, Δομές και υπηρεσίες για ΑμεΑ, Βρεφονηπιακοί και Παιδικοί Σταθμοί, Προγράμματα για ηλικιωμένους, συμβουλευτικοί σταθμοί κ.λπ.

Ο συντονισμός και η διεκπεραίωση των παραπομπών αυτών στις αντίστοιχες Δομές ή Υπηρεσίες γίνεται μέσω της αρμόδιας Υπηρεσίας του Δήμου. Ο Ανάδοχος της παρούσας Δράσης, θα αναλαμβάνει την υλοποίηση της «παραπομπής», τηρώντας τους κανόνες της επιστημονικής δεοντολογίας και μεριμνώντας για τη διασφάλιση των προσωπικών δεδομένων των ωφελουμένων, αξιοποιώντας το ειδικό επιστημονικό δυναμικό που προβλέπεται για την ικανοποίηση των στόχων της παρούσας Δράσης. Η «συστημική» επικοινωνία, αξιολόγηση και ανάδραση των αποτελεσμάτων των παραπομπών θα γίνεται μέσω εντύπων και εργαλείων που θα συμφωνηθούν μεταξύ των τριών πλευρών (ΔΚΠΑ-ΚΚ-Ανάδοχος) και θα διεκπεραιώνεται μέσω των επιστημόνων πεδίου που αντιστοιχούν σε κάθε υπηρεσία / παραπομπή. Επισημαίνεται ότι μία «παραπομπή» μπορεί να ολοκληρώνεται με περισσότερες «κωδικοποιημένες υπηρεσίες» που παρέχονται από την παρούσα Δράση, στο πλαίσιο μιας ολοκληρωμένης προσέγγισης της διεργασίας της κοινωνικής ένταξης.

Η ΔΚΠΑ του Δήμου Χαϊδαρίου θα μεριμνήσει για τη διασφάλιση και την αποφυγή επικάλυψης των παρεχόμενων υπηρεσιών προς τους ωφελούμενους από ομοειδείς υπηρεσίες στο πλαίσιο της παρούσας ή ακόμα και από άλλες Δράσεις, ήδη από το στάδιο ταυτοποίησης και της παραπομπής τους, αλλά και για τον συντονισμό και αξιολόγηση πιθανών αλληπάλληλων μεν, αναγκαιών δε, παραπομπών ωφελουμένων, λαμβάνοντας υπόψη και το ιστορικό της οικογένειας, όπου κρίνεται απαραίτητο.

Η εξυπηρέτηση / παρακολούθηση των ωφελούμενων θα γίνεται μέσω του ηλεκτρονικού συστήματος καταγραφής του ΚΚ, το οποίο μπορεί να διασυνδέεται με τα αντίστοιχα συστήματα συνεργαζόμενων φορέων και υπηρεσιών που εφαρμόζουν προγράμματα σε εθνικό, περιφερειακό ή τοπικό επίπεδο (άρθρο 3, παραγρ. 3 της ανωτέρω ΚΥΑ).

Στο πλαίσιο αυτό, ο Δήμος Χαϊδαρίου θα συνεργάζεται με τον ΑΣΔΑ στο πλαίσιο της «οριζόντιας» Δράσης 9.4.2 της ΒΑΑ/ΟΧΕ Δυτικής Αθήνας και των Διαδημοτικών Δικτύων, που στόχο έχουν την ομογενοποίηση των παρεχόμενων υπηρεσιών και τη βελτίωση της ποιότητας και της αποτελεσματικότητας της κοινωνικής ένταξης στη Δυτική Αθήνα. Τα επιστημονικά στελέχη πεδίου του Αναδόχου, μαζί με τα αντίστοιχα στελέχη της ΔΚΠΑ και των Κοινωνικών Δομών του Δήμου Χαϊδαρίου θα συμμετέχουν στα θεματικά δίκτυα, στις ομάδες εργασίας και στην ανταλλαγή εμπειριών, σύμφωνα με το προγραμματισμό της ως άνω «οριζόντιας» Δράσης, υπό την ευθύνη, τις οδηγίες και την παρακολούθηση της ΔΚΠΑ του Δήμου Χαϊδαρίου.





## 1.5 Άλλοι Φορείς που εμπλέκονται στην επιτυχή έκβαση του Έργου

Στο πλαίσιο του Έργου, θα επιδιωχθούν μέσω του Δήμου Χαϊδαρίου συνεργασίες και συνέργιες με κοινωνικούς και πολιτιστικούς φορείς του Δήμου, καθώς και αξιοποίηση της επιστημονικής κοινότητας σε θέματα Alzheimer, δημόσιας υγείας κ.λπ.

Η σχολική και εκπαιδευτική κοινότητα αποτελεί τον χώρο όπου πρωτογενώς επισημαίνονται τα ψυχοκοινωνικά προβλήματα των νέων ατόμων και θα επιδιωχθεί η πολύπλευρη συνεργασία με αυτήν. Αυτό θα επιτευχθεί με την αναλυτική ενημέρωση των διευθύνσεων των σχολικών μονάδων κάθε επιπέδου εκπαίδευσης για την δομή και την λειτουργία του Έργου. Στην περίπτωση δράσεων που προϋποθέτουν την συμμετοχή εκπαιδευτικών (λ.χ. ΚΤ-3: αγωγή ψυχικής ανθεκτικότητας σε επίπεδο «Συστήματος»: οικογένεια - σχολείο - κοινότητα), θα απαιτηθεί η σύμφωνη γνώμη της αντίστοιχης Διεύθυνσης Εκπαίδευσης.

Επίσης θα αξιοποιηθούν και τα δεδομένα του Κέντρου Ψυχοκοινωνικής Υγείας «Άρηξис», μιας διαδημοτική πρωτοβουλία πρόληψης της χρήσης εξαρτητικών ουσιών που εδρεύει στον όμορο Δήμο Αιγάλεω.

Τα ΚΗΦΗ του Δήμου Χαϊδαρίου δέχονται σε σταθερή βάση αιτήματα παροχής υπηρεσιών φυσικοθεραπείας και φροντίδας χρόνιων παθήσεων ηλικιωμένων ατόμων και θα επιδιωχθεί η εξυπηρέτηση των αιτημάτων αυτών από τις υπηρεσίες που θα παρέχει το Έργο αλλά και η συνέργεια με αντίστοιχες υπηρεσίες των ΚΗΦΗ.

Επίσης, στην πόλη του Χαϊδαρίου δραστηριοποιούνται ανεξάρτητες από τον Δήμο τοπικές πρωτοβουλίες πολιτών με αντικείμενο την υλική και ψυχολογική στήριξη ευπαθών ατόμων και οικογενειών. Η Κοινωνική Υπηρεσία του Δήμου διατηρεί επικοινωνία με αυτές τις πρωτοβουλίες και δύναται να κατευθύνει ωφελούμενους από αυτές προς τις δράσεις του Έργου.

Στο πλαίσιο του Έργου θα επιδιωχθούν συστηματικές συνέργιες και συνεργασίες, κυρίως μέσω δράσεων δικτύωσης και συγκροτημένης διασύνδεσής των υπηρεσιών που θα παρέχονται από το παρόν Έργο με φορείς, υπηρεσίες του Δήμου, των υπόλοιπων Δήμων που θα υλοποιήσουν παρόμοιες Δράσεις στη Δυτική Αθήνα (π.χ. Κοινωνικές Υπηρεσίες των Δήμων, Κέντρα Κοινότητας, παρεμφερείς κοινωνικές δομές κλπ), με μη κερδοσκοπικές και μη κυβερνητικές οργανώσεις, φορείς εθελοντισμού, κοινωνικούς εταίρους αλλά και με τον ευρύτερο πληθυσμό της περιοχής Παρέμβασης (πολίτες, εθελοντές, συλλόγους, σχολεία, κλπ).



## 2. Αντικείμενο του Έργου (Τεχνική Έκθεση)

### 2.1 Μεθοδολογία και Πλαίσιο Υλοποίησης του Έργου

Το Έργο αφορά στην ανάπτυξη και εφαρμογή ολοκληρωμένων Υπηρεσιών και Δράσεων για την προώθηση της Κοινωνικής Στήριξης, της Κοινωνικής Φροντίδας και της Ανοιχτής Ειδικής Φροντίδας και την αποτελεσματική προώθηση της Κοινωνικής Ένταξης των Ευπαθών Ομάδων του Δήμου Χαϊδαρίου στο πλαίσιο της ΒΑΑ/ΟΧΕ της Δυτικής Αθήνας.

Το Έργο υλοποιείται ως υπηρεσία και, συγκεκριμένα, ως «δημόσια σύμβαση γενικών υπηρεσιών» κατά την έννοια της περίπτωσης (β) της παραγράφου 9 του άρθρου 2 «Ορισμοί» (άρθρο 2 και άρθρο 33 παρ. 1 εδάφιο β' της Οδηγίας 2014/24/ΕΕ και άρθρο 2 της Οδηγίας 2014/25/ΕΕ) του Νόμου 4412/2016 «Δημόσιες Συμβάσεις Έργων, Προμηθειών και Υπηρεσιών (προσαρμογή στις Οδηγίες 2014/24/ ΕΕ και 2014/25/ΕΕ)» (ΦΕΚ Α' 147/8-8-2016), όπως έχει τροποποιηθεί, ισχύει και εφαρμόζεται.

Το Έργο υλοποιείται μεθοδολογικά

- με κωδικοποίηση (menu) των υπηρεσιών της Πρόσκλησης,
- με κωδικοποίηση των επιστημονικών και των λοιπών ειδικοτήτων της Ομάδας Έργου και με
- ενιαία κοστολόγηση, που απορρέει από τις σχετικές συναντήσεις της Θεματικής Ομάδας Εργασίας (Θ.Ο.Ε.) των Κοινωνικών Δράσεων όλων των Δήμων-Εταίρων της ΒΑΑ/ΟΧΕ της Δυτικής Αθήνας.

Η ανάθεση της υπηρεσίας θα γίνει μέσω ανοιχτής Προκήρυξης Σύναψης Δημόσιας Σύμβασης Διεθνούς Ηλεκτρονικού Διαγωνισμού, με βάση το Νόμο 4412/2016 «Δημόσιες Συμβάσεις Έργων, Προμηθειών και Υπηρεσιών (προσαρμογή στις Οδηγίες 2014/24/ ΕΕ και 2014/25/ΕΕ)» (ΦΕΚ Α' 147/8-8-2016), όπως έχει τροποποιηθεί, ισχύει και εφαρμόζεται.

#### Μητρώο Δεσμεύσεων – CPV:

Σύμφωνα με την ισχύουσα κωδικοποίηση των υπηρεσιών περί ευρωπαϊκού κοινού λεξιλογίου για τις δημόσιες συμβάσεις (CPV) οι παρεχόμενες υπηρεσίες στο πλαίσιο του παρόντος Έργου ταξινομούνται με τους ακόλουθους κωδικούς CPV:

A.A.	Είδος	CPV
1.	Υπηρεσίες παροχής συμβουλών σε θέματα σχεδιασμού	79415200-8
2.	Υπηρεσίες διαχείρισης θεμάτων που αφορούν τις δημόσιες Σχέσεις	79416100-4
3.	Υπηρεσίες κοινωνικής μέριμνας και συναφείς υπηρεσίες	85300000-2
4.	Ψυχιατρικές ή ψυχολογικές υπηρεσίες	85121270-6
5.	Υπηρεσίες δημιουργικής απασχόλησης παιδιών.	92331210-5
6.	Υπηρεσίες καθοδήγησης και παροχής συμβουλών	85312300-2

## 2.2 Συνοπτική Περιγραφή Αντικειμένου και Στόχοι του Έργου

Το Έργο αφορά σε ολοκληρωμένες υπηρεσίες και παρεμβάσεις κοινωνικής στήριξης, κοινωνικής φροντίδας και ανοιχτής ειδικής φροντίδας και προώθησης της κοινωνικής ένταξης των Ευπαθών Ομάδων του Δήμου Χαϊδαρίου στο πλαίσιο της ΒΑΑ/ΟΧΕ της Δυτικής Αθήνας, με την εφαρμογή πλέγματος παρεμβάσεων δυνητικά στους ακόλουθους «Κοινωνικούς Τομείς» (ΚΤ):

- ΚΤ-1: Υπηρεσίες Κοινωνικής Στήριξης και Προώθησης της Κοινωνικής Ένταξης των Ευπαθών Ομάδων.
- ΚΤ-2: Υπηρεσίες Στήριξης της Οικογένειας, Κοινωνικής Φροντίδας και Ανοιχτής Ειδικής Φροντίδας, ενήλικων, εφήβων και παιδιών
- ΚΤ-3: Αγωγή ψυχικής ανθεκτικότητας σε επίπεδο Συστήματος (οικογένεια - σχολείο - κοινότητα).
- ΚΤ-4: Υπηρεσίες Πρώιμης Παιδικής Παρέμβασης (ΠΠΠ).

Οι υπηρεσίες αυτές θα απευθύνονται κυρίως σε οικογένειες με παιδιά. Όπως έχει διαπιστωθεί, πάνω από το 1/3 των οικογενειών του Δήμου Χαϊδαρίου θεωρούνται πολύτεχνες και υποκείμενες σε συνθήκες ακραίας φτώχειας. Οι υπηρεσίες θα έχουν μια «ολοκληρωμένη προσέγγιση» της κοινωνικής φροντίδας και ένταξης σε επίπεδο οικογένειας, με έμφαση στην ΠΠΠ.

Σύμφωνα με την Πρόσκληση 26 της Δράσης 9.4.ΑΣΔΑ.1 του ΕΦΔ ΑΣΔΑ, στους παραπάνω Κοινωνικούς Τομείς (Κ.Τ.) αντιστοιχούν επιμέρους υπηρεσίες, οι οποίες φαίνονται στη στήλη 2 του Πίνακα που ακολουθεί (**Πίνακας 11**). Οι υπηρεσίες που επιλέγονται από το Δήμο Χαϊδαρίου, στο πλαίσιο του παρόντος Έργου, με βάση τις ανάγκες και την στόχευση της κοινωνικής πολιτικής του Δήμου, καθώς και το διαθέσιμο προϋπολογισμό, φαίνονται στη στήλη 3 του Πίνακα που ακολουθεί (**Πίνακας 11**).

Στους προαναφερθέντες Κοινωνικούς Τομείς προστίθεται και ο Κ.Τ.-0 στο πλαίσιο του οποίου προβλέπεται η παροχή οριζόντιων υπηρεσιών «Επιστημονικού Συντονισμού των Δράσεων».

Στο πλαίσιο του Κ.Τ.-0 προβλέπεται η παροχή οριζόντιων υπηρεσιών «Επιστημονικού Συντονισμού και Δημοσιότητας των Δράσεων», ο οποίος ανέρχεται στο 20,8% του συνολικού Π/Υ του Έργου, διακρίνεται δε μεθοδολογικά σε:

- ΚΤ\_0.1 Υπηρεσίες Επιστημονικού Συντονισμού των Δράσεων
- ΚΤ\_0.2 Οριζόντια Διοικητική Υποστήριξη.
- ΚΤ\_0.4 Διάχυση και Δικτύωση
- Κ.Τ.\_0.3 Μέσα και εργαλεία

Ειδικότερα, στο πλαίσιο του ΚΤ-01 προβλέπονται κυρίως οριζόντιες επιστημονικές υπηρεσίες στα ακόλουθα πεδία:

- επιστημονικός συντονισμός του Έργου
- υπηρεσίες συντονισμού και οργάνωσης των παρεχόμενων υπηρεσιών του παρόντος προς τους ωφελούμενους,
- ειδικά μέσα και εργαλεία για τη βελτίωση της ποιότητας και της





αποτελεσματικότητας των υπηρεσιών της Δράσης (με έμφαση στην συμμετοχή στα διαδημοτικά δίκτυα της «οριζόντιας» Δράσης 9.4.2 της ΒΑΑ/ΟΧΕ Δυτικής Αθήνας με στόχο την παρακολούθηση, αξιολόγηση και συνολική βελτίωση της ποιότητας και της αποτελεσματικότητας της κοινωνικής ένταξης), υπηρεσίες δικτύωσης, ανταλλαγής εμπειριών και διάχυσης καλών πρακτικών στο πλαίσιο των Διαδημοτικών Κοινωνικών Δικτύων "ΦΡΟΝΤΙΖΩ" και "ΕΝΤΑΣΣΩ. Τα ειδικά μέσα και εργαλεία θα αφορούν ενδεικτικά στη διάγνωση, παρακολούθηση και αξιολόγηση της κοινωνικής ένταξης, ιδίως μέσω καινοτόμων μεθόδων δημιουργικής απασχόλησης και ομαδικότητας και στοχεύουν στην ομογενοποιημένη αξιοποίησή τους, τόσο από την Ομάδα Έργου της παρούσας Δράσης, όσο και των λοιπών δράσεων κοινωνικής ενσωμάτωσης της ΒΑΑ/ΟΧΕ, αλλά και των αντίστοιχων λειτουργιών από τους επιστήμονες πεδίου των κοινωνικών υπηρεσιών του Δήμου Χαϊδαρίου.

- διάχυση του περιεχομένου και των αποτελεσμάτων των Δράσεων, ενημερωτικές δράσεις στην Κοινότητα (δύο ανοιχτές ημερίδες και δύο σεμινάρια με τη συμμετοχή στελεχών κοινωνικών δομών και φορέων, κοινωνικών συλλόγων και δικτύων, εθελοντών κ.λπ.),
- Οι Κοινωνικοί Λειτουργοί, με βάση τις ανάγκες του Έργου θα μπορούν να παρέχουν υπηρεσίες και στους υπόλοιπους ΚΤ του Έργου.

Στο πλαίσιο των ΚΤ-1 ως και ΚΤ-4 προβλέπεται η παροχή των ακόλουθων υπηρεσιών:

- ΚΤ-1: Υπηρεσίες Κοινωνικής Στήριξης και Προώθησης της Κοινωνικής Ένταξης των Ευπαθών Ομάδων. Προβλέπονται δράσεις συμβουλευτικής, ατομικής και ομαδικής, κυρίως στους ωφελούμενους που καταγράφονται στο ΚΚ και υπερβαίνουν του 2.800, με έμφαση στις αντίστοιχες κατηγορίες ωφελουμένων του Πίνακα 3. Συγκεκριμένα προβλέπονται:
  - παρεμβάσεις ενίσχυσης της κοινωνικοποίησης των οικογενειών Ευπαθών Ομάδων που διαβιούν σε συνθήκες φτώχειας και κοινωνικής απομόνωσης,
  - υπηρεσίες κοινωνικής φροντίδας σε ενήλικες,
  - πλέγμα υπηρεσιών φυσικοθεραπείας για ενήλικες με χρόνια προβλήματα και ηλικιωμένους
- ΚΤ-2: Υπηρεσίες Στήριξης της Οικογένειας, Κοινωνικής Φροντίδας και Ανοιχτής Ειδικής Φροντίδας, ενήλικων, εφήβων και παιδιών, με έμφαση στις αντίστοιχες κατηγορίες ωφελουμένων του Πίνακα 3. Συγκεκριμένα προβλέπονται:
  - ψυχοπαιδαγωγική και συμβουλευτική υποστήριξη παιδιών, εφήβων και νέων,
  - δημιουργία πλέγματος υποστηρικτικών υπηρεσιών για παιδιά, εφήβους, νέους και τις οικογένειές τους,
  - παροχή εξειδικευμένων υπηρεσιών σε εφήβους και νέους,
- ΚΤ-3: Αγωγή ψυχικής ανθεκτικότητας σε επίπεδο Συστήματος (οικογένεια - σχολείο - κοινότητα), με έμφαση στις αντίστοιχες κατηγορίες ωφελουμένων του Πίνακα 3. Συγκεκριμένα προβλέπονται:
  - πρωτογενής /πρώιμη πρόληψη και ψυχοκοινωνική υποστήριξη των γονέων, εκπαιδευτικών και μαθητών (ανά ηλικιακή ομάδα νήπια-παιδιά-έφηβοι,
  - ευαισθητοποίηση εκπαιδευτικών και γονέων και απόκτηση βασικών δεξιοτήτων σε θέματα όπως η επικοινωνία, η αυτογνωσία, η αναγνώριση, η





έκφραση και η διαχείριση συναισθημάτων και η αποδοχή της διαφορετικότητας (3.2),

- ΚΤ-4: Υπηρεσίες Πρώιμης Παιδικής Παρέμβασης (ΠΠΠ), με έμφαση στις αντίστοιχες κατηγορίες ωφελουμένων του Πίνακα 3. Συγκεκριμένα προβλέπονται:
  - δράσεις πρόληψης, στήριξης και διαχείρισης της καθημερινής ζωής σε νεαρά ζευγάρια ή/και μητέρες ή/και σε νέες και δυνάμει μητέρες στους συντρόφους και στα βρέφη τους, λαμβάνοντας υπόψη τις συνθήκες υγείας και το κοινωνικό περιβάλλον των οικογενειών τους.

Η βασική δεξαμενή της ομάδας-στόχου των ΚΤ-2, 3 και 4 προκύπτει από τους ωφελούμενους του συμβουλευτικού σταθμού (206 οικογένειες). Στις υπηρεσίες αυτές, θα προβλέπονται κοινές λειτουργίες:

- προ-αξιολόγησης σε περιστατικά και σύνδεσή τους με τις ειδικές ανάγκες αξιοποίησης μεθόδων και εργαλείων.
- ψυχολογικής υποστήριξης / συμβουλευτικής των παιδιών, των εφήβων και των γονέων τους είτε σε ατομικό είτε σε ομαδικό επίπεδο

Οι υπηρεσίες ΚΤ-1 έως και ΚΤ-4 θα παρέχονται με αξιοποίηση των υφιστάμενων Κοινωνικών Δομών του Δήμου Χαϊδαρίου και δεν αφορούν στη δημιουργία νέων Δομών. Οι παραπάνω δράσεις θα συντονίζονται και θα εποπτεύονται από τη ΔΚΠΑ του Δήμου Χαϊδαρίου, σε συνεργασία με το αντίστοιχο Κέντρο Κοινότητας.

Οι υπηρεσίες του Έργου θα παρέχονται στις εγκαταστάσεις των Υπηρεσιών του Δήμου Χαϊδαρίου. Σε έκτακτες περιπτώσεις, μπορούν να παρέχονται στις οικίες των ωφελουμένων, μετά από συνεννόηση της Αναθέτουσας Αρχής και του Αναδόχου και, βεβαίως, με την συναίνεση των ωφελουμένων.

Η ΔΚΠΑ του Δήμου Χαϊδαρίου θα μεριμνήσει για τη διασφάλιση και την αποφυγή επικάλυψης των παρεχόμενων υπηρεσιών προς τους ωφελούμενους από ομοειδείς δράσεις, ήδη από το στάδιο ταυτοποίησης και της παραπομπής τους, είτε αυτές αφορούν σε δράσεις της ΒΑΑ/ΟΧΕ Δυτικής Αθήνας, είτε σε λοιπές κοινωνικές δράσεις, είτε μέσω του ΕΣΠΑ 2014-2020, είτε με ιδίους πόρους του Δήμου Χαϊδαρίου.



**Πίνακας 11: Κοινωνικοί Τομείς και εν δυνάμει υπηρεσίες που δύναται να ενεργοποιηθούν ανά Κοινωνικό Τομέα με βάση την Πρόσκληση 26**

Κ.Τ.	Υπηρεσίες	Επιλογή
<b>ΚΤ_0</b>	<b>Υπηρεσίες Επιστημονικού και Διοικητικού Συντονισμού και Δημοσιότητας των Δράσεων</b>	
0.1	Επιστημονικός Συντονισμός	x
0.2	Διοικητική υποστήριξη	x
0.3	Μέσα και εργαλεία	x
0.4	Διάχυση του περιεχομένου και των αποτελεσμάτων των Δράσεων, Ενημερωτικές Δράσεις για την Κοινότητα	x
<b>ΚΤ_1</b>	<b>Υπηρεσίες Κοινωνικής Στήριξης και Προώθησης της Κοινωνικής Ένταξης των Ευπαθών Ομάδων</b>	
1.1	Ενίσχυση της κοινωνικοποίησης των οικογενειών Ευπαθών Ομάδων που διαβιούν σε συνθήκες φτώχειας και κοινωνικής απομόνωσης	x
1.4	Υπηρεσίες φροντίδας σε ενήλικες (λ.χ. υποστήριξη μετανοσοκομειακής φροντίδας, στήριξη ατόμων με χρόνιες παθήσεις	x
1.5	Πλέγμα Δράσεων φυσικοθεραπείας για ενήλικες και ηλικιωμένους	x
<b>ΚΤ_2</b>	<b>Υπηρεσίες Στήριξης της Οικογένειας, Κοινωνικής Φροντίδας και Ανοιχτής Ειδικής Φροντίδας, ενηλίκων, εφήβων και παιδιών</b>	
2.1	Ψυχοπαιδαγωγική και συμβουλευτική υποστήριξη παιδιών, εφήβων και νέων	x
2.3	Δημιουργία πλέγματος υποστηρικτικών υπηρεσιών για παιδιά, εφήβους, νέους και τις οικογένειές τους	x
2.4	Παροχή εξειδικευμένων υπηρεσιών σε εφήβους και νέους	x
<b>ΚΤ_3</b>	<b>Αγωγή ψυχικής ανθεκτικότητας σε επίπεδο Συστήματος (οικογένεια - σχολείο - κοινότητα)</b>	
3.1	Πρωτογενής /πρώιμη πρόληψη και ψυχοκοινωνική υποστήριξη των γονέων, εκπαιδευτικών και μαθητών (ανά ηλικιακή ομάδα νήπια-παιδιά-έφηβοι	x
3.2	Ευαισθητοποίηση εκπαιδευτικών και γονέων και απόκτηση βασικών δεξιοτήτων σε θέματα όπως η επικοινωνία, η αυτογνωσία, η αναγνώριση, η έκφραση και η διαχείριση συναισθημάτων και η αποδοχή της διαφορετικότητας	x
<b>ΚΤ_4</b>	<b>Υπηρεσίες Πρώιμης Παιδικής Παρέμβασης (ΠΠΠ)</b>	
4.1	Πρόληψη, στήριξη και διαχείριση της καθημερινής ζωής σε νεαρά ζευγάρια ή/και μητέρες ή/και σε νέες και εν δυνάμει μητέρες στους συντρόφους και στα βρέφη τους, λαμβάνοντας υπόψη τις συνθήκες υγείας και το κοινωνικό περιβάλλον των ωφελουμένων	x

Η ανάλυση του προϋπολογισμού του Έργου στο σύνολο των Κοινωνικών Τομέων {Κ.Τ.}, καθώς και οι Λοιπές Υπηρεσίες και Λειτουργικές Δαπάνες που συμβάλλουν στην αποτελεσματική υλοποίηση του Έργου, φαίνονται στον Πίνακα που ακολουθεί (Πίνακας 12).



Πίνακας 12: Συνολικός / Συγκεντρωτικός Προϋπολογισμός της Δράσης

Κ.Τ. (ΠΕΡ)		Κόστος Στελέχους (χωρίς ΦΠΑ)	ΦΠΑ	Συνολικό κόστος	%
ΚΤ_0	Υπηρεσίες Επιστημονικού και Διοικητικού Συντονισμού και Δημοσιότητας των Δράσεων	137.340,00 €	32.961,60 €	170.301,60 €	20,80%
	ΚΤ_0.1 Υπηρεσίες Επιστημονικού Συντονισμού και Δημοσιότητας των Δράσεων	56.700,00 €	13.608,00 €	70.308,00 €	8,59%
	ΚΤ_0.2 Οριζόντια Διοικητική Υποστήριξη	30.240,00 €	7.257,60 €	37.497,60 €	4,58%
	ΚΤ 0.4 Διάχυση και Δικτύωση	16.800,00 €	4.032,00 €	20.832,00 €	2,54%
	Κ.Τ. 0.3 Μέσα και εργαλεία	33.600,00 €	8.064,00 €	41.664,00 €	5,09%
ΚΤ_1	Ισότιμη πρόσβαση των ατόμων με αναπηρία και χρόνιες παθήσεις σε κοινωνικές υπηρεσίες ενδυνάμωσης, κοινωνικής ένταξης και προώθησης στην απασχόληση	169.150,00 €	40.596,00 €	209.746,00 €	25,62%
ΚΤ_2	Πολλαπλή στήριξη της οικογένειας και των ανήλικων τέκνων	167.850,00 €	40.284,00 €	208.134,00 €	25,42%
ΚΤ_3	Ανοιχτή φροντίδα και βοήθεια των ηλικιωμένων ή των ατόμων με χρόνιες παθήσεις, συμπεριλαμβανομένων και των οικογενειών τους	122.100,00 €	29.304,00 €	151.404,00 €	18,49%
ΚΤ_4	Πιλοτικές δράσεις υποστήριξης της κοινωνικής ένταξης και της κοινωνικής ενεργοποίησης των νέων έως 30 ετών, μέσω βιωματικής ενδυνάμωσης, ενίσχυσης της συμμετοχής τους σε κοινωνικά και πολιτιστικά δρώμενα και προετοιμασίας τους στην ομαλή ένταξή τους στην κοινωνία και στην αγορά εργασίας	59.015,00 €	14.163,60 €	73.178,60 €	8,94%
<b>ΥΠΟΣΥΝΟΛΟ ΚΟΙΝΩΝΙΚΩΝ ΥΠΗΡΕΣΙΩΝ</b>		<b>655.455,00 €</b>	<b>157.309,20 €</b>	<b>812.764,20 €</b>	<b>99,25%</b>
<b>ΥΠΟΣΥΝΟΛΟ ΛΟΙΠΩΝ ΥΠΗΡΕΣΙΩΝ : Ημερίδες (2Χ1.150), Σεμινάρια (2Χ893,34)</b>		<b>4.980,00 €</b>	<b>1.195,20€</b>	<b>6.175,20€</b>	<b>0,75%</b>
<b>ΓΕΝΙΚΟ ΣΥΝΟΛΟ ΕΡΓΟΥ</b>		<b>660.435,00 €</b>	<b>158.504,40€</b>	<b>818.939,40€</b>	<b>100,00%</b>



### 2.3 Κωδικοποίηση των Ωφελούμενων του Έργου

Οι ωφελούμενοι των υπηρεσιών του Έργου ανά Κ.Τ., κωδικοποιούνται στον Πίνακα που ακολουθεί (Πίνακας 13).

Πίνακας 13: Κοινωνικοί Τομείς και Ωφελούμενοι στο πλαίσιο της Πράξης

Κοινωνικοί Τομείς παροχής υπηρεσιών	Ωφελούμενοι
<b>ΚΤ-1:</b> Υπηρεσίες Κοινωνικής Στήριξης και Προώθησης της Κοινωνικής Ένταξης των Ευπαθών Ομάδων	<ul style="list-style-type: none"><li>• Άτομα και οι οικογένειες τους που ανήκουν σε ευπαθείς ομάδες πληθυσμού</li><li>• Οικογένειες και μέλη αυτών (με έμφαση σε παιδιά, έφηβους και νέους που ανήκουν στις ευπαθείς ομάδες</li><li>• Άτομα χαμηλού εισοδήματος και δικαιούχοι του ΚΕΑ που απειλούνται από φτώχεια και κοινωνικό αποκλεισμό.</li><li>• Ηλικιωμένοι, άτομα, άτομα που απειλούνται από φτώχεια και κοινωνικό αποκλεισμό</li></ul>
<b>ΚΤ-2:</b> Υπηρεσίες Στήριξης της Οικογένειας, Κοινωνικής Φροντίδας και Ανοιχτής Ειδικής Φροντίδας, ενήλικων, εφήβων και παιδιών	<ul style="list-style-type: none"><li>• Οικογένειες και μέλη αυτών (με έμφαση σε παιδιά, έφηβους και νέους που ανήκουν στις ευπαθείς ομάδες</li></ul>
<b>ΚΤ-3:</b> Αγωγή ψυχικής ανθεκτικότητας σε επίπεδο Συστήματος (οικογένεια - σχολείο - κοινότητα)	<ul style="list-style-type: none"><li>• Γονείς, λοιπά μέλη Οικογένειας, εκπαιδευτικοί και μαθητές</li></ul>
<b>ΚΤ-4:</b> Υπηρεσίες Πρώιμης Παιδικής Παρέμβασης (ΠΠΠ)	<ul style="list-style-type: none"><li>• Νεαρά ζευγάρια ή/και μητέρες ή/και σε νέες και δυνάμει μητέρες και οι σύζυγοι/σύντροφοί τους</li></ul>

### 3. Ομάδα Έργου: Οργάνωση και διάρθρωση σε Υποομάδες

Οι υπηρεσίες που παρέχονται στο πλαίσιο της παρούσης κωδικοποιούνται στις ακόλουθες:

- Ενίσχυση της κοινωνικοποίησης των οικογενειών Ευπαθών Ομάδων που διαβιώνε σε συνθήκες φτώχειας και κοινωνικής απομόνωσης (1.1),
- Υπηρεσίες φροντίδας σε ενήλικες (λ.χ. υποστήριξη μετανοσοκομειακής φροντίδας, στήριξη ατόμων με χρόνιες παθήσεις (1.4),
- Πλέγμα Δράσεων φυσικοθεραπείας για ενήλικες και ηλικιωμένους (1.5),
- Ψυχοπαιδαγωγική και συμβουλευτική υποστήριξη παιδιών, εφήβων και νέων (2.1),
- Δημιουργία πλέγματος υποστηρικτικών υπηρεσιών για παιδιά, εφήβους, νέους και τις οικογένειές τους (2.3),
- Παροχή εξειδικευμένων υπηρεσιών σε εφήβους και νέους (2.4),
- Πρωτογενής /πρώιμη πρόληψη και ψυχοκοινωνική υποστήριξη των γονέων, εκπαιδευτικών και μαθητών (ανά ηλικιακή ομάδα νήπια-παιδιά-έφηβοι (3.1),
- Ευαισθητοποίηση εκπαιδευτικών και γονέων και απόκτηση βασικών δεξιοτήτων σε θέματα όπως η επικοινωνία, η αυτογνωσία, η αναγνώριση, η έκφραση και η διαχείριση συναισθημάτων και η αποδοχή της διαφορετικότητας (3.2),
- Πρόληψη, στήριξη και διαχείριση της καθημερινής ζωής σε νεαρά ζευγάρια ή/και μητέρες ή/και σε νέες και δυνάμει μητέρες στους συντρόφους και στα βρέφη τους, λαμβάνοντας υπόψη τις συνθήκες υγείας και το κοινωνικό περιβάλλον των ωφελούμενων (4.1)

Για την υλοποίηση των παραπάνω κοινωνικών υπηρεσιών του παρόντος Έργου, επιλέγονται οι ακόλουθες ειδικότητες από το «menu» των δυνητικών επιλογών των επιστημονικών και των λοιπών ειδικοτήτων της Ομάδας Έργου. Αναλυτική απασχόληση ανά ΚΤ και επιμέρους υπηρεσίες και ανά κατηγορία εμπειρίας των μελών της Ο.Ε. γίνεται στο Παράρτημα της παρούσης.

**Πίνακας 14: Ειδικότητες Στελεχών Ομάδας Έργου**

Επιλεγμένες ειδικότητες στελεχών Ομάδας Έργου
1α. Συντονιστής Ομάδας Έργου
2. Κοινωνικός Λειτουργός
4. Ψυχολόγος, Επιστήμονας στον τομέα της ψυχολογίας
5. Παιδοψυχολόγος
6. Λογοθεραπευτής
7. Επιστήμων Υγείας, Επισκέπτης Υγείας
10. Φυσιοθεραπευτές, Ειδικοί σε επαγγέλματα συναφή με Φυσιοθεραπεία
11. Νοσηλευτές, Ειδικοί σε επαγγέλματα συναφή με Νοσηλευτική
19. Σύμβουλος Δημοσιότητας, Σύμβουλος Επικοινωνίας, Social Media specialist κ.λπ.
20. Διοικητική ή Γραμματειακή Υποστήριξη



Οι συγκεκριμένοι «Κοινωνικοί Τομείς» (ΚΤ) και οι αντίστοιχες κοινωνικές υπηρεσίες που θα παρασχεθούν στους ωφελούμενους στο πλαίσιο υλοποίησης του παρόντος Έργου, σε συνέχεια της επιλογής του προηγούμενου Πίνακα (**Πίνακας 14**) φαίνονται στον Πίνακα που ακολουθεί (**Πίνακας 5**).

**Πίνακας 15: Επιλεγμένοι Κοινωνικοί Τομείς και Υπηρεσίες που θα παρασχεθούν στους ωφελούμενους στο πλαίσιο της υλοποίησης του παρόντος**

Κ.Τ.	ΥΠΗΡΕΣΙΕΣ (ΠΕΡ)	
ΚΤ_0	<b>Υπηρεσίες Επιστημονικού και Διοικητικού Συντονισμού και Δημοσιότητας των Δράσεων</b>	
	0.1	Επιστημονικός Συντονισμός
	0.2	Διοικητική υποστήριξη
	0.3	Μέσα και εργαλεία
0.4	Διάχυση του περιεχομένου και των αποτελεσμάτων των Δράσεων, Ενημερωτικές Δράσεις για την Κοινότητα	
ΚΤ_1	<b>Υπηρεσίες Κοινωνικής Στήριξης και Προώθησης της Κοινωνικής Ένταξης των Ευπαθών Ομάδων</b>	
	1.1	Ενίσχυση της κοινωνικοποίησης των οικογενειών Ευπαθών Ομάδων που διαβιούν σε συνθήκες φτώχειας και κοινωνικής απομόνωσης
	1.4	Υπηρεσίες φροντίδας σε ενήλικες (λ.χ. υποστήριξη μετανοσοκομειακής φροντίδας, στήριξη ατόμων με χρόνιες παθήσεις)
1.5	Πλέγμα Δράσεων φυσικοθεραπείας για ενήλικες και ηλικιωμένους	
ΚΤ_2	<b>Υπηρεσίες Στήριξης της Οικογένειας, Κοινωνικής Φροντίδας και Ανοιχτής Ειδικής Φροντίδας, ενήλικων, εφήβων και παιδιών</b>	
	2.1	Ψυχοπαιδαγωγική και συμβουλευτική υποστήριξη παιδιών, εφήβων και νέων
	2.3	Δημιουργία πλέγματος υποστηρικτικών υπηρεσιών για παιδιά, εφήβους, νέους και τις οικογένειές τους
	2.4	Παροχή εξειδικευμένων υπηρεσιών σε εφήβους και νέους
ΚΤ_3	<b>Αγωγή ψυχικής ανθεκτικότητας σε επίπεδο Συστήματος (οικογένεια - σχολείο - κοινότητα)</b>	
	3.1	Πρωτογενής /πρώιμη πρόληψη και ψυχοκοινωνική υποστήριξη των γονέων, εκπαιδευτικών και μαθητών (ανά ηλικιακή ομάδα νήπια-παιδιά-έφηβοι)
	3.2	Ευαισθητοποίηση εκπαιδευτικών και γονέων και απόκτηση βασικών δεξιοτήτων σε θέματα όπως η επικοινωνία, η αυτογνωσία, η αναγνώριση, η έκφραση και η διαχείριση συναισθημάτων και η αποδοχή της διαφορετικότητας
ΚΤ_4	<b>Υπηρεσίες Πρώιμης Παιδικής Παρέμβασης (ΠΠΠ)</b>	
	4.1	Πρόληψη, στήριξη και διαχείριση της καθημερινής ζωής σε νεαρά ζευγάρια ή/και μητέρες ή/και σε νέες και δυνάμει μητέρες στους συντρόφους και στα βρέφη τους, λαμβάνοντας υπόψη τις συνθήκες υγείας και το κοινωνικό περιβάλλον των ωφελουμένων

Με βάση την ανωτέρω προσέγγιση, και την στόχευση της κάθε υπηρεσίας και την ανάγκη υποστήριξης από συνδυασμό των ειδικοτήτων και του επιπέδου εμπειρίας των μελών της Ο.Ε., συγκροτείται η κατάλληλη σύνθεση της Ο.Ε., σύμφωνα με τον Πίνακα που ακολουθεί (**Πίνακας 6**). Οι Α/Μ ανά ειδικότητα απορρέουν από τον πίνακα παρακάτω (**Πίνακας 8**) και από την αναλυτική απασχόληση κάθε στελέχους που φαίνεται στο Παράρτημα της παρούσης. Η κατανομή της απασχόλησης κάθε στελέχους της Ο.Ε. φαίνεται στον επόμενο Πίνακα (**Πίνακας 9**).





Πίνακας 16: Επιλεγμένες Ειδικότητες Στελεχών Ομάδας Έργου – Συγκεντρωτική Παρουσίαση

Ομάδα Έργου	Μέλη	Senior	Median	Junior	Προβλεπόμενος Ανθρωποχρόνος Απασχόλησης
1α. Υπεύθυνος Ομάδας Έργου	1	1	0	0	18,00
2. Κοινωνικός Λειτουργός	5	0	2	3	82,90
4. Ψυχολόγος, Επιστήμονας στον τομέα της ψυχολογίας	3	0	1	2	50,00
5. Παιδοψυχολόγος	4	0	1	3	69,00
6. Λογοθεραπευτής	1	0	0	1	18,00
7. Επιστήμων Υγείας, Επισκέπτης Υγείας	2	0	0	2	33,00
10. Φυσιοθεραπευτές, Ειδικοί σε επαγγέλματα συναφή με Φυσιοθεραπεία	1	0	0	1	18,00
11. Νοσηλεύτες, Ειδικοί σε επαγγέλματα συναφή με Νοσηλευτική	1	0	0	1	18,00
19. Σύμβουλος Δημοσιότητας, Σύμβουλος Επικοινωνίας, Social Media specialist κ.λπ.	1	0	1	0	8,00
20. Διοικητική ή Γραμματειακή Υποστήριξη	1	0	0	1	18,00
<b>Γενικό Άθροισμα</b>	<b>20</b>	<b>1</b>	<b>5</b>	<b>14</b>	<b>332,9</b>

Οι παιδοψυχολόγοι, ως μέλη της Ο.Ε., αλλά και άλλοι επιστήμονες με παροχή υπηρεσιών σε διαφορετικούς ΚΤ, μπορούν να «εναλλάσσονται στις υπηρεσίες των ΚΤ-2, ΚΤ-3 κ.ο.κ. ανάλογα με τις ανάγκες.

Η κοστολόγηση του παρεχόμενου Ανθρωπομήνα (Α/Μ) ανά Εκπαιδευτικό Επίπεδο και έτη εμπειρίας των μελών της Ομάδας Έργου και σύνδεση αυτών με ένα αντικειμενικά προσδιορισθέν «μοναδιαίο Κόστος (στο πλαίσιο της Θ.Ο.Ε. και έρευνας αγοράς με βάση του ΙΔΟΧ), γίνεται στον πίνακα που ακολουθεί (Πίνακας 7):

Πίνακας 17: Αντικειμενική Κοστολόγηση - Εκπαιδευτικό Επίπεδο, εμπειρία Μέλους Ομάδας Έργου και σύνδεση με «μοναδιαίο Κόστος – Κόστος Ανθρωπομήνα»

Στέλεχος	Μηνιαίο Κόστος
1α Πτυχιούχοι Τριτοβάθμιας Εκπαίδευσης με 10ετή εμπειρία και άνω ή 7 ετή εμπειρία και άνω με μεταπτυχιακό τίτλο (senior)	2.500 €
1β Πτυχιούχοι Τριτοβάθμιας Εκπαίδευσης με ειδικότητες Ιατρών, Πληροφορικών κ.λπ. (senior)	3.150 €
2α Πτυχιούχοι Τριτοβάθμιας ή Απόφοιτοι Μεταδευτεροβάθμιας Εκπαίδευσης με 7ετή εμπειρία και άνω ή 5ετή εμπειρία και άνω με μεταπτυχιακό τίτλο (median)	2.100 €
2β Ειδικοί σε δράσεις Δημιουργικής Απασχόλησης με εμπειρία άνω των πέντε ετών (median)	2.100 €
3α Πτυχιούχοι Τριτοβάθμιας ή Απόφοιτοι Μεταδευτεροβάθμιας Εκπαίδευσης με εμπειρία μικρότερη των 5 ετών (junior)	1.850 €
3β Πτυχιούχοι Τριτοβάθμιας Εκπαίδευσης με εμπειρία μικρότερη των 5 ετών και με μεταπτυχιακό τίτλο (junior)	1.850 €
3γ Ειδικοί σε δράσεις Δημιουργικής Απασχόλησης με εμπειρία έως πέντε έτη (junior)	1.850 €
4 Διοικητικοί, Λοιπές βοηθητικές ειδικότητες	1.680 €







Πίνακας 18: Συνοπτική συγκεντρωτική παρουσίαση απαιτούμενου ανθρωποχρόνου και κόστους(συνολικά ανά Κοινωνικό Τομέα και αναλυτικά ανά ειδικότητα στελέχους Ομάδας Έργου). Αναλυτική παρουσίαση γίνεται στο Παράρτημα του Παρόντος

Κ.Τ.	ΥΠΗΡΕΣΙΕΣ	Προβλεπόμενος Ανθρωποχρόνος Απασχόλησης	Κόστος Στελέχους (χωρίς ΦΠΑ)	ΦΠΑ	Συνολικό κόστος	
ΚΤ_0	<b>Υπηρεσίες Επιστημονικού και Διοικητικού Συντονισμού και Δημοσιότητας των Δράσεων</b>	<b>60,00</b>	<b>137.340,00 €</b>	<b>32.961,60 €</b>	<b>170.301,60 €</b>	
	0.1	Επιστημονικός Συντονισμός	18,00	56.700,00 €	13.608,00 €	70.308,00 €
	0.2	Διοικητική υποστήριξη	18,00	30.240,00 €	7.257,60 €	37.497,60 €
	0.3	Μέσα και εργαλεία	16,00	33.600,00 €	8.064,00 €	41.664,00 €
	0.4	Διάχυση του περιεχομένου και των αποτελεσμάτων των Δράσεων, Ενημερωτικές Δράσεις για την Κοινότητα	8,00	16.800,00 €	4.032,00 €	20.832,00 €
<b>ΚΤ_0 Άθροισμα</b>		<b>60,00</b>	<b>137.340,00 €</b>	<b>32.961,60 €</b>	<b>170.301,60 €</b>	
ΚΤ_1	<b>Υπηρεσίες Κοινωνικής Στήριξης και Προώθησης της Κοινωνικής Ένταξης των Ευπαθών Ομάδων</b>	<b>89,00</b>	<b>169.150,00 €</b>	<b>40.596,00 €</b>	<b>209.746,00 €</b>	
	1.1	Ενίσχυση της κοινωνικοποίησης των οικογενειών Ευπαθών Ομάδων που διαβιούν σε συνθήκες φτώχειας και κοινωνικής απομόνωσης	18,00	37.800,00 €	9.072,00 €	46.872,00 €
	1.4	Υπηρεσίες φροντίδας σε ενήλικες (λ.χ. υποστήριξη μετανοσοκομειακής φροντίδας, στήριξη ατόμων με χρόνιες παθήσεις)	36,00	66.600,00 €	15.984,00 €	82.584,00 €
	1.5	Πλέγμα Δράσεων φυσικοθεραπείας για ενήλικες και ηλικιωμένους	35,00	64.750,00 €	15.540,00 €	80.290,00 €
<b>ΚΤ_1 Άθροισμα</b>		<b>89,00</b>	<b>169.150,00 €</b>	<b>40.596,00 €</b>	<b>209.746,00 €</b>	
ΚΤ_2	<b>Υπηρεσίες Στήριξης της Οικογένειας, Κοινωνικής Φροντίδας και Ανοιχτής Ειδικής Φροντίδας, ενήλικων, εφήβων και παιδιών</b>	<b>86,00</b>	<b>167.850,00 €</b>	<b>40.284,00 €</b>	<b>208.134,00 €</b>	
	2.1	Ψυχοπαιδαγωγική και συμβουλευτική υποστήριξη παιδιών, εφήβων και νέων	18,00	37.800,00 €	9.072,00 €	46.872,00 €





Κ.Τ.	ΥΠΗΡΕΣΙΕΣ	Προβλεπόμενος Ανθρωποχρόνος Απασχόλησης	Κόστος Στελέχους (χωρίς ΦΠΑ)	ΦΠΑ	Συνολικό κόστος	
2.3	Δημιουργία πλέγματος υποστηρικτικών υπηρεσιών για παιδιά, εφήβους, νέους και τις οικογένειές τους	17,00	35.700,00 €	8.568,00 €	44.268,00 €	
2.4	Παροχή εξειδικευμένων υπηρεσιών σε εφήβους και νέους	51,00	94.350,00 €	22.644,00 €	116.994,00 €	
<b>ΚΤ_2 Άθροισμα</b>		<b>86,00</b>	<b>167.850,00 €</b>	<b>40.284,00 €</b>	<b>208.134,00 €</b>	
ΚΤ_3	<b>Αγωγή ψυχικής ανθεκτικότητας σε επίπεδο Συστήματος (οικογένεια - σχολείο - κοινότητα)</b>	<b>66,00</b>	<b>122.100,00 €</b>	<b>29.304,00 €</b>	<b>151.404,00 €</b>	
	3.1	Πρωτογενής /πρώιμη πρόληψη και ψυχοκοινωνική υποστήριξη των γονέων, εκπαιδευτικών και μαθητών (ανά ηλικιακή ομάδα νήπια-παιδιά-έφηβοι	32,00	59.200,00 €	14.208,00 €	73.408,00 €
	3.2	Ευαισθητοποίηση εκπαιδευτικών και γονέων και απόκτηση βασικών δεξιοτήτων σε θέματα όπως η επικοινωνία, η αυτογνωσία, η αναγνώριση, η έκφραση και η διαχείριση συναισθημάτων και η αποδοχή της διαφορετικότητας	34,00	62.900,00 €	15.096,00 €	77.996,00 €
<b>ΚΤ_3 Άθροισμα</b>		<b>66,00</b>	<b>122.100,00 €</b>	<b>29.304,00 €</b>	<b>151.404,00 €</b>	
ΚΤ_4	<b>Υπηρεσίες Πρώιμης Παιδικής Παρέμβασης (ΠΠΠ)</b>	<b>31,90</b>	<b>59.015,00 €</b>	<b>14.163,60 €</b>	<b>73.178,60 €</b>	
	4.1	Πρόληψη, στήριξη και διαχείριση της καθημερινής ζωής σε νεαρά ζευγάρια ή/και μητέρες ή/και σε νέες και δυνάμει μητέρες στους συντρόφους και στα βρέφη τους, λαμβάνοντας υπόψη τις συνθήκες υγείας και το κοινωνικό περιβάλλον των ωφελουμένων	31,90	59.015,00 €	14.163,60 €	73.178,60 €
<b>ΚΤ_4 Άθροισμα</b>		<b>31,90</b>	<b>59.015,00 €</b>	<b>14.163,60 €</b>	<b>73.178,60 €</b>	
<b>Γενικό Άθροισμα</b>		<b>332,90</b>	<b>655.455,00 €</b>	<b>157.309,20 €</b>	<b>812.764,20 €</b>	

Σημείωση: στο παραπάνω κόστος προστίθεται και το κόστος ημερίδων, σεμιναρίων κ.λπ., βλ. Πίνακα 2





**Πίνακας 19: Αναλυτική παρουσίαση Ομάδας Έργου, Εκπαιδευτικού Επιπέδου καθενός εξ αυτών, και πλήθος στελεχών ανά εκπαιδευτικό επίπεδο και συνολικά ανά Κατηγορία**

Ομάδα Έργου	Εκπαιδευτικό Επίπεδο και εμπειρία Μέλους Ομάδας Έργου	Προβλεπόμενος Ανθρωποχρόνος Απασχόλησης	Κόστος Στελέχους (χωρίς ΦΠΑ)	ΦΠΑ	Συνολικό κόστος	Εκτιμώμενο πλήθος Στελεχών
<b>1α. Υπεύθυνος Ομάδας Έργου</b>	1β Πτυχιούχοι Τριτοβάθμιας Εκπαίδευσης με ειδικότητες Ιατρών, Πληροφορικών κ.λπ. (senior)	18,00	56.700,00	13.608,00	70.308,00	1
<b>1α. Υπεύθυνος Ομάδας Έργου Άθροισμα</b>		<b>18,00</b>	<b>56.700,00</b>	<b>13.608,00</b>	<b>70.308,00</b>	<b>1</b>
<b>2. Κοινωνικός Λειτουργός</b>	2α Πτυχιούχοι Τριτοβάθμιας ή Απόφοιτοι Μεταδευτεροβάθμιας Εκπαίδευσης με 7ετή εμπειρία και άνω ή 5ετή εμπειρία και άνω με μεταπτυχιακό τίτλο (median)	34,00	71.400,00	17.136,00	88.536,00	2
	3α Πτυχιούχοι Τριτοβάθμιας ή Απόφοιτοι Μεταδευτεροβάθμιας Εκπαίδευσης (junior)	18,00	33.300,00	7.992,00	41.292,00	1
	3β Πτυχιούχοι Τριτοβάθμιας Εκπαίδευσης με εμπειρία μικρότερη των 5 ετών και με μεταπτυχιακό τίτλο (junior)	30,90	57.165,00	13.719,60	70.884,60	2
<b>2. Κοινωνικός Λειτουργός Άθροισμα</b>		<b>82,90</b>	<b>161.865,00</b>	<b>38.847,60</b>	<b>200.712,60</b>	<b>5</b>
<b>4. Ψυχολόγος, Επιστήμονας στον τομέα της ψυχολογίας</b>	2α Πτυχιούχοι Τριτοβάθμιας ή Απόφοιτοι Μεταδευτεροβάθμιας Εκπαίδευσης με 7ετή εμπειρία και άνω ή 5ετή εμπειρία και άνω με μεταπτυχιακό τίτλο (median)	18,00	37.800,00	9.072,00	46.872,00	1
	3β Πτυχιούχοι Τριτοβάθμιας Εκπαίδευσης και με μεταπτυχιακό τίτλο (junior)	32,00	59.200,00	14.208,00	73.408,00	2
<b>4. Ψυχολόγος, Επιστήμονας στον τομέα της ψυχολογίας Άθροισμα</b>		<b>50,00</b>	<b>97.000,00</b>	<b>23.280,00</b>	<b>120.280,00</b>	<b>3</b>
<b>5. Παιδοψυχολόγος</b>	2α Πτυχιούχοι Τριτοβάθμιας ή Απόφοιτοι Μεταδευτεροβάθμιας Εκπαίδευσης με 7ετή εμπειρία και άνω ή 5ετή εμπειρία και άνω με μεταπτυχιακό τίτλο (median)	17,00	35.700,00	8.568,00	44.268,00	1
	3β Πτυχιούχοι Τριτοβάθμιας Εκπαίδευσης και με μεταπτυχιακό τίτλο (junior)	52,00	96.200,00	23.088,00	119.288,00	3
<b>5. Παιδοψυχολόγος Άθροισμα</b>		<b>69,00</b>	<b>131.900,00</b>	<b>31.656,00</b>	<b>163.556,00</b>	<b>4</b>
<b>6. Λογοθεραπευτής</b>	3β Πτυχιούχοι Τριτοβάθμιας Εκπαίδευσης και με μεταπτυχιακό τίτλο (junior)	18,00	33.300,00	7.992,00	41.292,00	1
<b>6. Λογοθεραπευτής Άθροισμα</b>		<b>18,00</b>	<b>33.300,00</b>	<b>7.992,00</b>	<b>41.292,00</b>	<b>1</b>
<b>7. Επιστήμων Υγείας, Επισκέπτης Υγείας</b>	3β Πτυχιούχοι Τριτοβάθμιας Εκπαίδευσης με εμπειρία	33,00	61.050,00	14.652,00	75.702,00	2





Ομάδα Έργου	Εκπαιδευτικό Επίπεδο και εμπειρία Μέλους Ομάδας Έργου	Προβλεπόμενος Ανθρωποχρόνος Απασχόλησης	Κόστος Στελέχους (χωρίς ΦΠΑ)	ΦΠΑ	Συνολικό κόστος	Εκτιμώμενο πλήθος Στελεχών
	μικρότερη των 5 ετών και με μεταπτυχιακό τίτλο (junior)					
<b>7. Επιστήμων Υγείας, Επισκέπτης Υγείας Άθροισμα</b>		<b>33,00</b>	<b>61.050,00</b>	<b>14.652,00</b>	<b>75.702,00</b>	<b>2</b>
<b>10. Φυσιοθεραπευτές, Ειδικοί σε επαγγέλματα συναφή με Φυσιοθεραπεία</b>	3β Πτυχιούχοι Τριτοβάθμιας Εκπαίδευσης και με μεταπτυχιακό τίτλο (junior)	18,00	33.300,00	7.992,00	41.292,00	1
<b>10. Φυσιοθεραπευτές, Ειδικοί σε επαγγέλματα συναφή με Φυσιοθεραπεία Άθροισμα</b>		<b>18,00</b>	<b>33.300,00</b>	<b>7.992,00</b>	<b>41.292,00</b>	<b>1</b>
<b>11. Νοσηλευτές, Ειδικοί σε επαγγέλματα συναφή με Νοσηλευτική</b>	3β Πτυχιούχοι Τριτοβάθμιας Εκπαίδευσης και με μεταπτυχιακό τίτλο (junior)	18,00	33.300,00	7.992,00	41.292,00	1
<b>11. Νοσηλευτές, Ειδικοί σε επαγγέλματα συναφή με Νοσηλευτική Άθροισμα</b>		<b>18,00</b>	<b>33.300,00</b>	<b>7.992,00</b>	<b>41.292,00</b>	<b>1</b>
<b>19. Σύμβουλος Δημοσιότητας, Σύμβουλος Επικοινωνίας, Social Media specialist κ.λπ.</b>	2α Πτυχιούχοι Τριτοβάθμιας ή Απόφοιτοι Μεταδευτεροβάθμιας Εκπαίδευσης με 7ετή εμπειρία και άνω ή 5ετή εμπειρία και άνω με μεταπτυχιακό τίτλο (median)	8,00	16.800,00	4.032,00	20.832,00	1
<b>19. Σύμβουλος Δημοσιότητας, Σύμβουλος Επικοινωνίας, Social Media specialist κ.λπ. Άθροισμα</b>		<b>8,00</b>	<b>16.800,00</b>	<b>4.032,00</b>	<b>20.832,00</b>	<b>1</b>
<b>20. Διοικητική ή Γραμματειακή Υποστήριξη</b>	4 Διοικητικοί, Λοιπές βοηθητικές ειδικότητες	18,00	30.240,00	7.257,60	37.497,60	1
<b>20. Διοικητική ή Γραμματειακή Υποστήριξη Άθροισμα</b>		<b>18,00</b>	<b>30.240,00</b>	<b>7.257,60</b>	<b>37.497,60</b>	<b>1</b>
<b>Γενικό Άθροισμα</b>		<b>332,90</b>	<b>655.455,00</b>	<b>157.309,20</b>	<b>812.764,20</b>	<b>20</b>

Σημείωση: στο παραπάνω κόστος προστίθεται και το κόστος ημερίδων, σεμιναρίων κ.λπ., βλ. Πίνακα 2



#### 4. Τόπος και Μέσα Παροχής Υπηρεσιών

Ο Ανάδοχος θα παράσχει τις υπηρεσίες του στο Δήμο Χαϊδαρίου. Ο αρχικός προγραμματισμός της σύνθεσης της επιτόπου ομάδας έργου θα αποτελέσει αντικείμενο του Π-1, ο δε Υπεύθυνος Έργου θα προτείνει στην αρχή κάθε τριμήνου την σύνθεσή της στην Αναθέτουσα Αρχή, τεκμηριώνοντας προσαρμογές και αλλαγές από τον αρχικό προγραμματισμό.

Στο πλαίσιο αυτό, θα είναι ευχερής η απασχόληση στελεχών της Ο.Ε. σε Κ.Τ. που παρίσταται σχετική ανάγκη ή συνέργια (λ.χ. η συμβολή του επισκέπτη υγείας και στον Κ.Τ. 1.4 κοκ).

Ο Ανάδοχος, με την συνεργασία της Αναθέτουσας Αρχής, θα λαμβάνει τα αναγκαία μέτρα προφύλαξης των μελών της Ο.Ε., ιδίως στο πλαίσιο της επιτόπου παροχής των υπηρεσιών του προς τους ωφελουμένους, σύμφωνα με τις κατά περίπτωση κατευθύνσεις της Αναθέτουσας Αρχής και τις οδηγίες του ΕΟΔΥ για την αντιμετώπιση της υγειονομικής κρίσης του COVID-19.

#### 5. Διάρκεια και Παραδοτέα του Έργου

Το Έργο έχει διάρκεια είκοσι έναν (21) μήνες.

Στο πλαίσιο του Έργου προβλέπονται Παραδοτέα με τη μορφή τριμηνιαίων Εκθέσεων προόδου (Π-2 έως Π-8). Σε κάθε Έκθεση Προόδου γίνεται απολογιστική αναφορά των πεπραγμένων του τριμήνου αναφοράς με βάση τη διάρθρωση των παρεχόμενων υπηρεσιών, ενώ προτείνεται και προγραμματισμός εργασιών για το επόμενο τρίμηνο. Στο Π-8 (7η Τριμηνιαία Έκθεση Εργασιών), προστίθεται η έκθεση ολοκλήρωσης και συνολικού απολογισμού του Έργου.

Το πρώτο Παραδοτέο (Π-1) υποβάλλεται στο τέλος του 1<sup>ου</sup> μήνα της Σύμβασης και αφορά στην επικαιροποιημένη έκθεση οργάνωσης και σχεδιασμού του Έργου, λαμβάνοντας υπόψη και το πλαίσιο οργάνωσης και λειτουργίας της ενότητας 1.4 της παρούσης. Στο Παραδοτέο Π-1, το οποίο συντάσσεται από τον Ανάδοχο με την συνεργασία της Αναθέτουσας Αρχής περιλαμβάνονται:

- η πλήρης χαρτογράφηση των κοινωνικών δομών και υπηρεσιών που παρέχονται από το Δήμο Χαϊδαρίου, ανεξαρτήτως πηγής χρηματοδότησης,
- ο επικαιροποιημένος και στοχευμένος προσδιορισμός των αναγκών των ωφελουμένων,
- η ανάλυση των Κοινωνικών Τομέων και Υπηρεσιών που θα παρασχεθούν στους ωφελούμενους στο πλαίσιο της υλοποίησης του Έργου (επικαιροποίηση / εξειδίκευση των πινάκων 5, 7 και 8 της παρούσης, λαμβάνοντας υπόψη και την προσφορά του Αναδόχου και τρόπος και εργαλεία παροχής αυτών),
- η οργάνωση της επικοινωνίας του Αναδόχου με την Αναθέτουσα Αρχή,



- λαμβάνοντας υπόψη της διαθέσιμες Κοινωνικές Δομές και παρεχόμενες κοινωνικές υπηρεσίες του Δήμου, ώστε να αποφεύγονται επικαλύψεις και να διασφαλίζεται η συμπληρωματικότητα και η προστιθέμενη αξία των λειτουργιών του Αναδόχου,
- η ανάλυση κινδύνων του Έργου, όπως ενδεικτικά η εξειδίκευση, οργάνωση ή/και ο αναπροσανατολισμός των υπηρεσιών λόγω covid-19, η πιθανή αύξηση ωφελουμένων μιας κατηγορίας ευπαθών ομάδων που επισύρει ανάγκες αναπροσαρμογής των καθηκόντων των μελών της Ο.Ε., η μεθοδολογία «μετακύλισης» υπηρεσιών σε επόμενο τρίμηνο λόγω αντικειμενικής δυσκολίας ανεύρεσης των ωφελουμένων στο τρίμηνο αναφοράς ή/και αναπροσαρμογής υπηρεσιών από έναν ΚΤ σε έναν άλλο, κ.ο.κ.
  - ο τρόπος και η διαδικασία παραπομπών και υλοποίησης των υπηρεσιών (προγραμματισμός ραντεβού, όπου απαιτείται, πλαίσιο λειτουργίας, έντυπα παρακολούθησης υπηρεσιών και κωδικοποίησης ιστορικού κ.λπ.),
  - η διαδικασία «ανάλυσης» των παραπομπών σε μία ή περισσότερες υπηρεσίες, ένα ή περισσότερα ραντεβού / συνεδρίες, όπου προβλέπεται κ.λπ. Επισημαίνεται ότι ο προγραμματισμός των συνεδριών, υπηρεσιών κ.ο.κ. του Αναδόχου θα γίνεται ανάλογα με τη διαθεσιμότητα. Η Αναθέτουσα Αρχή θα πρέπει να λαμβάνει άμεσα γνώση του προγραμματισμού των κωδικοποιημένων υπηρεσιών της παρούσης και να έχει την πλήρη και επίκαιρη εικόνα αυτού.
  - ειδικά ζητήματα επιστημονικής δεοντολογίας, διασφάλισης προσωπικών δεδομένων, πρόσβασης σε ευαίσθητες πληροφορίες της Αναθέτουσας Αρχής, διαχείριση νέων ευαίσθητων πληροφοριών που προέρχονται από τον Ανάδοχο, αξιολόγηση αποτελεσμάτων παραπομπών, διεργασίες πρόσθετων παραπομπών που εισηγούνται από τα επιστημονικά στελέχη κ.ο.κ.
  - υπηρεσίες συμμετοχής των επιστημονικών στελεχών πεδίου του Αναδόχου στα οριζόντια Διαδημοτικά Δίκτυα, τεκμηρίωση της συμβολής στην ομογενοποίηση των παρεχόμενων υπηρεσιών και στη βελτίωση της ποιότητας και της αποτελεσματικότητας της κοινωνικής ένταξης. Τόσο σε κάθε Έκθεση, όσο και στο 1<sup>ο</sup> Παραδοτέο θα υπάρχει ειδικό κεφάλαιο για τη βελτίωση της ποιότητας και της αποτελεσματικότητας της κοινωνικής ένταξης και τη διατύπωση σχετικών προβλημάτων και προτάσεων (αξιολόγηση ευρημάτων).
  - λοιπά ζητήματα οργάνωσης και λειτουργίας του Έργου.

Στο Π-1 περιλαμβάνεται επίσης προγραμματισμός των επικοινωνιακών δράσεων και των μέσων / εργαλείων που θα αξιοποιηθούν σχετικά, όπως ενδεικτικά ημερίδες (2Χ1.150€) και εργαστήρια ή σεμινάρια (2Χ893,34€). Στις ημερίδες οι συμμετέχοντες θα είναι έως 30, ενώ στα εργαστήρια έως 15 άτομα. Οι ανωτέρω εκδηλώσεις, λόγω της επιτήρησης της πανδημίας του covid-19 θα μπορούν να υλοποιηθούν και διαδικτυακά.



Οι Τριμηνιαίες εκθέσεις Π-2 έως και Π-8 θα απεριλαμβάνουν απολογισμό των υπηρεσιών συντονισμού (ΚΤ-0), καθώς και των λοιπών υπηρεσιών του παρόντος και, συγκεκριμένα:

- ΚΤ-1: Υπηρεσίες Κοινωνικής Στήριξης και Προώθησης της Κοινωνικής Ένταξης των Ευπαθών Ομάδων. Προβλέπονται δράσεις συμβουλευτικής, ατομικής και ομαδικής:
  - παρεμβάσεις ενίσχυσης της κοινωνικοποίησης των οικογενειών Ευπαθών Ομάδων που διαβιούν σε συνθήκες φτώχειας και κοινωνικής απομόνωσης,
  - υπηρεσίες κοινωνικής φροντίδας σε ενήλικες,
  - πλέγμα υπηρεσιών φυσικοθεραπείας για ενήλικες με χρόνια προβλήματα και ηλικιωμένους
- ΚΤ-2: Υπηρεσίες Στήριξης της Οικογένειας, Κοινωνικής Φροντίδας και Ανοιχτής Ειδικής Φροντίδας, ενήλικων, εφήβων και παιδιών:
  - ψυχοπαιδαγωγική και συμβουλευτική υποστήριξη παιδιών, εφήβων και νέων,
  - δημιουργία πλέγματος υποστηρικτικών υπηρεσιών για παιδιά, εφήβους, νέους και τις οικογένειές τους,
  - παροχή εξειδικευμένων υπηρεσιών σε εφήβους και νέους,
- ΚΤ-3: Αγωγή ψυχικής ανθεκτικότητας σε επίπεδο Συστήματος (οικογένεια - σχολείο - κοινότητα):
  - πρωτογενής /πρώιμη πρόληψη και ψυχοκοινωνική υποστήριξη των γονέων, εκπαιδευτικών και μαθητών (ανά ηλικιακή ομάδα νήπια-παιδιά-έφηβοι,
  - ευαισθητοποίηση εκπαιδευτικών και γονέων και απόκτηση βασικών δεξιοτήτων σε θέματα όπως η επικοινωνία, η αυτογνωσία, η αναγνώριση, η έκφραση και η διαχείριση συναισθημάτων και η αποδοχή της διαφορετικότητας (3.2),
- ΚΤ-4: Υπηρεσίες Πρώιμης Παιδικής Παρέμβασης (ΠΠΠ):
  - δράσεις πρόληψης, στήριξης και διαχείρισης της καθημερινής ζωής σε νεαρά ζευγάρια ή/και μητέρες ή/και σε νέες και δυνάμει μητέρες στους συντρόφους και στα βρέφη τους, λαμβάνοντας υπόψη τις συνθήκες υγείας και το κοινωνικό περιβάλλον των οικογενειών τους.

Σε κάθε Έκθεση Προόδου θα περιλαμβάνεται απολογισμός παροχής των «οριζόντιων υπηρεσιών» του ΚΤ-0 (Υπηρεσίες «Επιστημονικού Συντονισμού και Δημοσιότητας των Δράσεων»), όπως ενδεικτικά:

- υπηρεσίες συντονισμού και οργάνωσης των παρεχόμενων υπηρεσιών της Δράσης από τις Υπηρεσίες και Δομές του Δήμου Χαϊδαρίου προς τους ωφελούμενους
- παρακολούθηση της εξέλιξης των παραπομπών από το ΚΚ στο πλαίσιο συνεργασίας, συντονισμού και εποπτείας από τη ΔΚΠΑ του Δήμου Χαϊδαρίου,
- ειδικά μέσα και εργαλεία για τη βελτίωση της ποιότητας και της αποτελεσματικότητας των υπηρεσιών της Δράσης, με έμφαση στην συμμετοχή στα διαδημοτικά δίκτυα της «οριζόντιας» Δράσης 9.4.2. της ΒΑΑ/ΟΧΕ Δυτικής Αθήνας με

- στόχο τη συνολική βελτίωση της ποιότητας και της αποτελεσματικότητας της κοινωνικής ένταξης,
- διάχυση του περιεχομένου και των αποτελεσμάτων των Δράσεων, ενημερωτικές δράσεις στην Κοινότητα (δύο ανοιχτές ημερίδες και δύο σεμινάρια ή εργαστήρια, με τη συμμετοχή στελεχών κοινωνικών δομών και φορέων, κοινωνικών συλλόγων και δικτύων, εθελοντών κ.λπ.),
  - στοχευμένες δράσεις δημοσιότητας. Προβλέπονται υπηρεσίες δελτίων τύπου, ανάπτυξης ηλεκτρονικού περιεχομένου και υλικό δημοσιότητας: έως 50 Αφίσες (διαστάσεων Α3, τετραχρωμία), έως 100 δίπτυχα προγράμματα (διαστάσεων Α5, τετραχρωμία), και έως 200 δίπτυχα ενημερωτικά φυλλάδια (διαστάσεων Α5, τετραχρωμία).
  - υπηρεσίες δικτύωσης, ανταλλαγής εμπειριών και διάχυσης καλών πρακτικών στο πλαίσιο των Διαδημοτικών Κοινωνικών Δικτύων "ΦΡΟΝΤΙΖΩ" και "ΕΝΤΑΣΣΩ, στο πλαίσιο των οποίων θα αναδεικνύονται καλές πρακτικές και θα μεταφέρονται σχετικές εμπειρίες που σχετίζονται με την ουσία, την ποιότητα και την αποτελεσματικότητα της αντιμετώπισης των διακρίσεων και της βελτίωσης της κοινωνικής ένταξης.

Το κόστος των ημερίδων και εργαστηρίων καθώς και ο ενδεικτικός προγραμματισμός τους φαίνεται στην στήλη (5) του επόμενου Πίνακα (**Error! Reference source not found.**). Ο Ανάδοχος θα μεριμνήσει για τη διάθεση των απαραίτητων εργαλείων και συστημάτων για τον προγραμματισμό, τον συντονισμό και την παρακολούθηση της παροχής των επιτόπου υπηρεσιών στο πλαίσιο του Έργου.

Το χρονοδιάγραμμα υλοποίησης του Έργου έχει ως εξής:

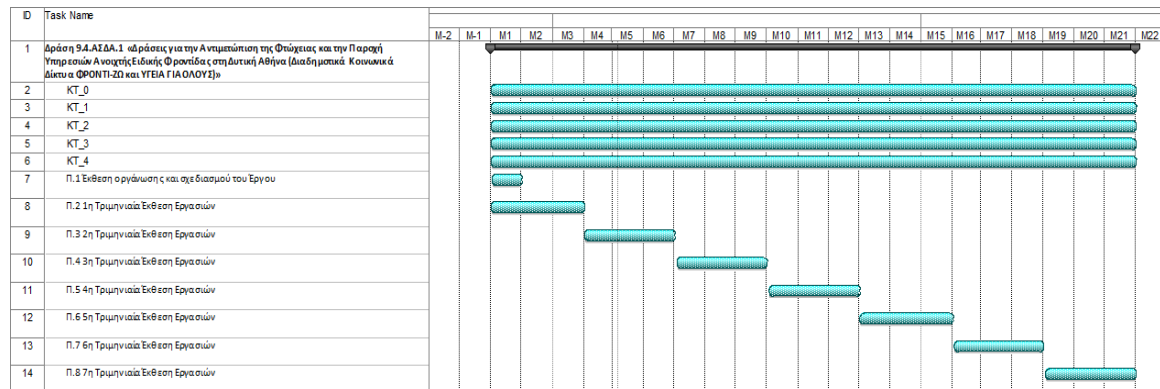

## 6. Πολιτική Προστασίας Προσωπικών Δεδομένων

Ο Ανάδοχος θα διαχειρίζεται ευαίσθητα προσωπικά δεδομένα κατ' εντολή της Αναθέτουσας Αρχής. Κατά συνέπεια, θα είναι υποχρεωμένος στο πλαίσιο του Έργου να





δρομολογήσει τις κατάλληλες ενέργειες για:

- την ασφάλεια των προσωπικών δεδομένων των ωφελούμενων εφαρμόζοντας όλες τις διατάξεις της Ελληνικής και Ευρωπαϊκής Νομοθεσίας περί προστασίας προσωπικών δεδομένων (GDPR),
- την ασφάλεια των Πληροφοριακών Συστημάτων, Εφαρμογών, Μέσων και Υποδομών που ενδεχομένως θα αξιοποιηθούν στο πλαίσιο του έργου,
- την προστασία της ακεραιότητας και της διαθεσιμότητας των πληροφοριών που θα διαχειρίζεται και θα παρέχει τόσο στο Δήμο όσο και στους ωφελούμενους.

Ο Ανάδοχος υποχρεούται να χρησιμοποιεί τα έγγραφα και κάθε άλλο στοιχείο και υλικό οποιασδήποτε μορφής που περιέχονται σε γνώση του ή τίθενται υπόψη του από το Δήμο Χαϊδαρίου ή τους ωφελούμενους και σχετίζονται με το αντικείμενο του έργου, αποκλειστικά και μόνο στο πλαίσιο παροχής των υπηρεσιών του, απαγορευμένης απολύτως κάθε άλλης χρήσης τους. Ο Ανάδοχος θα ευθύνεται έναντι του Δήμου Χαϊδαρίου για οποιαδήποτε παραβίαση αυτής της απαγόρευσης.





Πίνακας 20: Παραδοτέα, Χρονοδιάγραμμα υποβολής, Κόστος και Ροές Πληρωμών

Παραδοτέο	Τίτλος	Χρόνος Υποβολής	Κόστος Κοινωνικών Υπηρεσιών (με ΦΠΑ)	Ημερίδες	Γενικό Σύνολο
-1	-2	-3	-4	-5	
Π.1	Έκθεση οργάνωσης και σχεδιασμού του Έργου	1 μήνα από την υπογραφή της Σύμβασης	33.072,00 €		33.072,00
Π.2	1η Τριμηνιαία Έκθεση Εργασιών	3 μήνες από την υπογραφή της Σύμβασης	73.045,00 €	893,34	73.938,34
Π.3	2η Τριμηνιαία Έκθεση Εργασιών	6 μήνες από την υπογραφή της Σύμβασης	90.970,00 €		90.970,00
Π.4	3η Τριμηνιαία Έκθεση Εργασιών	9 μήνες από την υπογραφή της Σύμβασης	90.970,00 €	1.150,00	92.120,00
Π.5	4η Τριμηνιαία Έκθεση Εργασιών	12 μήνες από την υπογραφή της Σύμβασης	90.970,00 €		90.970,00
Π.6	5η Τριμηνιαία Έκθεση Εργασιών	15 μήνες από την υπογραφή της Σύμβασης	90.970,00 €	893,33	91.863,33
Π.7	6η Τριμηνιαία Έκθεση Εργασιών	18 μήνες από την υπογραφή της Σύμβασης	90.970,00 €	1.150,00	92.120,00
Π.8	7η Τριμηνιαία Έκθεση Εργασιών– Έκθεση Ολοκλήρωσης και συνολικού Απολογισμού του Έργου	21 μήνες από την υπογραφή της Σύμβασης	94.488,00 €	893,33	95.381,33
Σύνολο			655.455,00 €	4.980,00	660.435,00
Φ.Π.Α. 24%			157.309,20 €	1.195,20	158.504,40
Σύνολο με Φ.Π.Α. 24%			812.764,20 €	6.175,20	818.939,40



Παράρτημα Ι:Συνολική / Αναλυτική παρουσίαση των Υπηρεσιών και της Κοστολόγησης του Έργου

Κ.Τ.	Κ.Τ. (ΠΕΡ)	ΥΠΗΡΕΣΙΕΣ (ΠΕΡ)	Ομάδα Έργου	Εκπαιδευτικό Επίπεδο και εμπειρία Μέλους Ομάδας Έργου	Μηνιαία Αποζημίωση με 14/12 (με ΙΚΑ, φόρους κ.λπ.)	Προβλεπόμενος Ανθρωποχρόνος Απασχόλησης	Κόστος Στελέχους (χωρίς ΦΠΑ)	ΦΠΑ	Συνολικό κόστος	%	
		<b>Υπηρεσίες Επιστημονικού και Διοικητικού Συντονισμού και Δημοσιότητας των Δράσεων</b>					<b>60,00</b>	<b>137.340,00 €</b>	<b>32.961,60 €</b>	<b>170.301,60 €</b>	<b>20,95%</b>
ΚΤ_0	0.1	Επιστημονικός Συντονισμός	1α. Υπεύθυνος Ομάδας Έργου	1β Πτυχιούχοι Τριτοβάθμιας Εκπαίδευσης με ειδικότητες Ιατρών, Πληροφορικών κ.λπ. (senior)	3.150,00 €	18,00	56.700,00 €	13.608,00 €	70.308,00 €	8,65%	
	0.2	Διοικητική υποστήριξη	20. Διοικητική ή Γραμματειακή Υποστήριξη	4 Διοικητικοί, Λοιπές βοηθητικές ειδικότητες	1.680,00 €	18,00	30.240,00 €	7.257,60 €	37.497,60 €	4,61%	
	0.3	Μέσα και εργαλεία	2. Κοινωνικός Λειτουργός	2α Πτυχιούχοι Τριτοβάθμιας ή Απόφοιτοι Μεταδευτεροβάθμιας Εκπαίδευσης με 7ετή εμπειρία και άνω ή 5ετή εμπειρία και άνω με μεταπτυχιακό τίτλο (median)	2.100,00 €	16,00	33.600,00 €	8.064,00 €	41.664,00 €	5,13%	
	0.4	Διάχυση του περιεχομένου και των αποτελεσμάτων των Δράσεων, Ενημερωτικές Δράσεις για την Κοινότητα	19. Σύμβουλος Δημοσιότητας, Σύμβουλος Επικοινωνίας, Social Media specialist κ.λπ.	2α Πτυχιούχοι Τριτοβάθμιας ή Απόφοιτοι Μεταδευτεροβάθμιας Εκπαίδευσης με 7ετή εμπειρία και άνω ή 5ετή εμπειρία και άνω με μεταπτυχιακό τίτλο (median)	2.100,00 €	8,00	16.800,00 €	4.032,00 €	20.832,00 €	2,56%	
ΚΤ_1		<b>Υπηρεσίες Κοινωνικής Στήριξης και Προώθησης της Κοινωνικής Ένταξης των Ευπαθών Ομάδων</b>					<b>89,00</b>	<b>169.150,00 €</b>	<b>40.596,00 €</b>	<b>209.746,00 €</b>	<b>25,81%</b>
ΚΤ_1	1.1	Ενίσχυση της κοινωνικοποίησης των οικογενειών Ευπαθών Ομάδων που διαβιούν σε συνθήκες φτώχειας και κοινωνικής απομόνωσης	2. Κοινωνικός Λειτουργός	2α Πτυχιούχοι Τριτοβάθμιας ή Απόφοιτοι Μεταδευτεροβάθμιας Εκπαίδευσης με 7ετή εμπειρία και άνω ή 5ετή εμπειρία και άνω με μεταπτυχιακό τίτλο (median)	2.100,00 €	18,00	37.800,00 €	9.072,00 €	46.872,00 €	5,77%	
	1.4	Υπηρεσίες φροντίδας σε ενήλικες (λ.χ. υποστήριξη μεταναστοκομειακής φροντίδας, στήριξη ατόμων με χρόνιες παθήσεις	11. Νοσηλευτές, Ειδικοί σε επαγγέλματα συναφή με Νοσηλευτική	3β Πτυχιούχοι Τριτοβάθμιας Εκπαίδευσης με εμπειρία μικρότερη των 5 ετών και με μεταπτυχιακό τίτλο (junior)	1.850,00 €	18,00	33.300,00 €	7.992,00 €	41.292,00 €	5,08%	
			2. Κοινωνικός Λειτουργός	3α Πτυχιούχοι Τριτοβάθμιας ή Απόφοιτοι Μεταδευτεροβάθμιας Εκπαίδευσης με εμπειρία μικρότερη των 5 ετών (junior)	1.850,00 €	18,00	33.300,00 €	7.992,00 €	41.292,00 €	5,08%	
	1.5	Πλέγμα Δράσεων φυσικοθεραπείας για ενήλικες και ηλικιωμένους	10. Φυσιοθεραπευτές, Ειδικοί σε επαγγέλματα συναφή με Φυσιοθεραπεία	3β Πτυχιούχοι Τριτοβάθμιας Εκπαίδευσης με εμπειρία και με μεταπτυχιακό τίτλο (junior)	1.850,00 €	18,00	33.300,00 €	7.992,00 €	41.292,00 €	5,08%	
7. Επιστήμων Υγείας, Επισκέπτης Υγείας			3β Πτυχιούχοι Τριτοβάθμιας Εκπαίδευσης και με μεταπτυχιακό τίτλο (junior)	1.850,00 €	17,00	31.450,00 €	7.548,00 €	38.998,00 €	4,80%		
ΚΤ_2		<b>Υπηρεσίες Στήριξης της Οικογένειας, Κοινωνικής Φροντίδας και Ανοιχτής Ειδικής Φροντίδας, ενήλικων, εφήβων και παιδιών</b>					<b>86,00</b>	<b>167.850,00 €</b>	<b>40.284,00 €</b>	<b>208.134,00 €</b>	<b>25,61%</b>
ΚΤ_2	2.1	Ψυχοπαιδαγωγική και συμβουλευτική υποστήριξη παιδιών, εφήβων και νέων	4. Ψυχολόγος, Επιστήμονας στον τομέα της ψυχολογίας	2α Πτυχιούχοι Τριτοβάθμιας ή Απόφοιτοι Μεταδευτεροβάθμιας Εκπαίδευσης με 7ετή εμπειρία και άνω ή 5ετή εμπειρία και άνω με μεταπτυχιακό τίτλο (median)	2.100,00 €	18,00	37.800,00 €	9.072,00 €	46.872,00 €	5,77%	
	2.3	Δημιουργία πλέγματος υποστηρικτικών υπηρεσιών για παιδιά, εφήβους, νέους και τις	5. Παιδοψυχολόγος	2α Πτυχιούχοι Τριτοβάθμιας ή Απόφοιτοι Μεταδευτεροβάθμιας Εκπαίδευσης με 7ετή εμπειρία και άνω ή 5ετή εμπειρία και άνω με	2.100,00 €	17,00	35.700,00 €	8.568,00 €	44.268,00 €	5,45%	





Κ.Τ.	Κ.Τ. (ΠΕΡ)	ΥΠΗΡΕΣΙΕΣ (ΠΕΡ)	Ομάδα Έργου	Εκπαιδευτικό Επίπεδο και εμπειρία Μέλους Ομάδας Έργου	Μηνιαία Αποζημίωση με 14/12 (με ΙΚΑ, φόρους κ.λπ.)	Προβλεπόμενος Ανθρωποχρόνος Απασχόλησης	Κόστος Στελέχους (χωρίς ΦΠΑ)	ΦΠΑ	Συνολικό κόστος	%	
		οικογένειές τους		μεταπτυχιακό τίτλο (median)							
	2.4	Παροχή εξειδικευμένων υπηρεσιών σε εφήβους και νέους	2. Κοινωνικός Λειτουργός	3β Πτυχιούχοι Τριτοβάθμιας Εκπαίδευσης με εμπειρία και με μεταπτυχιακό τίτλο (junior)	1.850,00 €	15,00	27.750,00 €	6.660,00 €	34.410,00 €	4,23%	
			5. Παιδοψυχολόγος	3β Πτυχιούχοι Τριτοβάθμιας Εκπαίδευσης με εμπειρία και με μεταπτυχιακό τίτλο (junior)	1.850,00 €	18,00	33.300,00 €	7.992,00 €	41.292,00 €	5,08%	
			6. Λογοθεραπευτής	3β Πτυχιούχοι Τριτοβάθμιας Εκπαίδευσης με εμπειρία και με μεταπτυχιακό τίτλο (junior)	1.850,00 €	18,00	33.300,00 €	7.992,00 €	41.292,00 €	5,08%	
		<b>Αγωγή ψυχικής ανθεκτικότητας σε επίπεδο Συστήματος (οικογένεια - σχολείο - κοινότητα)</b>					<b>66,00</b>	<b>122.100,00 €</b>	<b>29.304,00 €</b>	<b>151.404,00 €</b>	<b>18,63%</b>
ΚΤ_3	3.1	Πρωτογενής /πρώιμη πρόληψη και ψυχοκοινωνική υποστήριξη των γονέων, εκπαιδευτικών και μαθητών (ανά ηλικιακή ομάδα νήπια-παιδιά-έφηβοι)	4. Ψυχολόγος, Επιστήμονας στον τομέα της ψυχολογίας	3β Πτυχιούχοι Τριτοβάθμιας Εκπαίδευσης με εμπειρία και με μεταπτυχιακό τίτλο (junior)	1.850,00 €	16,00	29.600,00 €	7.104,00 €	36.704,00 €	4,52%	
			5. Παιδοψυχολόγος	3β Πτυχιούχοι Τριτοβάθμιας Εκπαίδευσης με εμπειρία και με μεταπτυχιακό τίτλο (junior)	1.850,00 €	16,00	29.600,00 €	7.104,00 €	36.704,00 €	4,52%	
	3.2	Ευαισθητοποίηση εκπαιδευτικών και γονέων και απόκτηση βασικών δεξιοτήτων σε θέματα όπως η επικοινωνία, η αυτογνωσία, η αναγνώριση, η έκφραση και η διαχείριση συναισθημάτων και η αποδοχή της διαφορετικότητας	4. Ψυχολόγος, Επιστήμονας στον τομέα της ψυχολογίας	3β Πτυχιούχοι Τριτοβάθμιας Εκπαίδευσης με εμπειρία και με μεταπτυχιακό τίτλο (junior)	1.850,00 €	16,00	29.600,00 €	7.104,00 €	36.704,00 €	4,52%	
			5. Παιδοψυχολόγος	3β Πτυχιούχοι Τριτοβάθμιας Εκπαίδευσης με εμπειρία και με μεταπτυχιακό τίτλο (junior)	1.850,00 €	18,00	33.300,00 €	7.992,00 €	41.292,00 €	5,08%	
		<b>Υπηρεσίες Πρώιμης Παιδικής Παρέμβασης (ΠΠΠ)</b>					<b>31,90</b>	<b>59.015,00 €</b>	<b>14.163,60 €</b>	<b>73.178,60 €</b>	<b>9,00%</b>
ΚΤ_4	4.1	Πρόληψη, στήριξη και διαχείριση της καθημερινής ζωής σε νεαρά ζευγάρια ή/και μητέρες ή/και σε νέες και δυνάμει μητέρες στους συντρόφους και στα βρέφη τους, λαμβάνοντας υπόψη τις συνθήκες υγείας και το κοινωνικό περιβάλλον των ωφελουμένων	2. Κοινωνικός Λειτουργός	3β Πτυχιούχοι Τριτοβάθμιας Εκπαίδευσης με εμπειρία και με μεταπτυχιακό τίτλο (junior)	1.850,00 €	15,90	29.415,00 €	7.059,60 €	36.474,60 €	4,49%	
			7. Επιστήμων Υγείας, Επισκέπτης Υγείας	3β Πτυχιούχοι Τριτοβάθμιας Εκπαίδευσης με εμπειρία και με μεταπτυχιακό τίτλο (junior)	1.850,00 €	16,00	29.600,00 €	7.104,00 €	36.704,00 €	4,52%	
<b>Γενικό Άθροισμα</b>							<b>332,90</b>	<b>655.455,00 €</b>	<b>157.309,20 €</b>	<b>812.764,20 €</b>	<b>100,00%</b>

Σημείωση: στο παραπάνω κόστος προστίθεται και το κόστος ημερίδων, σεμιναρίων κ.λπ., βλ. Πίνακα 2





### Αναλυτική κοστολόγηση ανά Παραδοτέο

Κ.Τ.	ΥΠΗΡΕΣΙΕΣ (ΚΩΔ)	Ομάδα Έργου	Μηνιαία Αποζημίωση (μελέτης)	Συνολικοί Α/Μ	Α/Μ Π.1	Π/Υ Π.1(€)	Α/Μ Π.2	Π/Υ Π.2(€)	Α/Μ Π.3	Π/Υ Π.3(€)	Α/Μ Π.4	Π/Υ Π.4(€)	Α/Μ Π.5	Π/Υ Π.5(€)	Α/Μ Π.6	Π/Υ Π.6(€)	Α/Μ Π.7	Π/Υ Π.7(€)	Α/Μ Π.8	Π/Υ Π.8(€)	Σύνολο
ΚΤ_0	0.1	1α. Υπεύθυνος Ομάδας Έργου	3.150 €	18,00	0,90	2.835,00 €	2,00	6.300,00 €	2,50	7.875,00 €	2,50	7.875,00 €	2,50	7.875,00 €	2,50	7.875,00 €	2,50	7.875,00 €	2,60	8.190,00 €	56.700,00 €
	0.2	20. Διοικητική ή Γραμματειακή Υποστήριξη	1.680 €	18,00	0,90	1.512,00 €	2,00	3.360,00	2,50	4.200,00	2,50	4.200,00	2,50	4.200,00	2,50	4.200,00	2,50	4.200,00	2,60	4.368,00	30.240,00 €
	0.3	2. Κοινωνικός Λειτουργός	2.100 €	16,00	0,80	1.680,00 €	1,80	3.780,00	2,20	4.620,00	2,20	4.620,00	2,20	4.620,00	2,20	4.620,00	2,20	4.620,00	2,40	5.040,00	33.600,00 €
	0.4	19. Σύμβουλος Δημοσιότητας, Σύμβουλος Επικοινωνίας, Social Media specialist κ.λπ.	2.100 €	8,00	0,40	840,00 €	0,90	1.890,00	1,10	2.310,00	1,10	2.310,00	1,10	2.310,00	1,10	2.310,00	1,10	2.310,00	1,20	2.520,00	16.800,00 €
ΚΤ_1	1.1	2. Κοινωνικός Λειτουργός	2.100 €	18,00	0,90	1.890,00 €	2,00	4.200,00	2,50	5.250,00	2,50	5.250,00	2,50	5.250,00	2,50	5.250,00	2,50	5.250,00	2,60	5.460,00	37.800,00 €
	1.4	11. Νοσηλευτές, Ειδικοί σε επαγγέλματα συναφή με Νοσηλευτική	1.850 €	18,00	0,90	1.665,00 €	2,00	3.700,00	2,50	4.625,00	2,50	4.625,00	2,50	4.625,00	2,50	4.625,00	2,50	4.625,00	2,60	4.810,00	33.300,00 €
		2. Κοινωνικός Λειτουργός	1.850 €	18,00	0,90	1.665,00 €	2,00	3.700,00	2,50	4.625,00	2,50	4.625,00	2,50	4.625,00	2,50	4.625,00	2,50	4.625,00	2,60	4.810,00	33.300,00 €
	1.5	10. Φυσιοθεραπευτές, Ειδικοί σε επαγγέλματα συναφή με Φυσιοθεραπεία	1.850 €	18,00	0,90	1.665,00 €	2,00	3.700,00	2,50	4.625,00	2,50	4.625,00	2,50	4.625,00	2,50	4.625,00	2,50	4.625,00	2,60	4.810,00	33.300,00 €
		7. Επιστήμων Υγείας, Επισκέπτης Υγείας	1.850 €	17,00	0,90	1.665,00 €	1,90	3.515,00	2,40	4.440,00	2,40	4.440,00	2,40	4.440,00	2,40	4.440,00	2,40	4.440,00	2,20	4.070,00	31.450,00 €
ΚΤ_2	2.1	4. Ψυχολόγος, Επιστήμονας στον τομέα της ψυχολογίας	2.100 €	18,00	0,90	1.890,00 €	2,00	4.200,00	2,50	5.250,00	2,50	5.250,00	2,50	5.250,00	2,50	5.250,00	2,50	5.250,00	2,60	5.460,00	37.800,00 €
	2.3	5. Παιδοψυχολόγος	2.100 €	17,00	0,90	1.890,00 €	1,90	3.990,00	2,40	5.040,00	2,40	5.040,00	2,40	5.040,00	2,40	5.040,00	2,40	5.040,00	2,20	4.620,00	35.700,00 €
	2.4	2. Κοινωνικός Λειτουργός	1.850 €	15,00	0,80	1.480,00 €	1,70	3.145,00	2,10	3.885,00	2,10	3.885,00	2,10	3.885,00	2,10	3.885,00	2,10	3.885,00	2,00	3.700,00	27.750,00 €
		5. Παιδοψυχολόγος	1.850 €	18,00	0,90	1.665,00 €	2,00	3.700,00	2,50	4.625,00	2,50	4.625,00	2,50	4.625,00	2,50	4.625,00	2,50	4.625,00	2,60	4.810,00	33.300,00 €
		6. Λογοθεραπευτής	1.850 €	18,00	0,90	1.665,00 €	2,00	3.700,00	2,50	4.625,00	2,50	4.625,00	2,50	4.625,00	2,50	4.625,00	2,50	4.625,00	2,60	4.810,00	33.300,00 €
ΚΤ_3	3.1	4. Ψυχολόγος, Επιστήμονας στον τομέα της ψυχολογίας	1.850 €	16,00	0,80	1.480,00 €	1,80	3.330,00	2,20	4.070,00	2,20	4.070,00	2,20	4.070,00	2,20	4.070,00	2,20	4.070,00	2,40	4.440,00	29.600,00 €
		5. Παιδοψυχολόγος	1.850 €	16,00	0,80	1.480,00 €	1,80	3.330,00	2,20	4.070,00	2,20	4.070,00	2,20	4.070,00	2,20	4.070,00	2,20	4.070,00	2,40	4.440,00	29.600,00 €





Κ.Τ.	ΥΠΗΡΕΣΙΕΣ (ΚΩΔ)	Ομάδα Έργου	Μηνιαία Αποζημίωση (μελέτης)	Συνολικοί Α/Μ	Α/Μ Π.1	Π/Υ Π.1(€)	Α/Μ Π.2	Π/Υ Π.2(€)	Α/Μ Π.3	Π/Υ Π.3(€)	Α/Μ Π.4	Π/Υ Π.4(€)	Α/Μ Π.5	Π/Υ Π.5(€)	Α/Μ Π.6	Π/Υ Π.6(€)	Α/Μ Π.7	Π/Υ Π.7(€)	Α/Μ Π.8	Π/Υ Π.8(€)	Σύνολο	
	3.2	4. Ψυχολόγος, Επιστήμονας στον τομέα της ψυχολογίας	1.850 €	16,00	0,80	1.480,00 €	1,80	3.330,00	2,20	4.070,00	2,20	4.070,00	2,20	4.070,00	2,20	4.070,00	2,20	4.070,00	2,40	4.440,00	29.600,00 €	
		5. Παιδοψυχολόγος	1.850 €	18,00	0,90	1.665,00 €	2,00	3.700,00	2,50	4.625,00	2,50	4.625,00	2,50	4.625,00	2,50	4.625,00	2,50	4.625,00	2,60	4.810,00	33.300,00 €	
ΚΤ_4	4.1	2. Κοινωνικός Λειτουργός	1.850 €	15,90	0,80	1.480,00 €	1,70	3.145,00	2,20	4.070,00	2,20	4.070,00	2,20	4.070,00	2,20	4.070,00	2,20	4.070,00	2,40	4.440,00	29.415,00 €	
		7. Επιστήμων Υγείας, Επισκέπτης Υγείας	1.850 €	16,00	0,80	1.480,00 €	1,80	3.330,00	2,20	4.070,00	2,20	4.070,00	2,20	4.070,00	2,20	4.070,00	2,20	4.070,00	2,40	4.440,00	29.600,00 €	
<b>Γενικό Άθροισμα</b>				<b>332,90</b>	<b>16,80</b>	<b>33.072,00 €</b>	<b>37,10</b>	<b>73.045,00</b>	<b>46,20</b>	<b>90.970,00</b>	<b>46,20</b>	<b>90.970,00</b>	<b>46,20</b>	<b>90.970,00</b>	<b>46,20</b>	<b>90.970,00</b>	<b>46,20</b>	<b>90.970,00</b>	<b>48,00</b>	<b>94.488,00</b>	<b>655.455,00 €</b>	
<b>Λοιπές Υπηρεσίες</b>			<b>Κόστος (μελέτης)</b>	<b>Πλήθος</b>	<b>Πλήθος</b>	<b>Κόστος</b>	<b>Πλήθος</b>	<b>Κόστος</b>	<b>Πλήθος</b>	<b>Κόστος</b>	<b>Πλήθος</b>	<b>Κόστος</b>	<b>Πλήθος</b>	<b>Κόστος</b>	<b>Πλήθος</b>	<b>Κόστος</b>	<b>Πλήθος</b>	<b>Κόστος</b>	<b>Πλήθος</b>	<b>Κόστος</b>		
Λοιπές Υπηρεσίες	Ημερίδες		1.150,00 €	2	-	- €	-	- €	-	- €	1	1.150,00 €	-	- €	-	- €	1	1.150,00 €	-	- €	2.300,00 €	
	Σεμινάρια		893,34 €	3	-	- €	1	893,34 €	-	- €	-	- €	-	- €	1	893,33 €	-	- €	1	893,33 €	2.680,00 €	
<b>Υποσύνολο Λοιπών Υπηρεσιών</b>						<b>- €</b>		<b>893,34 €</b>		<b>- €</b>		<b>1.150,00 €</b>		<b>- €</b>		<b>893,33 €</b>		<b>1.150,00 €</b>		<b>893,33 €</b>	<b>4.980,01 €</b>	
<b>Γενικό σύνολο (χωρίς ΦΠΑ)</b>								<b>33.072,00</b>		<b>73.938,34</b>		<b>90.970,00</b>		<b>92.120,00</b>		<b>90.970,00</b>		<b>91.863,33</b>		<b>92.120,00</b>	<b>95.381,33</b>	<b>660.435,00 €</b>
<b>ΦΠΑ</b>								7.937,28		17.745,2		21.832,8		22.108,80		21.832,80		22.047,2		22.108,80	22.891,52	158.504,40
<b>Σύνολο</b>								41.009,28		91.683,54		112.802,8		114.228,80		112.802,80		113.910,53		114.228,80	118.272,85	818.939,40







## **Παράρτημα Β - Ευρωπαϊκό Ενιαίο Έγγραφο Σύμβασης**

Το Ευρωπαϊκό Ενιαίο Έγγραφο Σύμβασης με τις οδηγίες συμπλήρωσης του βρίσκεται αναρτημένο στο διαδίκτυο τόπο [www.promitheus.gov.gr](http://www.promitheus.gov.gr), σε μορφή αρχείου pdf και xml.







## 7.2 Παράρτημα Γ – Υποδείγματα Εγγυητικών Επιστολών

### 7.2.1 Εγγυητική Επιστολή Συμμετοχής

ΕΚΔΟΤΗΣ .....

Ημερομηνία έκδοσης

Προς: Δήμο Χαϊδαρίου, Δημοσθένους 11, Τ.Κ. 121 32, Χαϊδάρι

Εγγυητική επιστολή μας υπ' αριθμ        ποσού ευρώ

Με την παρούσα εγγυόμαστε, ανέκκλητα και ανεπιφύλακτα παραιτούμενοι του δικαιώματος της διαιρέσεως και διζήσεως, υπέρ

i. {Σε περίπτωση φυσικού προσώπου: (ονοματεπώνυμο, πατρώνυμο), (ΑΦΜ), (δ/νση)} ή

ii. {Σε περίπτωση νομικού προσώπου: (επωνυμία) , (ΑΦΜ), (δ/νση)} ή

iii. {Σε περίπτωση Ένωσης ή Κοινοπραξίας: των φυσικών ή νομικών προσώπων

α) (πλήρη επωνυμία) , (ΑΦΜ) , (δ/νση) ...

β) (πλήρη επωνυμία) , (ΑΦΜ) , (δ/νση) ...

ατομικά για κάθε μια από αυτές και ως αλληλέγγυα και εις ολόκληρο υπόχρεων μεταξύ τους εκ της ιδιότητάς τους ως μελών της Ένωσης ή Κοινοπραξίας,}

για τη συμμετοχή του/της/τους σύμφωνα με την (αριθμό/ημερομηνία) ..... Διακήρυξη /Πρόσκληση / Πρόσκληση Εκδήλωσης Ενδιαφέροντος ..... του Δήμου Χαϊδαρίου, για την ανάδειξη αναδόχου για την ανάθεση της σύμβασης: “(τίτλος σύμβασης)”. Η παρούσα εγγύηση καλύπτει μόνο τις από τη συμμετοχή στην ανωτέρω απορρέουσες υποχρεώσεις του/της (υπέρ ου η εγγύηση) καθ’ όλο τον χρόνο ισχύος της..

Το ανωτέρω ποσό της εγγύησης τηρείται στη διάθεσή σας, το οποίο και υποχρεούμαστε να σας καταβάλουμε ολικά ή μερικά χωρίς καμία από μέρους μας αντίρρηση, αμφισβήτηση ή ένσταση και χωρίς να ερευνηθεί το βάσιμο ή μη της απαίτησής σας, μέσα σε τρεις (03) ημέρες από την έγγραφη ειδοποίησή σας.

Η παρούσα ισχύει μέχρι και την ..... / Η παρούσα είναι αορίστου διάρκειας και ισχύει μέχρις ότου αυτή μας επιστραφεί ή μέχρις ότου λάβουμε έγγραφη δήλωσή σας ότι μπορούμε να θεωρήσουμε την Τράπεζά μας απαλλαγμένη από κάθε σχετική υποχρέωση.

Αποδεχόμαστε να παρατείνουμε την ισχύ της εγγύησης ύστερα από έγγραφο της Υπηρεσίας σας, στο οποίο επισυνάπτεται η συναίνεση του υπέρ ου για την παράταση της προσφοράς, σύμφωνα με το άρθρο ... της Διακήρυξης/Πρόσκλησης/Πρόσκλησης Εκδήλωσης Ενδιαφέροντος, με την προϋπόθεση ότι το σχετικό αίτημά σας θα μας υποβληθεί πριν από την ημερομηνία λήξης της.

Βεβαιούμε ότι όλες οι ισχύουσες Εγγυητικές Επιστολές της Τράπεζάς μας, οι οποίες έχουν χορηγηθεί στο Δημόσιο, στα Ν.Π.Δ.Δ. και στα Ν.Π.Ι.Δ., συμπεριλαμβανομένης και της παρούσης, δεν ξεπερνάνε το όριο το οποίο έχει καθοριστεί βάσει νόμου για την Τράπεζά μας.

(Εξουσιοδοτημένη υπογραφή)





## 7.2.2 Εγγυητική Επιστολή Καλής Εκτέλεσης

ΕΚΔΟΤΗΣ.....

Ημερομηνία έκδοσης .....

Προς: Δήμο Χαϊδαρίου, Δημοσθένους 11, Τ.Κ. 121 32, Χαϊδάρι

**Εγγυητική επιστολή μας υπ' αριθμ ..... ποσού..... ευρώ**

Με την παρούσα εγγυόμαστε, ανέκκλητα και ανεπιφύλακτα παραιτούμενοι του δικαιώματος της διαιρέσεως και διζήσεως, υπέρ

i. {Σε περίπτωση φυσικού προσώπου: (ονοματεπώνυμο, πατρώνυμο)....., (ΑΦΜ)....., (δ/νση) .... } ή

ii. .... {Σε περίπτωση νομικού προσώπου:(επωνυμία) , (ΑΦΜ)....., (δ/νση).....} ή

iii. {Σε περίπτωση Ένωσης ή Κοινοπραξίας:των φυσικών ή νομικών προσώπων

α) (πλήρη επωνυμία) , (ΑΦΜ) , (δ/νση) . . .

β) (πλήρη επωνυμία) , (ΑΦΜ) , (δ/νση) . . .

ατομικά για κάθε μια από αυτές και ως αλληλέγγυα και εις ολόκληρο υπόχρεων μεταξύ τους εκ της ιδιότητάς τους ως μελών της Ένωσης ή Κοινοπραξίας,}

και μέχρι του ποσού των ευρώ ....., για την καλή εκτέλεση της σύμβασης με αριθμό ..... που αφορά στο διαγωνισμό της (συμπληρώνετε την ημερομηνία διενέργειας του διαγωνισμού) ..... με αντικείμενο (συμπληρώνετε τον τίτλο του έργου) συνολικής αξίας (συμπληρώνετε το συνολικό συμβατικό τίμημα με διευκρίνιση εάν περιλαμβάνει ή όχι τον ΦΠΑ), σύμφωνα με την υπ' αρ. .... Διακήρυξή σας.

Το ανωτέρω ποσό της εγγύησης τηρείται στη διάθεσή σας, το οποίο και υποχρεούμαστε να σας καταβάλουμε ολικά ή μερικά χωρίς καμία από μέρους μας αντίρρηση, αμφισβήτηση ή ένσταση και χωρίς να ερευνηθεί το βάσιμο ή μη της απαίτησής σας, μέσα σε τρεις (03) ημέρες από την έγγραφη ειδοποίησή σας.

Η παρούσα είναι αορίστου διάρκειας και ισχύει μέχρις ότου αυτή μας επιστραφεί ή μέχρις ότου λάβουμε έγγραφη δήλωσή σας ότι μπορούμε να θεωρήσουμε την Τράπεζά μας απαλλαγμένη από κάθε σχετική υποχρέωση.

Σε περίπτωση κατάπτωσης της εγγύησης, το ποσό της κατάπτωσης υπόκειται στο εκάστοτε ισχύον πάγιο τέλος χαρτοσήμου.

Βεβαιούμε ότι όλες οι ισχύουσες Εγγυητικές Επιστολές της Τράπεζάς μας, οι οποίες έχουν χορηγηθεί στο Δημόσιο, στα Ν.Π.Δ.Δ. και στα Ν.Π.Ι.Δ., συμπεριλαμβανομένης και της παρούσης, δεν ξεπερνάνε το όριο το οποίο έχει καθοριστεί βάσει νόμου για την Τράπεζά μας.

(Εξουσιοδοτημένη υπογραφή)





### 7.3 Παράρτημα Δ – Σχέδιο Σύμβασης

#### Σύμβαση παροχής Υπηρεσιών

Μεταξύ

1. Δήμου Χαϊδαρίου

και

2. ....

για το έργο με τίτλο:

**«Ολοκληρωμένες Υπηρεσίες και Δράσεις Πρόληψης και Αντιμετώπισης των Διακρίσεων, Βελτίωσης της Ποιότητας Ζωής, της Κοινωνικής Ένταξης καθώς και Δράσεις Αντιμετώπισης της Φτώχειας και Παροχή Υπηρεσιών Ανοιχτής Ειδικής Φροντίδας των Ειδικών και Ευπαθών Ομάδων του Δήμου Χαϊδαρίου, στο πλαίσιο της ΒΑΑ/ΟΧΕ της Δυτικής Αθήνας» (Τμήματα Α και Β)**

Στο Χαϊδάρι σήμερα, ....., ημέρα ....., στα γραφεία του Δήμου Χαϊδαρίου, Δημοσθένους 11 οι κάτωθι:

α) Δήμος Χαϊδαρίου καλουμένης εφεξής «Αναθέτουσα Αρχή» που εδρεύει στο Χαϊδάρι, Δημοσθένους 11 (Τ.Κ. 121 32), εκπροσωπούμενος νόμιμα από τον Πρόεδρό του Α. Παχατουρίδη , και,

β) ....., που εδρεύει στην ....., επί της οδού ....., ΤΚ ....., με ΑΦΜ ....., Δ.Ο.Υ. ...., τηλέφωνο ....., φαξ: ....., e-mail: ..... και η οποία συμβάλλεται στην παρούσα εκπροσωπούμενη από το Νόμιμο Εκπρόσωπό της ....., νομίμως εξουσιοδοτημένο για την υπογραφή της παρούσας σύμβασης, καλούμενο στο εξής «Ανάδοχος»,

οι οποίοι καλούνται στο εξής «Τα Μέρη», αφού έλαβαν υπόψη τους τα παρακάτω:

1. Την υπ' Αρ. Πρωτ. .... /..... (ΑΔΑ: .....) απόφαση Διενέργειας Ηλεκτρονικού διαγωνισμού, με κριτήριο επιλογής την πλέον συμφέρουσα από οικονομική άποψη προσφορά βάσει βέλτιστης σχέσης ποιότητας – τιμής, για την επιλογή Αναδόχου για το έργο με τίτλο: **«Ολοκληρωμένες Υπηρεσίες και Δράσεις Πρόληψης και Αντιμετώπισης των Διακρίσεων, Βελτίωσης της Ποιότητας Ζωής, της Κοινωνικής Ένταξης καθώς και Δράσεις Αντιμετώπισης της Φτώχειας και Παροχή Υπηρεσιών Ανοιχτής Ειδικής Φροντίδας των Ειδικών και Ευπαθών Ομάδων του Δήμου Χαϊδαρίου, στο πλαίσιο της ΒΑΑ/ΟΧΕ της Δυτικής Αθήνας» (Τμήματα Α και Β)** , προϋπολογισθείσας δαπάνης ..... (\_\_\_\_,\_\_\_\_ €), μη συμπεριλαμβανομένου ΦΠΑ,
2. Την προσφορά του αναδόχου με αριθμό πρωτοκόλλου \_\_\_\_\_, \_\_\_\_/\_\_\_\_/2021, όπου αυτή δεν έρχεται σε αντίθεση με τις προαναφερόμενες αποφάσεις,
3. Τη με αρ. \_\_\_\_/2021 απόφαση Κατακύρωσης του Δήμου Χαϊδαρίου,
4. Την Προσκόμιση από τον Ανάδοχο της υπ' αριθμ. ....Εγγυητικής Επιστολής Καλής Εκτέλεσης του έργου, της Τράπεζας....., ποσού..... με διάρκεια μέχρι .....

συμφώνησαν και συναποδέχτηκαν τα ακόλουθα:



### Άρθρο 1: Αντικείμενο του Έργου και Πηγή Χρηματοδότησης

Το αντικείμενο του έργου με τίτλο «Ολοκληρωμένες Υπηρεσίες και Δράσεις Πρόληψης και Αντιμετώπισης των Διακρίσεων, Βελτίωσης της Ποιότητας Ζωής, της Κοινωνικής Ένταξης καθώς και Δράσεις Αντιμετώπισης της Φτώχειας και Παροχή Υπηρεσιών Ανοιχτής Ειδικής Φροντίδας των Ειδικών και Ευπαθών Ομάδων του Δήμου Χαϊδαρίου, στο πλαίσιο της ΒΑΑ/ΟΧΕ της Δυτικής Αθήνας» (Τμήματα Α και Β) περιγράφεται αναλυτικά στην οικεία διακήρυξη και στο Παράρτημα Α αυτής, τα οποία και αποτελούν αναπόσπαστο μέρος της παρούσας σύμβασης. Ως Αρμόδια Υπηρεσία για το παρόν νοείται η Δ/ση Κοινωνικής Προστασίας & Αλληλεγγύης (ΔΚΠΑ) του Δήμου Χαϊδαρίου.

Η Σύμβαση έχει ενταχθεί στον Άξονα Προτεραιότητας «09» της εγκεκριμένης ΟΧΕ της Δυτικής Αθήνας με συνολικό εγκεκριμένο προϋπολογισμό στο πλαίσιο της ΒΑΑ/ΟΧΕ. Φορέας Χρηματοδότησης του Έργου είναι Η Περιφέρεια Αττικής, η οποία στηρίζει χρηματοδοτικά τις ΟΧΕ/ΒΑΑ που εντάσσονται χωρικά στην αρμοδιότητά της, μέσω του Ε.Π. «Αττική2014-2020».

### Άρθρο 2: Υποχρεώσεις του αναδόχου

1. Ο Ανάδοχος αναλαμβάνει την υποχρέωση να υλοποιήσει και να παραδώσει το έργο, σύμφωνα με τα καθοριζόμενα στα άρθρα της παρούσας, εκτελώντας όλες τις επιμέρους εργασίες που αυτό περιλαμβάνει.
2. Καθ' όλη τη διάρκεια εκτέλεσης του Έργου, ο Ανάδοχος θα πρέπει να συνεργάζεται στενά με την Αρμόδια Υπηρεσία, υποχρεούται δε να λαμβάνει υπόψη του οποιοσδήποτε παρατηρήσεις αυτής σχετικά με την εκτέλεση του Έργου και οι οποίες εμπίπτουν στο αντικείμενο της Σύμβασης. Ο Ανάδοχος υποχρεούται να παρίσταται σε υπηρεσιακές συνεδριάσεις που αφορούν στο Έργο, παρουσιάζοντας τα απαραίτητα στοιχεία για την αποτελεσματική λήψη αποφάσεων, κατόπιν συνεννόησης με την Αναθέτουσα Αρχή.
3. Ο Ανάδοχος θα είναι πλήρως και αποκλειστικά μόνος υπεύθυνος για την τήρηση της ισχύουσας νομοθεσίας σε σχέση με οποιαδήποτε εργασία εκτελείται από μέλη της Ομάδας Έργου, που θα ασχοληθούν ή θα παράσχουν οποιοσδήποτε υπηρεσίες σε σχέση με την παρούσα Σύμβαση. Σε περίπτωση οποιασδήποτε παράβασης ή ζημίας που προκληθεί σε τρίτους υποχρεούται μόνος αυτός προς αποκατάστασή της.
4. Σε περίπτωση που μέλη της Ομάδας Έργου του Αναδόχου αποχωρήσουν από αυτήν ή λύσουν τη συνεργασία τους μαζί του, ο Ανάδοχος υποχρεούται να εξασφαλίσει ότι κατά το χρονικό διάστημα, μέχρι την αποχώρησή τους, θα παρέχουν κανονικά τις υπηρεσίες τους και αφετέρου να αντικαταστήσει άμεσα τους αποχωρήσαντες συνεργάτες με άλλους ανάλογης εμπειρίας και προσόντων μετά από έγκριση της Αναθέτουσας Αρχής.
5. Ανάδοχος είναι αποκλειστικά και πλήρως υπεύθυνος για πράξεις ή παραλείψεις του προσωπικού/ εξωτερικών συνεργατών/υπεργολάβων που θα απασχολήσει για την εκτέλεση του έργου και οφείλει να ενεργεί με επιμέλεια και φροντίδα, ώστε να εμποδίζει πράξεις ή παραλείψεις, που θα μπορούσαν να έχουν αποτέλεσμα αντίθετο με το συμφέρον της Αναθέτουσας Αρχής.
6. Σε περίπτωση ανωτέρας βίας, η απόδειξη αυτής βαρύνει εξ' ολοκλήρου τον Ανάδοχο, ο οποίος υποχρεούται μέσα σε είκοσι (20) εργάσιμες μέρες από τότε που συνέβησαν τα περιστατικά που συνιστούν την ανωτέρα βία να τα αναφέρει εγγράφως και να προσκομίσει στην Αναθέτουσα Αρχή τα απαραίτητα αποδεικτικά στοιχεία.
7. Ο Ανάδοχος υποχρεούται να ενημερώνει την Αρμόδια Υπηρεσία για τις υποχρεώσεις συμμόρφωσης της τελευταίας ως προς τις υποχρεώσεις διασφάλισης των προσωπικών δεδομένων, εφόσον αυτές αφορούν στην υλοποίηση της Πράξης.
8. Η Αναθέτουσα Αρχή απαλλάσσεται από κάθε ευθύνη και υποχρέωση από τυχόν ατύχημα ή από κάθε άλλη αιτία κατά την εκτέλεση του Έργου. Η Αναθέτουσα Αρχή δεν έχει υποχρέωση καταβολής αποζημίωσης για υπερωριακή απασχόληση ή οποιαδήποτε άλλη αμοιβή στο προσωπικό του Αναδόχου ή τρίτων.
9. Σε περίπτωση που ο Ανάδοχος είναι Ένωση / Κοινοπραξία, τα Μέλη που αποτελούν την Ένωση/ Κοινοπραξία, θα είναι από κοινού και εις ολόκληρον υπεύθυνα έναντι της Αναθέτουσας Αρχής για την εκπλήρωση όλων των απορρευσών από τη Προκήρυξη υποχρεώσεών τους. Τυχόν υφιστάμενες μεταξύ τους συμφωνίες περί κατανομής των ευθυνών τους έχουν ισχύ μόνον στις εσωτερικές τους σχέσεις και σε καμία περίπτωση δεν δύνανται να προβληθούν έναντι της Αναθέτουσας Αρχής ως λόγος απαλλαγής του ενός Μέλους από τις ευθύνες και τις υποχρεώσεις του άλλου ή των άλλων Μελών για την ολοκλήρωση του Έργου.
10. Σε περίπτωση λύσης, πτώχευσης, ή θέσης σε καθεστώς αναγκαστικής διαχείρισης ή εκκαθάρισης ενός εκ των μελών της ένωσης που απαρτίζουν τον Ανάδοχο, η Σύμβαση εξακολουθεί να υφίσταται και οι απορρεύουσες από τη Σύμβαση υποχρεώσεις βαρύνουν τα εναπομείναντα μέλη του Αναδόχου, μόνο εφόσον αυτά είναι σε θέση να τις εκπληρώσουν. Η κρίση για τη δυνατότητα εκπλήρωσης ή μη των όρων της Σύμβασης εναπόκειται στη διακριτική ευχέρεια του αρμοδίου οργάνου της Αναθέτουσας Αρχής. Σε αντίθετη περίπτωση, η Αναθέτουσα Αρχή δύναται να καταγγείλει τη Σύμβαση.
11. Τόπος παράδοσης των παραδοτέων που προκύπτουν από τη Σύμβαση που θα υπογραφεί με τον Ανάδοχο, ορίζεται η έδρα της Αναθέτουσας Αρχής.
12. Ο Ανάδοχος υποχρεούται να διαθέσει οποιοδήποτε ειδικό εξοπλισμό χρειαστεί για την εκτέλεση των υποχρεώσεών του.

13. Μαζί με τα παραδοτέα, ο Ανάδοχος υποχρεούται να παραδώσει στην Αναθέτουσα Αρχή όλα τα αρχεία δεδομένων (ποσοτικών και ποιοτικών – αρχεία .xls, και .doc αντίστοιχα) που θα χρησιμοποιηθούν, τηρώντας σε κάθε περίπτωση το στατιστικό απόρρητο και τις διατάξεις περί προσωπικών δεδομένων.
14. Εάν το συμβατικό τίμημα εκχωρηθεί εν όλω ή εν μέρει σε Τράπεζα, κατά τα ως άνω, σε περίπτωση που, για λόγους που άπτονται στις συμβατικές σχέσεις μεταξύ των συμβαλλομένων μερών, δεν προκύψει εν όλω ή εν μέρει υπέρ της Τράπεζας το εκχωρούμενο τίμημα (ενδεικτικά αναφέρονται έκπτωση Αναδόχου, απομείωση συμβατικού τιμήματος, αναστολή εκτέλεσης της σύμβασης, διακοπή σύμβασης, καταλογισμός ρητρών, συμβιβασμός κ.λπ.) η Αναθέτουσα Αρχή δεν έχει καμία ευθύνη έναντι της εκδοχέως Τράπεζας.
15. Ο Ανάδοχος υποχρεούται να τηρεί τις υποχρεώσεις που απορρέουν από τις διατάξεις της περιβαλλοντικής, κοινωνικοασφαλιστικής και εργατικής νομοθεσίας που έχουν θεσπισθεί με το δίκαιο της Ένωσης, το εθνικό δίκαιο, συλλογικές συμβάσεις ή διεθνείς διατάξεις περιβαλλοντικού, κοινωνικού και εργατικού δικαίου, σύμφωνα με τα οριζόμενα στο άρθρο 18 του ν.4412/2016.

### Άρθρο 3: Υποχρεώσεις Αναθέτουσας Αρχής

1. Η Αρμόδια Υπηρεσία της Αναθέτουσας Αρχής αναλαμβάνει να παραδώσει στον Ανάδοχο το διαθέσιμο πληροφοριακό υλικό, που τυχόν διαθέτει και θεωρεί χρήσιμο για την εκτέλεση του Έργου, λαμβάνοντας υπόψη πιθανά προσωπικά δεδομένα.
2. Συγκεκριμένα, η Αρμόδια Υπηρεσία της Αναθέτουσας Αρχής αναλαμβάνει τη διασφάλιση της συμμόρφωσής του Φορέα με τον Κανονισμό GDBR, δίδοντας στον Ανάδοχο (ως εκτελούντα εργασία) τις κατάλληλες οδηγίες και κατευθύνσεις.
3. Η Αρμόδια Υπηρεσία υποχρεούται επίσης να απαντήσει στα κοινοποιούμενα ερωτήματα του Αναδόχου, που αφορούν στις ενέργειες, στις οποίες θα προβεί ο Ανάδοχος, προκειμένου να εκπονήσει τα παραδοτέα του έργου.

### Άρθρο 4: Τήρηση των Προδιαγραφών Παροχής των Υπηρεσιών

#### ανά Τμήμα και ανά «Κοινωνικό Τομέα» (ΚΤ)

1. Η Σύμβαση θα υλοποιηθεί ενιαία, λαμβάνοντας υπόψη τις υπηρεσίες και απαιτήσεις των δύο Τμημάτων στα οποία αυτή διαρθρώνεται:  
**Τμήμα Α:** «Ολοκληρωμένες Υπηρεσίες και Δράσεις Πρόληψης και Αντιμετώπισης των Διακρίσεων, Βελτίωσης της Ποιότητας Ζωής και Κοινωνικής Ένταξης των Ειδικών και Ευάλωτων Ομάδων του Δήμου Χαϊδαρίου, στο πλαίσιο της ΒΑΑ/ΟΧΕ της Δυτικής Αθήνας» (Δράση 9.3.1)  
**Τμήμα Β:** «Δράσεις για την αντιμετώπιση της Φτώχειας και την Παροχή Υπηρεσιών Ανοιχτής Ειδικής Φροντίδας στο Δήμο Χαϊδαρίου στο πλαίσιο της ΒΑΑ/ΟΧΕ της Δυτικής Αθήνας» (Δράση 9.4.1)
2. Τα παραδοτέα θα πρέπει να ανταποκρίνονται στις τεχνικές και λειτουργικές απαιτήσεις που προβλέπονται στην προσφορά του αναδόχου, καθώς και στις τεχνικές προδιαγραφές της διακήρυξης και του παραρτήματος Α' αυτής, οι οποίες και αποτελούν αναπόσπαστο τμήμα της παρούσας.
3. Επίσης, ο Ανάδοχος, πέρα από την ανωτέρω υποχρέωσή του για συμμόρφωση με τους όρους των προδιαγραφών και της προσφοράς του, οφείλει να συμμορφώνεται με τις οδηγίες και υποδείξεις της Αρμόδιας Υπηρεσίας καθώς και στις υποδείξεις της αρμόδιας Επιτροπής Παραλαβής (ΕΠΠΕ), στο πλαίσιο της διαδικασίας παραλαβής των παραδοτέων.
4. Όπου δεν ορίζεται διαφορετικά στη σύμβαση, ισχύουν τα αναφερόμενα στη διακήρυξη και στην προσφορά του Αναδόχου. Σε περίπτωση αντίθεσης ή αμφιβολίας, οι όροι της παρούσας σύμβασης και των τεχνικών προδιαγραφών της διακήρυξης θεωρούνται ισχυρότεροι των όρων της προσφοράς του αναδόχου.

### Άρθρο 5: Χρόνος Παράδοσης – Παραδοτέα - Παραλαβή

Η υλοποίηση του έργου θα γίνει σύμφωνα με τα οριζόμενα στην υπ. αριθμ..... διακήρυξη του έργου και ιδίως στο Παράρτημα Α' αυτής, στη με αρ. πρωτ..... απόφαση κατακύρωσης και στην Τεχνική προσφορά του αναδόχου. Η διάρκεια της παρούσας Σύμβασης ορίζεται σε ..... (.....) μήνες, αρχόμενη από την ημερομηνία υπογραφής της και ημερομηνία λήξης την .../.../2023 και δύναται να παραταθεί με έγγραφη συμφωνία των συμβαλλόμενων μερών.

Το έργο του Αναδόχου, περιλαμβάνει τα παρακάτω Παραδοτέα, σύμφωνα με το ακόλουθο χρονοδιάγραμμα (όλοι οι χρόνοι εκκινούν από την υπογραφή της σύμβασης):

Παραδοτέα	Τίτλος	Χρόνος Υποβολής
Π.1	Έκθεση Οργάνωσης και Σχεδιασμού του Έργου	1 μήνα από την υπογραφή της Σύμβασης
Π.2	1η Τριμηνιαία Έκθεση Εργασιών	3 μήνες από την υπογραφή της Σύμβασης
Π.3	2η Τριμηνιαία Έκθεση Εργασιών	6 μήνες από την υπογραφή της Σύμβασης
Π.4	3η Τριμηνιαία Έκθεση Εργασιών	9 μήνες από την υπογραφή της Σύμβασης
Π.5	4η Τριμηνιαία Έκθεση Εργασιών	12 μήνες από την υπογραφή της Σύμβασης
Π.6	5η Τριμηνιαία Έκθεση Εργασιών	15 μήνες από την υπογραφή της Σύμβασης
Π.7	6η Τριμηνιαία Έκθεση Εργασιών	18 μήνες από την υπογραφή της Σύμβασης
Π.8	7η Τριμηνιαία Έκθεση Εργασιών- Έκθεση Ολοκλήρωσης και συνολικού Απολογισμού του Έργου.	21 μήνες από την υπογραφή της Σύμβασης

1. Τόσο ο συνολικός χρόνος όσο και οι χρόνοι παράδοσης των παραδοτέων μπορούν να παραταθούν από την Αναθέτουσα Αρχή, εφόσον δοθεί παράταση υλοποίησης της πράξης.
2. Η παρακολούθηση και παραλαβή της σύμβασης θα γίνει σύμφωνα με τις διατάξεις των άρθρων 204, 205, 216, 218,219 και 220 του Νόμου 4412/2016, όπως ισχύουν.
3. Ο Ανάδοχος υποβάλλει στο πρωτόκολλο της Αναθέτουσας Αρχής τα παραδοτέα στην Ελληνική γλώσσα σε δύο (2) αντίτυπα, σε έντυπη και ηλεκτρονική μορφή που θα είναι πλήρως επεξεργάσιμη και ελέγξιμη. Τα παραδοτέα θα υποβάλλονται με συνοδευτική επιστολή με την οποία ο Ανάδοχος θα αιτείται την παραλαβή τους.
4. Κατά τη διάρκεια υλοποίησης του έργου ο Ανάδοχος υποχρεούται να λαμβάνει οδηγίες και να συμμορφώνεται με τις υποδείξεις της Αρμόδιας Υπηρεσίας.
5. Η Αρμόδια Υπηρεσία έχει το δικαίωμα να προσκαλεί τον Ανάδοχο σε συσκέψεις, κατά τις οποίες θα παρουσιάζει την πρόοδο του έργου του, θα συζητούνται προβλήματα ή γενικώς θέματα που ανακύπτουν κατά τη διάρκεια του έργου και θα δίδονται οδηγίες, κατευθύνσεις και διευκρινίσεις εκατέρωθεν. Σε κάθε περίπτωση και σε οποιοδήποτε σημείο της εξέλιξης του έργου, εάν η Αρμόδια Υπηρεσία διαπιστώνει μη συμμορφώσεις με τους όρους της Σύμβασης και τις τιθέμενες προδιαγραφές, ενημερώνει εγγράφως τον Ανάδοχο, ο οποίος υποχρεούται να προβεί σε διορθωτικές ενέργειες και να αναφέρει αυτές στην Αρμόδια Υπηρεσία δέκα (10) εργάσιμες ημέρες από τη γνωστοποίηση των σχετικών ευρημάτων.
6. Η παρακολούθηση του έργου του Αναδόχου, δεν απαλλάσσει τον Ανάδοχο από την ευθύνη του για σφάλματα, ανακρίβειες ή παραλείψεις που θα διαπιστωθούν κατά την οριστική παραλαβή του έργου και τα οποία ο Ανάδοχος υποχρεούται να αναμορφώσει σύμφωνα με τα οριζόμενα στο παρόν άρθρο, έστω κι αν αυτά δεν διαπιστώθηκαν κατά την υλοποίηση του έργου.
7. Σε περίπτωση καθυστέρησης ανταπόκρισης του Αναδόχου με αποδεδειγμένη υπαιτιότητα της Υπηρεσίας μετατίθεται ισόχρονα ο χρόνος παράδοσης μετά από εισήγηση και ειδική αιτιολόγηση της Επιτροπής Παραλαβής και απόφαση της Αναθέτουσας Αρχής.

#### Άρθρο 6: Ποινικές Ρήτρες – Κήρυξη Αναδόχου έκπτωτου

Σε περίπτωση μη ολοκλήρωσης της σύμβασης εντός του συμβατικού χρόνου ή/και υποβολής των παραδοτέων, με υπαιτιότητα του αναδόχου, είναι δυνατόν να επιβάλλονται εις βάρος του ποινικές ρήτρες, με αιτιολογημένη απόφαση της Αναθέτουσας Αρχής:

- επιβάλλεται ποινική ρήτρα 2,5% επί της συμβατικής αξίας χωρίς ΦΠΑ των υπηρεσιών ή και παραδοτέων που παραδόθηκαν εκπρόθεσμα, για καθυστέρηση που περιορίζεται σε χρονικό διάστημα που δεν υπερβαίνει το 50% της προβλεπόμενης συνολικής διάρκειας της σύμβασης ή σε περίπτωση τμηματικών/ενδιαμέσων προθεσμιών της αντίστοιχης προθεσμίας,
- επιβάλλεται ποινική ρήτρα 5% χωρίς ΦΠΑ επί της συμβατικής αξίας των υπηρεσιών ή και παραδοτέων που παραδόθηκαν εκπρόθεσμα για καθυστέρηση που υπερβαίνει το 50%
- οι ποινικές ρήτρες για υπέρβαση των τμηματικών προθεσμιών είναι ανεξάρτητες από τις επιβαλλόμενες για υπέρβαση της συνολικής διάρκειας της σύμβασης και δύνανται να ανακαλούνται με αιτιολογημένη απόφαση της Αναθέτουσας Αρχής, αν οι υπηρεσίες ή και τα παραδοτέα που καθυστερούν και αφορούν στις ως άνω τμηματικές προθεσμίες παραδοθούν μέσα στη συνολική διάρκεια της σύμβασης και τις εγκεκριμένες παρατάσεις αυτής και υπό την προϋπόθεση ότι το σύνολο της σύμβασης έχει εκτελεστεί πλήρως.



Οι ποινικές ρήτρες δεν επιβάλλονται και η έκπτωση δεν επέρχεται αν ο Ανάδοχος αποδείξει ότι η καθυστέρηση οφείλεται σε ανώτερη βία ή σε υπαιτιότητα της Αναθέτουσας Αρχής.

Το ποσό των ποινικών ρητρών αφαιρείται/συμψηφίζεται από/με την αμοιβή του αναδόχου.

Η επιβολή ποινικών ρητρών δεν στερεί από την Αναθέτουσα Αρχή το δικαίωμα να κηρύξει τον Ανάδοχο έκπτωτο.

Για τα θέματα κήρυξης του αναδόχου έκπτωτου και τις επιβαλλόμενες σε αυτόν κυρώσεις, έχουν ανάλογη εφαρμογή οι διατάξεις που προβλέπονται στο άρθρο 203 του Νόμου 4412/2016.

Η Αναθέτουσα Αρχή διατηρεί το δικαίωμα μονομερούς λύσης της υπογραφείσας σύμβασης κατά τη διάρκεια εκτέλεσης της σύμφωνα με τα οριζόμενα στο άρθρο 133 του Νόμου 4412/2016.

Σε περίπτωση καθυστέρησης παράδοσης φάσεων του Έργου με αποδεδειγμένη υπαιτιότητα της Υπηρεσίας μπορεί να μετατίθεται ισόχρονα ο χρόνος παράδοσης, μετά από εισήγηση και ειδική αιτιολόγηση της ΕΠ.

Η Αναθέτουσα Αρχή δεν θα θεωρηθεί υπεύθυνη για οποιεσδήποτε ζημιές ή διαφυγόντα κέρδη υποστεί ο Ανάδοχος από την έκπτωση του.

Η έκπτωση του Αναδόχου δεν επηρεάζει δικαιώματα και υποχρεώσεις των μερών, που προϋπήρχαν αυτής και δεν απαλλάσσει τον Ανάδοχο από ευθύνες και υποχρεώσεις, που απορρέουν από τη Σύμβαση ή το Νόμο σε σχέση με συμβατικές εργασίες, που έχουν εκτελεστεί πριν την έκπτωση, ούτε την Αναθέτουσα Αρχή από την υποχρέωση καταβολής της αξίας του τμήματος του έργου που παραδόθηκε και παραλήφθηκε οριστικά, πλήρως και προσηκόντως.

#### Άρθρο 7: Συμβατικό τίμημα – Τρόπος πληρωμής

Το Συμβατικό Τίμημα (καλούμενο εφεξής "Τίμημα") για την εκτέλεση του Έργου από τον Ανάδοχο, ανέρχεται συνολικά στο ποσό των ..... #.....# €, συμπεριλαμβανομένου του αναλογούντος Φ.Π.Α.,

Η καταβολή της αμοιβής θα γίνει ηλεκτρονικά, σύμφωνα με το Νόμο 4412/2016 όπως ισχύουν, και αφού προσκομισθούν όλα τα απαραίτητα δικαιολογητικά (τιμολόγιο παροχής υπηρεσιών, φορολογική και ασφαλιστική ενημερότητα και βεβαίωση καταστήματος τραπεζής με IBAN του αναδόχου) και γίνουν οι νόμιμες κρατήσεις.

Η καταβολή της αμοιβής θα γίνει σε τμηματικές πληρωμές και συγκεκριμένα σε 10 δόσεις, σύμφωνα με τα παρακάτω:

Παραδοτέα	Τίτλος	Πληρωμές Δράσης 9.3.1	Πληρωμές Δράσης 9.4.1	ΦΠΑ που αναλογεί	Σύνολο Πληρωμών Έργου
Π.1	Έκθεση Οργάνωσης και Σχεδιασμού του Έργου				
Π.2	1η Τριμηνιαία Έκθεση Εργασιών				
Π.3	2η Τριμηνιαία Έκθεση Εργασιών				
Π.4	3η Τριμηνιαία Έκθεση Εργασιών				
Π.5	4η Τριμηνιαία Έκθεση Εργασιών				
Π.6	5η Τριμηνιαία Έκθεση Εργασιών				
Π.7	6η Τριμηνιαία Έκθεση Εργασιών				
Π.8	7η Τριμηνιαία Έκθεση Εργασιών– Έκθεση Ολοκλήρωσης και συνολικού Απολογισμού του Έργου.				
<b>Σύνολα</b>					

Η καταβολή της αμοιβής θα γίνει υπό την προϋπόθεση της οριστικής παραλαβής των αντίστοιχων Παραδοτέων σύμφωνα με το χρονοδιάγραμμα υλοποίησης της σύμβασης, τη σύνταξη του «Πρωτοκόλλου Παραλαβής Υπηρεσιών» από την Επιτροπή Παραλαβής (ΕΠΠΕ) και την ύπαρξη των αντίστοιχων πιστώσεων, για τη διασφάλιση των οποίων θα μεριμνά έγκαιρα η Αναθέτουσα Αρχή.



Οι τμηματικές πληρωμές θα γίνονται σύμφωνα με τα ανωτέρω, μετά την παράδοση των σχετικών παραδοτέων, και την οριστική παραλαβή τους από την Επιτροπή Παραλαβής (ΕΠΠΕ) κατά τα προβλεπόμενα στη Διακήρυξη, η οποία με τα πρακτικά της θα βεβαιώνει α) την εμπρόθεσμη παράδοσή τους και β) την επιτυχή υλοποίηση και ολοκλήρωσή τους σύμφωνα με τους όρους της παρούσας.

Σε περίπτωση κοινοπραξίας ή ένωσης προσώπων άνευ νομικής προσωπικότητας, τα παραστατικά εκδίδονται από κάθε ένα μέλος της κοινοπραξίας ή της ένωσης χωριστά, τηρουμένων των αναλογούντων ποσοστών συμμετοχής τους και ανάλογα με το μέρος του έργου που έχει αναλάβει να υλοποιήσει, όπως έχει περιγραφεί στην έγγραφη συμφωνία συνεργασίας και στην τεχνική προσφορά της σχετικής ένωσης ή κοινοπραξίας και με αναφορά στην περιγραφή αυτή.

Η πληρωμή της αξίας εκάστου παραδοτέου του Έργου θα γίνεται με την προσκόμιση των παραστατικών και δικαιολογητικών που προβλέπονται από τις ανωτέρω διατάξεις καθώς και κάθε άλλου δικαιολογητικού που τυχόν ήθελε ζητηθεί από τις αρμόδιες Υπηρεσίες που διενεργούν τον έλεγχο και την πληρωμή.

Η καταβολή της εκάστοτε δόσης από τον Δικαιούχο στον Ανάδοχο τελεί υπό την προϋπόθεση της προηγούμενης διάθεσης του σχετικού χρηματικού ποσού από τον Φορέα Χρηματοδότησης.

Τα δικαιολογητικά πληρωμής είναι τα αναφερόμενα στο Άρθρο 200 του ν.4412/2016, όπως ισχύουν. Σημειώνεται ότι η τιμολόγηση από τον Ανάδοχο θα πρέπει να είναι διακριτή/χωριστή για κάθε δόση.

Στο ανωτέρω ποσό του συμβατικού τιμήματος του έργου περιλαμβάνονται τα κάθε είδους έξοδα και δαπάνες του Αναδόχου για την εκτέλεση του έργου. Με απόφαση της Υπηρεσίας και ύστερα από πρόταση της αρμόδιας επιτροπής, διακόπτεται η χρηματοδότηση του έργου και καταγγέλλεται η σύμβαση εφόσον ο Ανάδοχος υπαίτια δεν παρέχει τις υπηρεσίες σύμφωνα με την παρούσα και την προκήρυξη.

Δεν προβλέπεται αναπροσαρμογή της αμοιβής του Αναδόχου κατά τη διάρκεια εκτέλεσης των Υπηρεσιών που θα αναλάβει, σύμφωνα με την σχετική σύμβαση.

Ο Ανάδοχος επιβαρύνεται με κάθε νόμιμη ασφαλιστική εισφορά και κράτηση υπέρ νομικών προσώπων ή άλλων οργανισμών, η οποία, κατά νόμο, βαρύνει τον Ανάδοχο.

Ο Ανάδοχος δε δικαιούται να εκχωρεί τη σύμβαση σε οποιοδήποτε τρίτο, ούτε να υποκαθίσταται από τρίτο, χωρίς την προηγούμενη έγγραφη έγκριση της Αναθέτουσας Αρχής, η οποία δίδεται, κατά την απόλυτη κρίση της, σε όλως εξαιρετικές περιπτώσεις.

#### **Άρθρο 8: Εγγυήσεις**

Για την καλή εκτέλεση των όρων της παρούσας σύμβασης, ο Ανάδοχος κατέθεσε την υπ' αρ. .... εγγυητική επιστολή καλής εκτέλεσης της Τράπεζας ....., αξίας ....., που αντιπροσωπεύει το 5% του συμβατικού τιμήματος (μη συμπεριλαμβανομένου ΦΠΑ) διάρκειας μέχρι .....

Η ανωτέρω εγγύηση επιστρέφεται σε εύλογο χρονικό διάστημα μετά την οριστική ποσοτική και ποιοτική παραλαβή του συνόλου του Έργου, και ύστερα από την εκκαθάριση των τυχόν απαιτήσεων από τους δύο συμβαλλομένους.

#### **Άρθρο 9: Τροποποίηση όρων της σύμβασης**

Η σύμβαση μπορεί να τροποποιείται κατά τη διάρκειά της, χωρίς να απαιτείται νέα διαδικασία σύναψης σύμβασης, μόνο σύμφωνα με τους όρους και τις προϋποθέσεις του άρθρου 132 του ν. 4412/2016, κατόπιν γνωμοδότησης της καθ' ύλην αρμόδιας υπηρεσίας ή άλλως της υπηρεσίας η οποία ορίζεται με απόφαση της Α.Α..

#### **Άρθρο 10: Ευθύνη**

Η Αναθέτουσα Αρχή δεν ευθύνεται έναντι τρίτων (προσωπικού, εξωτερικών συνεργατών, υπεργολάβων κ.λπ.) για πράξεις ή παραλείψεις του αναδόχου. Σε περίπτωση οποιασδήποτε παράβασης ή ζημίας που προκληθεί σε τρίτους υποχρεούται μόνος ο Ανάδοχος προς αποκατάστασή της.

#### **Άρθρο 11: Κυριότητα / Δικαιώματα πνευματικής ιδιοκτησίας / Εχεμύθεια**

Όλες οι πληροφορίες, τις οποίες ο Ανάδοχος αποκτά κατά την εκτέλεση της παρούσας Σύμβασης ή οι οποίες σχετίζονται με αυτήν, συμπεριλαμβανομένων όλων των αναλυτικών στοιχείων της εγκεκριμένης Πράξης (εφεξής καλούμενες «Πληροφορίες») θα τηρούνται εμπιστευτικές και δεν θα κοινολογούνται σε οποιονδήποτε τρίτο ούτε θα χρησιμοποιούνται από τον Ανάδοχο με οποιοδήποτε άλλο τρόπο εκτός από αυτόν που αφορά στον σκοπό της παροχής των υπηρεσιών της παρούσας.





Ο Ανάδοχος δεν δύναται να προβαίνει σε δημόσιες δηλώσεις σχετικά με το Έργο, χωρίς την προηγούμενη συναίνεση της Αναθέτουσας Αρχής, ούτε να συμμετέχει σε δραστηριότητες ασυμβίβαστες με τις υποχρεώσεις του απέναντι στην Αναθέτουσα Αρχή και δεν δεσμεύει την Αναθέτουσα Αρχή, με κανένα τρόπο, χωρίς την προηγούμενη γραπτή της συναίνεση.

Ο Ανάδοχος οφείλει να επιστρέψει στην Αναθέτουσα Αρχή όλο το υλικό των πληροφοριών που κατείχε με τη λήξη τους παρούσας σύμβασης με οποιοδήποτε τρόπο.

Όλα τα αποτελέσματα - μελέτες, στοιχεία και κάθε άλλο έγγραφο ή αρχείο σχετικό με την εν λόγω προμήθεια, και τα εργαλεία ανάπτυξης αυτής, όταν δεν αποτελούν αντικείμενο παραχώρησης χρήσης, καθώς και όλα τα υπόλοιπα παραδοτέα που θα αποκτηθούν ή θα αναπτυχθούν από τον Ανάδοχο με δαπάνες του Έργου, θα αποτελούν αποκλειστική ιδιοκτησία της Αναθέτουσας Αρχής η οποία θα έχει τη δυνατότητα να τα διαχειρίζεται πλήρως και να τα εκμεταλλεύεται (όχι εμπορικά), εκτός και αν ήδη προϋπάρχουν σχετικά πνευματικά δικαιώματα.

Τα αποτελέσματα θα είναι πάντοτε στη διάθεση των νομίμων εκπροσώπων της Αναθέτουσας Αρχής κατά τη διάρκεια ισχύος της Σύμβασης, και εάν βρίσκονται στην κατοχή του Αναδόχου, θα παραδοθούν στην Αναθέτουσα Αρχή κατά την καθ' οιονδήποτε τρόπο λήξη ή λύση της Σύμβασης. Σε περίπτωση αρχείων με στοιχεία σε ηλεκτρονική μορφή, ο Ανάδοχος υποχρεούται να συνοδεύσει την παράδοσή τους με έγγραφη τεκμηρίωση και με οδηγίες για την ανάκτηση / διαχείρισή τους.

Με την οριστική παραλαβή του Έργου τα δικαιώματα πνευματικής ιδιοκτησίας, τα οποία θα παραχθούν κατά την εκτέλεση του Έργου, μεταβιβάζονται από τον Ανάδοχο αυτοδίκαια στην Αναθέτουσα Αρχή, η οποία θα είναι πλέον αποκλειστικός δικαιούχος του Έργου και θα φέρει όλες τις εξουσίες που απορρέουν από αυτό, δηλαδή, ενδεικτικά, την εξουσία οριστικής ή προσωρινής αναπαραγωγής του λογισμικού με κάθε μέσο και μορφή, εν όλω ή εν μέρει, την εξουσία φόρτωσης, εμφάνισης στην οθόνη, εκτέλεσης μεταβίβασης, αντιγραφής, αποθήκευσης αλλά και τροποποίησης χωρίς άδεια του Αναδόχου, η οποία σε κάθε περίπτωση παρέχεται ανέκκλητα δια της υπογραφής της σύμβασης.

#### **Άρθρο 12: Ανωτέρα Βία**

Ο Ανάδοχος που επικαλείται ανωτέρα βία υποχρεούται, μέσα σε είκοσι (20) ημέρες από τότε που συνέβησαν τα περιστατικά που συνιστούν την ανωτέρα βία, να αναφέρει εγγράφως αυτά και να προσκομίσει στην Αναθέτουσα Αρχή τα απαραίτητα αποδεικτικά στοιχεία σύμφωνα με τα οριζόμενα στο άρθρο 204 του ν.4412/2016.

#### **Άρθρο 13: Εκχώρηση**

Ο Ανάδοχος δεν δικαιούται να εκχωρήσει ή να μεταβιβάσει την παρούσα σύμβαση ή μέρος της ή οποιοδήποτε δικαίωμα ή υποχρέωση απορρέει από αυτήν χωρίς την προηγούμενη έγγραφη συναίνεση της Αναθέτουσας Αρχής.

#### **Άρθρο 14**

Για τα θέματα που δεν ρυθμίζονται με την παρούσα έχουν εφαρμογή:

- ⇒ Οι διατάξεις του Νόμου 4412/2016 (ΦΕΚ 147/Α' /8-08-2016) «Δημόσιες Συμβάσεις Έργων, Προμηθειών και Υπηρεσιών (προσαρμογή στις Οδηγίες 2014/24/ΕΕ και 2014/25/ΕΕ), όπως έχει τροποποιηθεί και ισχύει, και συμπληρωματικά ο Αστικός Κώδικας,
- ⇒ η υπ. αριθμ..... Απόφαση και το τεύχος Διακήρυξης του Ηλεκτρονικού Διαγωνισμού,
- ⇒ η υπ. αριθμ..... Απόφαση κατακύρωσης,
- ⇒ η τεχνική και οικονομική προσφορά του Αναδόχου όπου αυτή δεν έρχεται σε αντίθεση με τα προαναφερόμενα έγγραφα.

#### **Άρθρο 15: Επίλυση διαφορών**

Οποιαδήποτε διαφορά μεταξύ των μερών σχετικά με την ερμηνεία και εκτέλεση της παρούσας Σύμβασης επιλύεται από τα αρμόδια Δικαστήρια της Αθήνας .

Η σύμβαση αυτή συνετάγη σε τρία (3) όμοια πρωτότυπα και υπεγράφη από τους συμβαλλόμενους. Εκ των τριών (3) πρωτοτύπων δύο (2) έλαβε η Αναθέτουσα Αρχή και ένα (1) ο ανάδοχος.

#### **Οι Συμβαλλόμενοι**

Για την Αναθέτουσα Αρχή

Για τον Ανάδοχο



## 7.4 Παράρτημα Ε - Υπόδειγμα Βιογραφικού Σημειώματος

ΟΝΟΜΑΤΕΠΩΝΥΜΟ			
ΕΙΔΙΚΟΤΗΤΑ (με βάση κωδικ/ση Διακήρυξης)			
ΕΙΔΙΚΟΤΗΤΑ (με βάση ΣΠΟΥΔΕΣ και ΕΙΔΙΚΕΥΣΗ)			
ΘΕΣΗ ΣΤΗΝ ΟΜΑΔΑ ΕΡΓΟΥ			
ΥΠΟΟΜΑΔΑ			
ΔΡΑΣΗ		ΟΕΥ	<i>λ.χ. ΝΑΙ/ΟΧΙ</i>
ΕΤΗ ΕΜΠΕΙΡΙΑΣ		Α/Μ ΑΠΑΣΧ ΣΤΟ ΕΡΓΟ	<i>λ.χ. 18</i>
ΠΛΑΙΣΙΟ ΑΠΑΣΧΟΛΗΣΗΣ ΣΤΟΝ ΟΙΚΟΝΟΜΙΚΟ ΦΟΡΕΑ	<i>λ.χ. ΕΞΑΡΤΗΜΕΝΗ ΘΕΣΗ ΕΡΓΑΣΙΑΣ (ΙΚΑ)</i>		
ΠΛΑΙΣΙΟ ΣΥΝΕΡΓΑΣΙΑΣ ΣΤΗΝ ΠΡΟΣΦΟΡΑ	<i>λ.χ. ή εναλλακτικά: ΙΚΑ, Υ/Δ, ΤΕΥΔ</i>		
<b>ΣΠΟΥΔΕΣ</b>			
<b>ΓΕΝΙΚΗ ΕΜΠΕΙΡΙΑ</b>			
<b>ΕΙΔΙΚΗ ΕΜΠΕΙΡΙΑ</b>			



## 7.5 Παράρτημα Ζ – Εκπαιδευτικό Επίπεδο και ελάχιστα απαιτούμενα προσόντα Ομάδας Έργου

Ομάδα Έργου	ΥΠΗΡΕΣΙΕΣ (ΚΩΔ)	Εκπαιδευτικό Επίπεδο και εμπειρία Μέλους Ομάδας Έργου	A/M	Απαιτούμενα Προσόντα και Γενική / Ειδική Εμπειρία
<b>Τμήμα Α: «Ολοκληρωμένες Υπηρεσίες και Δράσεις Πρόληψης και Αντιμετώπισης των Διακρίσεων, Βελτίωσης της Ποιότητας Ζωής και Κοινωνικής Ένταξης των Ειδικών και Ευάλωτων Ομάδων του Δήμου Χαϊδαρίου, στο πλαίσιο της ΒΑΑ/ΟΧΕ της Δυτικής Αθήνας» (Δράση 9.3.1)</b>				
1α. Υπεύθυνος Ομάδας Έργου	0.1	1α Πτυχιούχοι Τριτοβάθμιας Εκπαίδευσης με 10ετή εμπειρία και άνω ή 7 ετή εμπειρία και άνω με μεταπτυχιακό τίτλο (senior)	18,00	Πτυχιούχος Τριτοβάθμιας Εκπαίδευσης με 10ετή εμπειρία και άνω σε ζητήματα διοίκησης και διαχείρισης έργων και δράσεων ή/και διοίκησης ομάδων έργου, γενική εμπειρία στην παροχή υπηρεσιών προς την Αυτοδιοίκηση και ειδική Εμπειρία στην κοινωνική ένταξη ευπαθών ομάδων, στην εκπόνηση σχεδίων κοινωνικού χαρακτήρα κ.λπ. ή 7ετή αντίστοιχη εμπειρία και άνω με μεταπτυχιακό τίτλο
2. Κοινωνικός Λειτουργός	0.5	2α Πτυχιούχοι Τριτοβάθμιας ή Απόφοιτοι Μεταδευτεροβάθμιας Εκπαίδευσης με 7ετή εμπειρία και άνω ή 5ετή εμπειρία και άνω με μεταπτυχιακό τίτλο (median)	5,00	<b>Πτυχιούχοι Τριτοβάθμιας Εκπαίδευσης με σχετικό Πτυχίο</b>
	0.6	2α Πτυχιούχοι Τριτοβάθμιας ή Απόφοιτοι Μεταδευτεροβάθμιας Εκπαίδευσης με 7ετή εμπειρία και άνω ή 5ετή εμπειρία και άνω με μεταπτυχιακό τίτλο (median)	5,00	<b>Πτυχιούχοι Τριτοβάθμιας Εκπαίδευσης με σχετικό Πτυχίο</b>
	2.4	2α Πτυχιούχοι Τριτοβάθμιας ή Απόφοιτοι Μεταδευτεροβάθμιας Εκπαίδευσης με 7ετή εμπειρία και άνω ή 5ετή εμπειρία και άνω με μεταπτυχιακό τίτλο (median)	11,20	<b>Πτυχιούχοι Τριτοβάθμιας Εκπαίδευσης με σχετικό Πτυχίο</b>
4. Ψυχολόγος, Επιστήμονας στον τομέα της ψυχολογίας	1.1	2α Πτυχιούχοι Τριτοβάθμιας ή Απόφοιτοι Μεταδευτεροβάθμιας Εκπαίδευσης με 7ετή εμπειρία και άνω ή 5ετή εμπειρία και άνω με μεταπτυχιακό τίτλο (median)	14,00	Πτυχιούχοι Τριτοβάθμιας Εκπαίδευσης στον Τομέα της Ψυχολογίας
	2.1	2α Πτυχιούχοι Τριτοβάθμιας ή Απόφοιτοι Μεταδευτεροβάθμιας Εκπαίδευσης με 7ετή εμπειρία και άνω ή 5ετή εμπειρία και άνω με μεταπτυχιακό τίτλο (median)	15,00	Πτυχιούχοι Τριτοβάθμιας Εκπαίδευσης στον Τομέα της Ψυχολογίας
	2.4	3α Πτυχιούχοι Τριτοβάθμιας ή Απόφοιτοι	10,00	Πτυχιούχοι Τριτοβάθμιας Εκπαίδευσης στον Τομέα της Ψυχολογίας





Ομάδα Έργου	ΥΠΗΡΕΣΙΕΣ (ΚΩΔ)	Εκπαιδευτικό Επίπεδο και εμπειρία Μέλους Ομάδας Έργου	A/M	Απαιτούμενα Προσόντα και Γενική / Ειδική Εμπειρία
	3.1	Μεταδευτεροβάθμιας Εκπαίδευσης με εμπειρία (junior) 2α Πτυχιούχοι Τριτοβάθμιας ή Απόφοιτοι Μεταδευτεροβάθμιας Εκπαίδευσης με 7ετή εμπειρία και άνω ή 5ετή εμπειρία και άνω με μεταπτυχιακό τίτλο (median)	11,00	Πτυχιούχοι Τριτοβάθμιας Εκπαίδευσης στον Τομέα της Ψυχολογίας
7. Επιστήμων Υγείας, Επισκέπτης Υγείας	3.6	3α Πτυχιούχοι Τριτοβάθμιας ή Απόφοιτοι Μεταδευτεροβάθμιας Εκπαίδευσης με εμπειρία (junior)	10,00	<b>Απόφοιτοι Τριτοβάθμιας ή Μεταδευτεροβάθμιας Εκπαίδευσης στη Νοσηλευτική ή άλλη ομοειδή εκπαίδευση με ειδίκευση ή εμπειρία στις υπηρεσίες επισκεπτών υγείας</b>
13. Επιστημονικές Ειδικότητες Δημιουργικής Απασχόλησης (Γυμναστές, Καθηγητές, Μουσικοί, μέλη θεατρικών ομάδων, εφαρμοσμένων καλλιτεχνικών σπουδών κ.λπ.)	2.4	2β Ειδικοί σε δράσεις Δημιουργικής Απασχόλησης με εμπειρία άνω των πέντε ετών (median)	15,00	Πτυχιούχος Εικαστικών Τεχνών με μεταπτυχιακό δίπλωμα ειδίκευσης σχετικό με το πτυχίο, τουλάχιστον 5ετή εμπειρία και ειδική εμπειρία στην υλοποίηση εικαστικών εργαστηρίων σε κοινωνικές ομάδες
	4.2	2β Ειδικοί σε δράσεις Δημιουργικής Απασχόλησης με εμπειρία άνω των πέντε ετών (median)	14,00	Πτυχιούχος θεατρικών σπουδών με μεταπτυχιακό δίπλωμα στην κλινική ψυχολογία, τουλάχιστον 5ετή εμπειρία και ειδική εμπειρία στην διδασκαλία μαθημάτων δημιουργικής γραφής για την ψυχοκοινωνική στήριξη ευπαθών ομάδων
	4.3	3γ Ειδικοί σε δράσεις Δημιουργικής Απασχόλησης με εμπειρία (junior)	14,00	Πτυχιούχος Τριτοβάθμιας Εκπαίδευσης με 7ετή εμπειρία και άνω, μεταξύ άλλων, σε ζητήματα ανάπτυξης του παιδιού (σωματική, κοινωνική, συναισθηματική και γνωστική) ή 5ετή αντίστοιχη εμπειρία και άνω με μεταπτυχιακό τίτλο
19. Σύμβουλος Δημοσιότητας, Σύμβουλος Επικοινωνίας, Social Media specialist κ.λπ.	0.4	2α Πτυχιούχοι Τριτοβάθμιας ή Απόφοιτοι Μεταδευτεροβάθμιας Εκπαίδευσης με 7ετή εμπειρία και άνω ή 5ετή εμπειρία και άνω με μεταπτυχιακό τίτλο (median)	4,00	Πτυχιούχος Τριτοβάθμιας Εκπαίδευσης με εμπειρία ή ειδίκευση στην επικοινωνία, στη διαχείριση Social Media κ.λπ.
20. Διοικητική ή Γραμματειακή Υποστήριξη	0.2	4 Διοικητικοί, Λοιπές βοηθητικές ειδικότητες	11,00	<b>Πτυχιούχος Τριτοβάθμιας Εκπαίδευσης Κοινωνικών Επιστημών ή με σπουδές που σχετίζονται με την Αυτοδιοίκηση και αντίστοιχη εμπειρία υποστήριξης έργων κοινωνικής ένταξης ευπαθών ομάδων, συνοδευτικών δράσεων αντιμετώπισης της φτώχειας κ.λπ.</b>
<b>Απασχόληση 9.3</b>			<b>157,20</b>	



**Τμήμα Β: «Δράσεις για την αντιμετώπιση της Φτώχειας και την Παροχή Υπηρεσιών Ανοιχτής Ειδικής Φροντίδας στο Δήμο Χαϊδαρίου στο πλαίσιο της ΒΑΑ/ΟΧΕ της Δυτικής Αθήνας»  
(Δράση 9.4.1)**

<b>1α. Υπεύθυνος Ομάδας Έργου</b>	<b>0.1</b>	1β Πτυχιούχοι Τριτοβάθμιας Εκπαίδευσης με ειδικότητες Ιατρών, Πληροφορικών κ.λπ. (senior)	18	Πτυχιούχος Τριτοβάθμιας Εκπαίδευσης με 10ετή εμπειρία και άνω σε ζητήματα διοίκησης και διαχείρισης έργων και δράσεων ή/και διοίκησης ομάδων έργου, γενική εμπειρία στην παροχή υπηρεσιών προς την Αυτοδιοίκηση και ειδική Εμπειρία στην υποστήριξη ή/και διαχείριση προγραμμάτων στήριξης των ευπαθών ομάδων ή με 7ετή εμπειρία και άνω με μεταπτυχιακό τίτλο. Πρόσθετη ειδική εμπειρία σε δράσεις σχεδιασμού προγραμμάτων κοινωνικής ένταξης ή αντιμετώπισης της φτώχειας ή κοινωνικής φροντίδας κ.λπ.
<b>2. Κοινωνικός Λειτουργός</b>	<b>0.3</b>	2α Πτυχιούχοι Τριτοβάθμιας ή Απόφοιτοι Μεταδευτεροβάθμιας Εκπαίδευσης με 7ετή εμπειρία και άνω ή 5ετή εμπειρία και άνω με μεταπτυχιακό τίτλο (median)	16	Πτυχιούχοι Τριτοβάθμιας Εκπαίδευσης με σχετικό Πτυχίο
	<b>1.1</b>	2α Πτυχιούχοι Τριτοβάθμιας ή Απόφοιτοι Μεταδευτεροβάθμιας Εκπαίδευσης με 7ετή εμπειρία και άνω ή 5ετή εμπειρία και άνω με μεταπτυχιακό τίτλο (median)	18	Πτυχιούχοι Τριτοβάθμιας Εκπαίδευσης με σχετικό Πτυχίο
	<b>1.4</b>	3α Πτυχιούχοι Τριτοβάθμιας ή Απόφοιτοι Μεταδευτεροβάθμιας Εκπαίδευσης με (junior)	18	Πτυχιούχοι Τριτοβάθμιας Εκπαίδευσης με σχετικό Πτυχίο
	<b>2.4</b>	3β Πτυχιούχοι Τριτοβάθμιας Εκπαίδευσης με εμπειρία και με μεταπτυχιακό τίτλο (junior)	15	Πτυχιούχοι Τριτοβάθμιας Εκπαίδευσης με σχετικό Πτυχίο
	<b>4.1</b>	3β Πτυχιούχοι Τριτοβάθμιας Εκπαίδευσης με εμπειρία και με μεταπτυχιακό τίτλο (junior)	15,9	Πτυχιούχοι Τριτοβάθμιας Εκπαίδευσης με σχετικό Πτυχίο
<b>4. Ψυχολόγος, Επιστήμονας</b>	<b>2.1</b>	2α Πτυχιούχοι Τριτοβάθμιας ή Απόφοιτοι	18	Πτυχιούχοι Τριτοβάθμιας Εκπαίδευσης στον Τομέα της Ψυχολογίας



στον τομέα της ψυχολογίας		Μεταδευτεροβάθμιας Εκπαίδευσης με 7ετή εμπειρία και άνω ή 5ετή εμπειρία και άνω με μεταπτυχιακό τίτλο (median)		
	3.1	3β Πτυχιούχοι Τριτοβάθμιας Εκπαίδευσης με εμπειρία και με μεταπτυχιακό τίτλο (junior)	16	Πτυχιούχοι Τριτοβάθμιας Εκπαίδευσης στον Τομέα της Ψυχολογίας
	3.2	3β Πτυχιούχοι Τριτοβάθμιας Εκπαίδευσης με εμπειρία και με μεταπτυχιακό τίτλο (junior)	16	Πτυχιούχοι Τριτοβάθμιας Εκπαίδευσης στον Τομέα της Ψυχολογίας
5. Παιδοψυχολόγος	2.3	2α Πτυχιούχοι Τριτοβάθμιας ή Απόφοιτοι Μεταδευτεροβάθμιας Εκπαίδευσης με 7ετή εμπειρία και άνω ή 5ετή εμπειρία και άνω με μεταπτυχιακό τίτλο (median)	17	Πτυχιούχοι Τριτοβάθμιας Εκπαίδευσης στον Τομέα της Ψυχολογίας και ειδική εμπειρία στην Παιδοψυχολογία
	2.4	3β Πτυχιούχοι Τριτοβάθμιας Εκπαίδευσης με εμπειρία και με μεταπτυχιακό τίτλο (junior)	18	Πτυχιούχοι Τριτοβάθμιας Εκπαίδευσης στον Τομέα της Ψυχολογίας και ειδική εμπειρία στην Παιδοψυχολογία
	3.1	3β Πτυχιούχοι Τριτοβάθμιας Εκπαίδευσης με εμπειρία και με μεταπτυχιακό τίτλο (junior)	16	Πτυχιούχοι Τριτοβάθμιας Εκπαίδευσης στον Τομέα της Ψυχολογίας και ειδική εμπειρία στην Παιδοψυχολογία
	3.2	3β Πτυχιούχοι Τριτοβάθμιας Εκπαίδευσης με εμπειρία και με μεταπτυχιακό τίτλο (junior)	18	Πτυχιούχοι Τριτοβάθμιας Εκπαίδευσης στον Τομέα της Ψυχολογίας και ειδική εμπειρία στην Παιδοψυχολογία
6. Λογοθεραπευτής	2.4	3β Πτυχιούχοι Τριτοβάθμιας Εκπαίδευσης με εμπειρία και με μεταπτυχιακό τίτλο (junior)	18	Πτυχιούχος Τριτοβάθμιας Εκπαίδευσης με σπουδές ή ειδίκευση στη λογοθεραπεία ή την λογοπεδία. Επιθυμητές ικανότητες λογοθεραπείας σε ενηλίκους, και σε ευπαθείς/ευάλωτες ομάδες
7. Επιστήμων Υγείας, Επισκέπτης Υγείας	1.5	3β Πτυχιούχοι Τριτοβάθμιας Εκπαίδευσης με εμπειρία και με μεταπτυχιακό τίτλο (junior)	17	Απόφοιτοι Τριτοβάθμιας ή Μεταδευτεροβάθμιας Εκπαίδευσης στη Νοσηλευτική ή άλλη ομοειδή εκπαίδευση με ειδίκευση ή εμπειρία στις υπηρεσίες επισκεπτών υγείας
	4.1	3β Πτυχιούχοι Τριτοβάθμιας Εκπαίδευσης με εμπειρία και με μεταπτυχιακό τίτλο (junior)	16	Απόφοιτοι Τριτοβάθμιας ή Μεταδευτεροβάθμιας Εκπαίδευσης στη Νοσηλευτική ή άλλη ομοειδή εκπαίδευση με ειδίκευση ή εμπειρία στις υπηρεσίες επισκεπτών υγείας
10. Φυσιοθεραπευτές, Ειδικοί σε επαγγέλματα συναφή με Φυσιοθεραπεία	1.5	3β Πτυχιούχοι Τριτοβάθμιας Εκπαίδευσης με εμπειρία και με μεταπτυχιακό τίτλο (junior)	18	Απόφοιτος Τριτοβάθμιας ή Μεταδευτεροβάθμιας Εκπαίδευσης με εμπειρία στην φυσιοθεραπεία
11. Νοσηλευτές, Ειδικοί σε επαγγέλματα συναφή με Νοσηλευτική	1.4	3β Πτυχιούχοι Τριτοβάθμιας Εκπαίδευσης με εμπειρία και με μεταπτυχιακό τίτλο (junior)	18	Απόφοιτος Τριτοβάθμιας ή Μεταδευτεροβάθμιας Εκπαίδευσης με εμπειρία στην νοσηλευτική
19. Σύμβουλος Δημοσιότητας, Σύμβουλος Επικοινωνίας, Social Media specialist κ.λπ.	0.4	2α Πτυχιούχοι Τριτοβάθμιας ή Απόφοιτοι Μεταδευτεροβάθμιας Εκπαίδευσης με 7ετή εμπειρία και άνω ή 5ετή εμπειρία και άνω με μεταπτυχιακό τίτλο (median)	8	Πτυχιούχος Τριτοβάθμιας Εκπαίδευσης με εμπειρία ή ειδίκευση στην επικοινωνία, στη διαχείριση Social Media κ.λπ.





20. Διοικητική ή Γραμματειακή Υποστήριξη	0.2	4 Διοικητικοί, Λοιπές βοηθητικές ειδικότητες	18	Διοικητική ή Γραμματειακή Υποστήριξη
Απασχόληση 9.4			332,9	



## 7.6 Παράρτημα ΣΤ – Οικονομική Προσφορά

---







## Τυποποιημένο Έντυπο Οικονομικής Προσφοράς

ΕΛΛΗΝΙΚΗ ΔΗΜΟΚΡΑΤΙΑ  
ΠΕΡΙΦΕΡΕΙΑ ΑΤΤΙΚΗΣ  
ΔΗΜΟΣ ΧΑΪΔΑΡΙΟΥ

Επιχειρησιακό Πρόγραμμα:  
«Ε.Π. «Αττική 2014 -2020»  
ΟΧΕ/ΒΑΑ Δυτικής Αθήνας

Δράση 9.3.1: ΚΩΔ ΟΠΣ 5063512  
Δράση 9.4.1: ΚΩΔ ΟΠΣ 5063513

Κ.Α.Ε. Δράσης 9.3.1: 60.6142.0005  
Κ.Α.Ε. Δράσης 9.4.1 : 60.6142.0006

Το παρόν Έργο συγχρηματοδοτείται από το ΕΚΤ και από  
Εθνικούς Πόρους

### Αναθέτουσα Αρχή: Δήμος Χαϊδαρίου

Έργο: «Ολοκληρωμένες Υπηρεσίες και Δράσεις Πρόληψης και Αντιμετώπισης των Διακρίσεων, Βελτίωσης της Ποιότητας Ζωής, της Κοινωνικής Ένταξης καθώς και Δράσεις Αντιμετώπισης της Φτώχειας και Παροχή Υπηρεσιών Ανοιχτής Ειδικής Φροντίδας των Ειδικών και Ευπαθών Ομάδων του Δήμου Χαϊδαρίου, στο πλαίσιο της ΒΑΑ/ΟΧΕ της Δυτικής Αθήνας» (Τμήματα Α και Β)





**Πίνακας 1.α: Μοναδιαίο Κόστος Ανθρωπομήνα (Α/Μ) Στελεχών Ομάδας Έργου με βάση Επίπεδα Εμπειρίας:**

ΕΠΙΠΕΔΟ ΕΜΠΕΙΡΙΑΣ ΣΤΕΛΕΧΟΥΣ	ΜΕΛΗ Ο.Ε.	Κόστος Α/Μ	Πλήθος Α/Μ Δράσης 9.3.1	Πλήθος Α/Μ Δράσης 9.4.1	Σύνολο Δράσης 9.3.1	Σύνολο Δράσης 9.4.1	Σύνολο Προσφοράς (προ ΦΠΑ)
Senior	1α	Πτυχιούχοι Τριτοβάθμιας Εκπαίδευσης με 10ετή εμπειρία και άνω ή 7 ετή εμπειρία και άνω με μεταπτυχιακό τίτλο (senior)	..... €				
	1β	Πτυχιούχοι Τριτοβάθμιας Εκπαίδευσης με ειδικότητες Ιατρών, Πληροφορικών κ.λπ. (senior)	..... €				
Median	2α	Πτυχιούχοι Τριτοβάθμιας ή Απόφοιτοι Μεταδευτεροβάθμιας Εκπαίδευσης με 7ετή εμπειρία και άνω ή 5ετή εμπειρία και άνω με μεταπτυχιακό τίτλο (median)	..... €				
	2β	Ειδικοί σε δράσεις Δημιουργικής Απασχόλησης με εμπειρία άνω των πέντε ετών (median)	..... €				
Junior	3α	Πτυχιούχοι Τριτοβάθμιας ή Απόφοιτοι Μεταδευτεροβάθμιας Εκπαίδευσης με εμπειρία μικρότερη των 5 ετών (junior)	..... €				
	3β	Πτυχιούχοι Τριτοβάθμιας Εκπαίδευσης με εμπειρία μικρότερη των 5 ετών και με μεταπτυχιακό τίτλο (junior)	..... €				
	3γ	Ειδικοί σε δράσεις Δημιουργικής Απασχόλησης με εμπειρία έως πέντε έτη (junior)	..... €				
	4	Διοικητικοί, Λοιπές βοηθητικές ειδικότητες (οδηγοί, καθαρίστριες κ.λπ.)	..... €				
<b>Σύνολα</b>							
							<b>ΦΠΑ 24%</b>
							<b>Υπό σύνολο Ομάδας Έργου</b>





**Πίνακας 1.β: Μοναδιαίο Κόστος «Λοιπών Υπηρεσιών»**

Λοιπές Υπηρεσίες	Κόστος	Πλήθος	Πλήθος Δράσης 9.3.1	Πλήθος Δράσης 9.4.1	Σύνολο Δράσης 9.3.1	Σύνολο Δράσης 9.4.1	Σύνολο Προσφοράς (προ ΦΠΑ)
Ημερίδες	..... €				..... €	..... €	..... €
Σεμινάρια	..... €				..... €	..... €	..... €
<b>ΦΠΑ 24%</b>							..... €
<b>Υπό Σύνολο Λοιπών Υπηρεσιών</b>							..... €

**Πίνακας 2.1: Αναλυτικός Υπολογισμός Κόστους Οικονομικής Προσφοράς – Δράση 9.3.1**

Ομάδα Έργου	Μέλη	Senior	Median	Junior	Συνολικοί Α/Μ Απασχόλησης	Αναλυτικό Κόστος ανά Επίπεδο Εμπειρίας			Σύνολο	ΦΠΑ	Τελικό Σύνολο
						1α	1β	... κοκ			
1α. Υπεύθυνος Ομάδας Έργου											
2. Κοινωνικός Λειτουργός											
4. Ψυχολόγος, Επιστήμονας στον τομέα της ψυχολογίας											
7. Επιστήμων Υγείας, Επισκέπτης Υγείας											
13. Επιστημονικές Ειδικότητες Δημιουργικής Απασχόλησης (Γυμναστής, Καθηγητές, Μουσικοί, μέλη θεατρικών ομάδων, εφαρμοσμένων καλλιτεχνικών σπουδών κ.λπ.)											
19. Σύμβουλος Δημοσιότητας, Σύμβουλος Επικοινωνίας, Social Media specialist κ.λπ.											
20. Διοικητική ή Γραμματειακή Υποστήριξη											
<b>Υπό Σύνολο Ομάδας Έργου</b>											
<b>Υπό Σύνολο Λοιπών Υπηρεσιών</b>											
<b>Γενικό Σύνολο</b>											





**Πίνακας 2.2: Αναλυτικός Υπολογισμός Κόστους Οικονομικής Προσφοράς – Δράση 9.4.1**

Ομάδα Έργου	Μέλη	Senior	Median	Junior	Συνολικοί Α/Μ Απασχόλησης	Αναλυτικό Κόστος ανά Επίπεδο Εμπειρίας			Σύνολο	ΦΠΑ	Τελικό Σύνολο
						1α	1β	... κοκ			
1α. Υπεύθυνος Ομάδας Έργου											
2. Κοινωνικός Λειτουργός											
4. Ψυχολόγος, Επιστήμονας στον τομέα της ψυχολογίας											
5. Παιδοψυχολόγος											
6. Λογοθεραπευτής											
7. Επιστήμων Υγείας, Επισκέπτης Υγείας											
10. Φυσιοθεραπευτές, Ειδικοί σε επαγγέλματα συναφή με Φυσιοθεραπεία											
11. Νοσηλευτές, Ειδικοί σε επαγγέλματα συναφή με Νοσηλευτική											
19. Σύμβουλος Δημοσιότητας, Σύμβουλος Επικοινωνίας, Social Media specialist κ.λπ.											
20. Διοικητική ή Γραμματειακή Υποστήριξη											
<b>Υπό Σύνολο Ομάδας Έργου</b>											
<b>Υπό Σύνολο Λοιπών Υπηρεσιών</b>											
<b>Γενικό Σύνολο</b>											





### Πίνακας 3: Συγκεντρωτικός Υπολογισμός Οικονομικής Προσφοράς – Δράσεις 9.3.1 και 9.4.1 (σε ευρώ)

Τμήματα Έργου	Συνολικά Κόστη ανά Επίπεδα Εμπειρίας			Λοιπές Υπηρεσίες	Σύνολο (προ ΦΠΑ)	ΦΠΑ	Τελικό Σύνολο Προσφοράς
	Senior	Median	Junior				
Τμήμα Α: «Ολοκληρωμένες Υπηρεσίες και Δράσεις Πρόληψης και Αντιμετώπισης των Διακρίσεων, Βελτίωσης της Ποιότητας Ζωής και Κοινωνικής Ένταξης των Ειδικών και Ευάλωτων Ομάδων του Δήμου Χαϊδαρίου, στο πλαίσιο της ΒΑΑ/ΟΧΕ της Δυτικής Αθήνας» (Δράση 9.3.1)							
Τμήμα Β: «Δράσεις για την αντιμετώπιση της Φτώχειας και την Παροχή Υπηρεσιών Ανοιχτής Ειδικής Φροντίδας στο Δήμο Χαϊδαρίου στο πλαίσιο της ΒΑΑ/ΟΧΕ της Δυτικής Αθήνας» (Δράση 9.4.1)							
<b>ΣΥΝΟΛΙΚΗ ΠΡΟΣΦΟΡΑ</b>							





**Πίνακας 4: Υπολογισμός Οικονομικής Προσφοράς ανα παραδοτέο και Δράση – Δράσεις 9.3.1 και 9.4.1 (σε ευρώ)**

Παραδοτέα	Τίτλος	Χρόνος Υποβολής	Υποσύνολο Δράσης 9.3.1	Υποσύνολο Δράσης 9.4.1	Σύνολο Πληρωμών Έργου
Π.1	Έκθεση οργάνωσης και σχεδιασμού του Έργου	1 μήνα από την υπογραφή της Σύμβασης			
Π.2	1η Τριμηνιαία Έκθεση Εργασιών	3 μήνες από την υπογραφή της Σύμβασης			
Π.3	2η Τριμηνιαία Έκθεση Εργασιών	6 μήνες από την υπογραφή της Σύμβασης			
Π.4	3η Τριμηνιαία Έκθεση Εργασιών	9 μήνες από την υπογραφή της Σύμβασης			
Π.5	4η Τριμηνιαία Έκθεση Εργασιών	12 μήνες από την υπογραφή της Σύμβασης			
Π.6	5η Τριμηνιαία Έκθεση Εργασιών	15 μήνες από την υπογραφή της Σύμβασης			
Π.7	6η Τριμηνιαία Έκθεση Εργασιών	18 μήνες από την υπογραφή της Σύμβασης			
Π.8	7η Τριμηνιαία Έκθεση Εργασιών – Έκθεση Ολοκλήρωσης και συνολικού Απολογισμού του Έργου.	21 μήνες από την υπογραφή της Σύμβασης			
<b>Σύνολα προ Φ.Π.Α.</b>					
<b>Φ.Π.Α. 24%</b>					
<b>Σύνολα</b>					

